Edición de 22 páginas

LA NACION

PRECIO EN TODO EL PAIS
VEINTE CENTAVOS

Año VIII

SANTIAGO DE CHILE, MARTES 11 DE MARZO DE 1924.

SUSCRICIONES: Por 1 año $ 60.—Por 6 meses: $ 32
Por 3 meses: $ 17. — Por 1 año extranjero: $ 120

Núm. 2,614

LA MUJER SIN REMOS

Cuento por GABRIEL TIMMORY

—¿Es usted misógino?—pregunté a Paddy Neck, que hablaba muy mal de las mujeres.

—¿Cómo no serlo? — contestó gustando metódicamente un ginebra-cock-tail consolador.—La historia de mi casamiento es edificante entre mil. Cuando me vino la idea de casarme, resolví reflexionar muy seriamente sobre la compañera que debía elegir para no comprometer desconsideradamente mi vida. Era, pues un pretendiente difícil, y había ya rechazado un buen número de muchachas que no me inspiraban confianza, cuando el azar de un paseo con motivo de las fiestas de Neuilly me descubrió al fin la mujer a la que creí que podía asociar mi existencia. Desde el primer momento que la vi pensé que era ella la esposa que el Cielo me había destinado para mi completa tranquilidad. Esa si que no se echará al cuello del primero que se presente, ni tengo nor qué temer que dé un paso en busca de amores prohibidos. Era joven, no tenía ni brazos ni piernas y se ganaba honradamente la vida mostrándose en las ferias.

Pedí su mano: pero no tenía prisa por casarse, porque su posición económica no era difícil. Objetaba además la diferencia de talla: su ilusión hubiera sido casarse con un hombre de los que circulan por las calles metidos en un cajón. Sin embargo, triunfé sobre sus vacilaciones, y acabé por obtener su mano—si se puede llamar así.

Al principio fuimos felices. Emma era, sin duda, una mujer decente, y consintió en no presentarse más al público para evitarme el tormento de los celos. Se quedaba en casa vigilando, y le compré una máquina de coser, con la que se pinchaba la nariz, porque tenía que manejarla con la boca.

Para evitarle este peligro, le exigí que se dedicara a quehaceres menos peligrosos. No era ni mecanógrafa ni pianista pero pintaba muy bien, tomando los pinceles con los dientes.

Salíamos a menudo. Emma se divertía mucho en los teatros, y la llevaba siempre a palco o butaca; nunca a entrada de paseo, para evitar atrevimientos.

Algunos amigos me convidaban a menudo a comer en su casa. Emma pataleaba y manoteaba de gozo; pero la dejaba ir sólo contadas veces. No podía defenderse, y si llegaba a perder la cabeza, ¿qué le hubiese quedado?

En cambio, era una utilísima compañera de viaje. Cuando llegábamos al vagón la ponía en el sitio que escogía, y podía irme tranquilamente a fumar. Cuando quería sentarme la colocaba en la rejilla, y asunto concluído.

En fin: tendría que haberme felicitado por mi suerte; pero, desgraciadamente, algunos asuntos me obligaron a trasladarme al extranjero, donde recibí una carta de un pariente, en la que me revelaba la escandalosa conducta de mi esposa. Iba de aquí para allá ¡en paquete postal! Nos divorciamos. ¿Extraña usted que sea enemigo de las mujeres?

G. T.

HUYA DE LOS ESTORNUDOS

UNA CAMPAÑA DEL SERVICIO DE SALUBRIDAD DE LOS ESTADOS UNIDOS EN CONTRA DE LOS RESFRIADOS

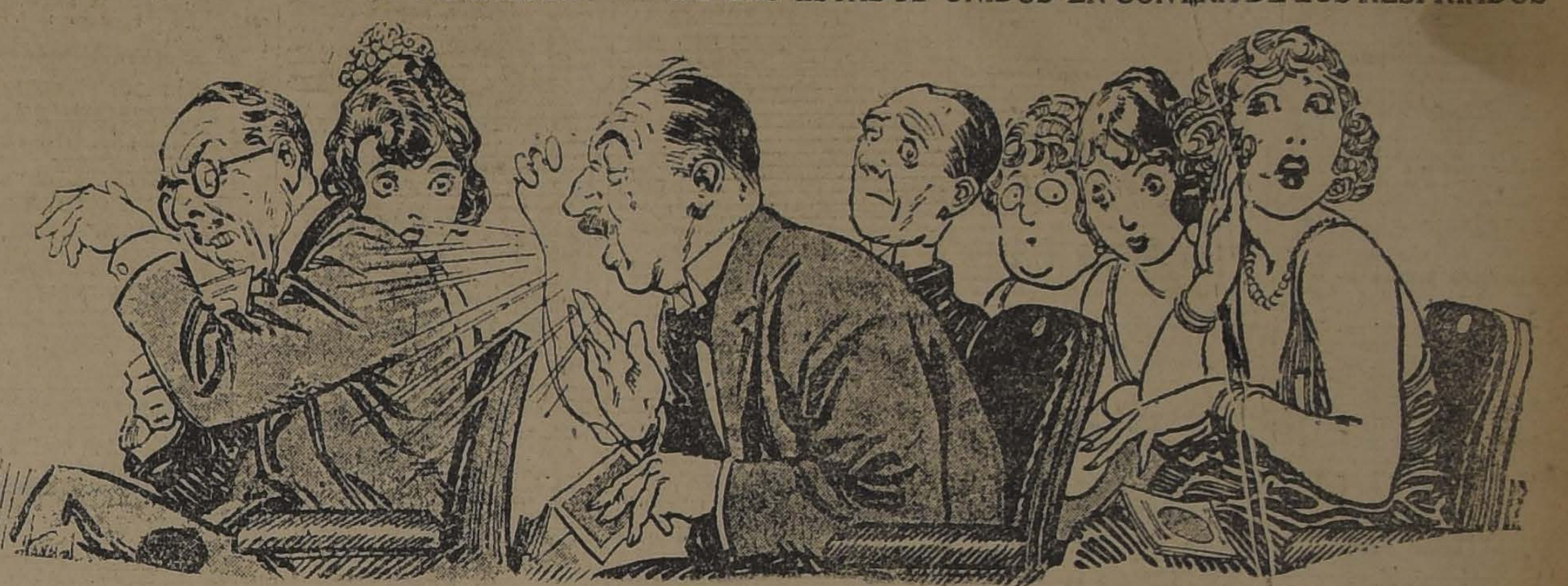

Lo que se ha dado en llamar "la enfermedad universal" es algo que ha sido objeto de un detenido estudio durante tres años por el Servicio de Salubridad de los Estados Unidos, en la esperanza de descubrir alguna forma como evitar su propagación.

Esta enfermedad universal es nada menos que el resfriado corriente, que es el responsable de una garn cantidad de sufrimientos y perdida de tiempo y de dinero.

Todos nosotros somos sus víctimas de cuando en cuando. En las familias cunde el contagio fácilmente, pues basta que un miembro de la casa caiga atacado de él para que lo sigan todos los demás. Una epidemia de resfriado puede contagiar rápidamente toda una ciudad.

Los resfriados, como es sabido, prevalecen en el invierno porque en esa estación la gente se encierra en sus casas, las cuales por lo general son mantenidas excesivamente calientes y a menudo también son ventiladas en forma muy eficiente.

En resumen el resfriado es precisamente una infección provocada por gérmenes bacteriológicos que una vez que han empezado a desarrollarse en las membranas mucosas que se encuentran en la nariz y en la garganta se multiplican en una forma asombrosa, alimentándose de las delicadísimas membranas y secretando un veneno irritante.

Las membranas cuando son atacadas por los gérmenes invasores expelen cantidades de secresiones con el objeto de aminorar las irritaciones provocadas por el veneno que secreta el microbio. Por eso una persona que sufra de resfriado a la cabeza, con el objeto de mantener abiertas sus vías respiratorias, se ve obligada a limpiar continuamente sus narices. Casi todas las personas sordas deben su afección a los gérmenes del resfriado que han logrado [illegible] desde las vías nasales hasta los tubos que conectan esas vías con las orejas.

Como se ha dicho, nada hay más fácil que pescarse un resfriado, porque esta es una de las enfermedades más infecciosas. Si un miembro de la familia cae contagiado, seguramente al principio, por lo menos, no será suficientemente peligroso para que lo obliguen a guardar cama. En el colegio, si un pequeño estornuda como resultado, todo el aire en la sala de clases se llena muy pronto con partículas vaporosas invisibles llevando cada una de ellas el gérmen del mal y pocos días después estalla una epidemia de resfriado entre todos los colegiales.

El Servicio de Salubridad de los Estados Unidos, dice:

"No permitáis jamás que alguien tosa en vuestra cara. Mejor es pegarle antes de que haga eso" Pero la infección de un resfriado corriente es algo que puede trasmitirse en la conversación normal. Experimentos científicos han demostrado que una persona que hable fuerte puede descargar los gérmenes a una distancia de cinco pies.

El mismo servicio dice que para evitar los resfriados es menester tener siempre la casa inundada de aire fresco. Mantener la temperatura normal en invierno. Tomar frecuentemente baños lo más fríos posibles y evitar en general las aglomeraciones públicas, grandes trasmisoras del germen.

Finalmente declara el servicio de Salubridad que una persona vigorosa y de buena salud es casi inmune a los resfriados pues estos acometen únicamente a los organismos que empiezan a caer y son precisamente los que están en peligro, por las innumerables consecuencias que pueda tener un resfriado mal curado.

LA TRAGICA AVENTURA DE DOS EXTRANJEROS EN PARIS

EL NIÑO LOS CREIA DORMIDOS

En un piso de la casa número 36 del Quai de l'Hotel de Ville, de París, se ha desarrollado un suceso que ha producido honda emoción por las circunstancias en que se ha producido.

Vivían en el mismo una americana y su marido, de nacionalidad rumana, llamados Rosa Goldenberg y Zacarías Taubmann, los cuales tenían un niño de cinco años.

La joven pertenecía a una acaudalada familia habitante en el número 647 de la Cauldwell Avenue, en Nueva York. Rosa conoció en Francia durante la guerra a Zacarías, que se había alistado en el ejército combatiente, y después del armisticio solicitó permiso de sus padres para contraer matrimonio con el militar. Los padres negaron el consentimiento, y la instaron para que regresara a América; pero ella se negó a obedecer tales requerimientos, y contrajo matrimonio con Zacarías Taubmann. La muchacha se hallaba en París estudiando, y al casarse, como poseía conocimientos de confección de sombreros, con los recursos que poseía, el matrimonio estableció una tienda en una de las calles inmediatas al Hotel de Ville. Pero los negocios fueron de mal en peor, y a pesar de que el marido, además de los 1,500 francos que percibía, procuraba por otros medios aumentar los necesarios para subvenir a las necesidades de la casa, no lo conseguía por completo, y llegó un momento en que hubo que apelar a empeñar las alhajas, ropas, muebles y otros objetos.

Ultimamente, por falta de pago, el dueño de la habitación les intimó que la abandonasen, y el 9 de Enero recibió el matrimonio una indemnización de 1,500 francos, que les entregó el casero para que salieran sin demora del piso que ocupaban.

Desde aquel instante, el matrimonio se dedicó a buscar nuevo albergue, al propio tiempo que recursos para atender a su subsistencia; pero ni una ni otra cosa consiguió, a pesar de sus esfuerzos.

Hace tres días, el portero de la casa advirtió que el matrimonio no salía de su domicilio, y entonces subió para enterarse de lo que ocurría. A sus reiterados llamamientos no contestó nadie. En vista de ello dió conocimiento a la Policía, notificándole que hacía tres días que el matrimonio se hallaba encerrado en sus habitaciones.

Los agentes dispusieron forzar la puerta, y cuando penetraron en el interior del cuarto encontraron el cuerpo de Zacarías Taubmann tendido en el suelo, a los pies de una cama; en ésta, el de su esposa, y junto a ella, el niño, abrazado a su madre, llorando. En el cuarto una ligera llama de gas alumbraba aquel triste espectáculo. El olor de la descomposición de los dos cuerpos, del marido y la mujer, indicó desde luego que éstos habían fallecido hacía tiempo

Avisado inmediatamente un médico, certificó que la muerte de la americana y del rumano databa de hacía tres o cuatro días. Sobre la mesa de noche había una taza con restos de té y un vaso medio de agua. El facultativo dispuso que ambos líquidos fuesen recogidos y los cuerpos trasladados al Instituto Médico-legal, porque indudablemente se trataba de dos suicidios por envenenamiento.

Interrogado el niño manifestó lo siguiente:

—Yo duermo a los pies de la cama con papá y mamá. Hace pocas noches desperté porque el olor de gas no podía soportarse. Llamé a mamá, pero estaba dormida. Entonces subí a la mesa y apagué el gas. Papá se cayó de la cama y se quedó dormido en el suelo. Yo me acosté otra vez en vista de que papá y mamá no despertaban; y cuando volví a abrir los ojos seguían durmiendo. Pero como vi que estaban fríos cogí todas las ropas que había en la casa y cubrí sus cuerpos con ellas. Aunque los llamé muchas veces no despertaban y por eso me han encontrado ustedes llorando.

—¿Y qué has comido?— le preguntaron los policías.

—Unas pastillas de chocolate que hallé en la cocina.

El niño ha sido recogido por el portero.

Las informaciones obtenidas por la Policía están contestes en declarar que en el matrimonio reinaba la mejor armonía y, por tanto, que su muerte debe atribuirse a la carencia de recursos.

EL SECRETO DE LA ELEGANCIA

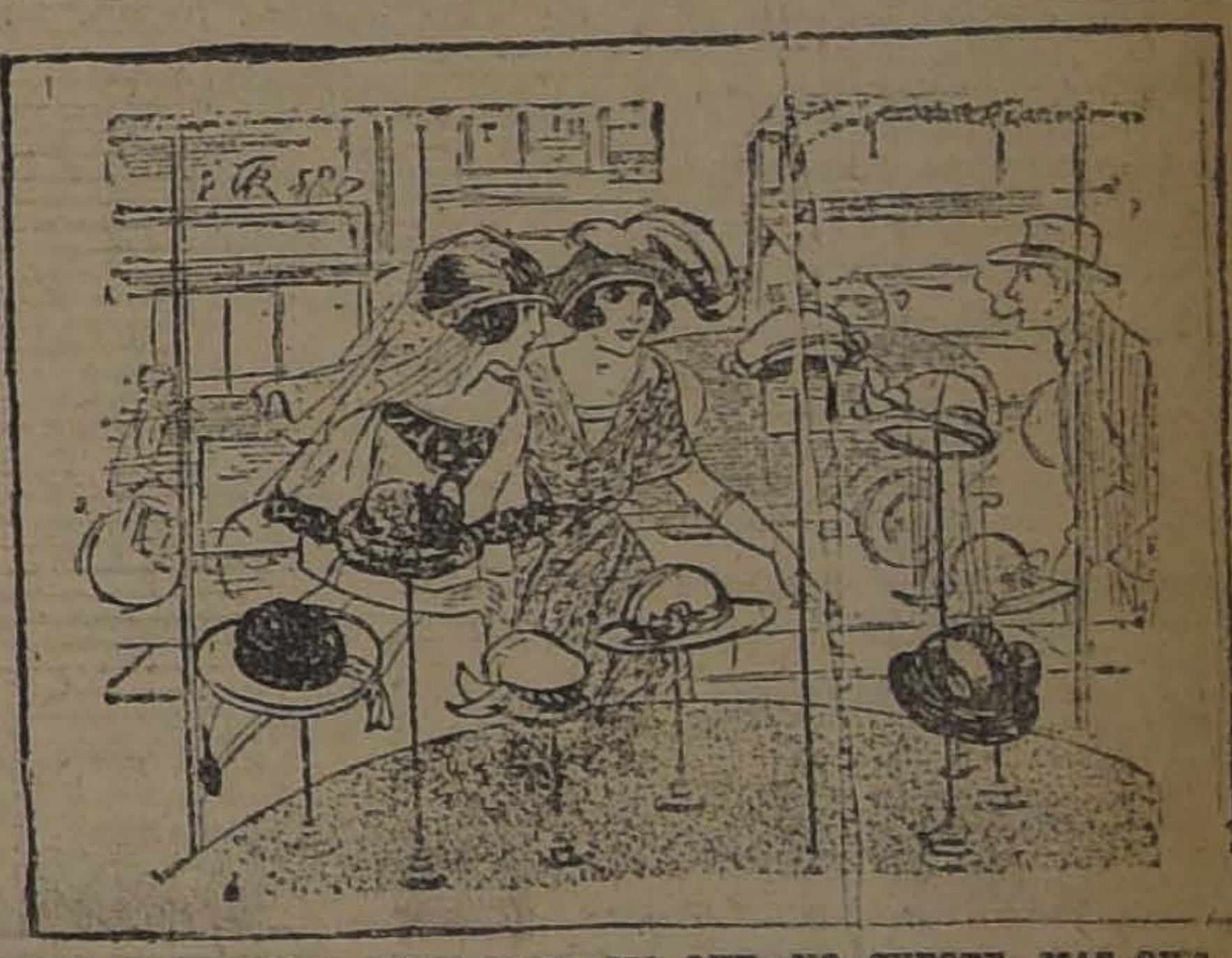

—ES PRECIOSO. ¡QUE LASTIMA QUE NO CUESTE MAS QUE QUINCE PESOS!...

AVISOS de [illegible]

ULTIMA PAGINA

HOY	MENAJES DE CASA, SAN DIEGO 263.
HOY	FERIA IZQUIERDO.— ANIMALES GORDOS.
MAÑANA	VICTOR ARAYA.— JUDICIAL Y VOLUNTARIO DE FERRETERIA, TIENDA Y ABARROTES AGUSTINAS N.o 865.
MAÑANA	EL TTTERSALL.— FERIA DE ANIMALES.
MAÑANA	FERIA DE CABALLARES.—EDUARDO RODRIGNEZ.
EL 17 DE MARZO	PROPIEDADES EN VALPARAISO. CALLE CONDELL FRENTE A LA CALLE PIRAMIDE Nos. 2, 4, 6 y 8.
EL 17 DE MARZO	PROPIEDADES, CASAS VIEJAS DE LA COMPAÑIA, EN GRANEROS, DEPARTAMENTO DE RANCAGUA.

MEDICOS

AUTO

ESSEX CERRADO

FLAMANTE

Véndese Gran Ocasión

HUERFANOS 1057

VITAL POQUINDO

Gran Ocasión

PRECIOS DE REALIZACION

Sobrecamas, frazadas, colchas, colchones lana y de algodón. Alfombras inglesas de lana Alfombras inglesas rizadas. Toda clase de ropa para cama.

Frente a la Plaza de Almagro

SAN DIEGO 460

EL AGUILA

COLEGIALES

Adquirid vuestros textos de estudio y útiles escolares en la

LIBRERIA DE LA FEDERACION

BANDERA 649

Y gozaréis de la siguiente ventaja:

DESCUENTO DE UN CINCO POR CIENTO que se obsequiará en útiles o libros.

Tome las Fundada 1752

PILDORAS de Brandreth

Puramente Vegetales.

Para el Estreñimiento, Biliosidad, Dolor de Cabeza, Vahidos, Indigestión, etc., y los desarreglos que dimanan de la impureza de la sangre, no tienen igual.

No son genuinas si no están en cajas de lata

De Venta en las Boticas del Mundo Entero.

B. Brandreth

Acérque el grabado á los ojos y verá Vd. la píldora entrar en la boca.

Fundada 1847.

EMPLASTOS POROSOS de Allcock

El Remedio Externo Mejor del Mundo.

B. Brandreth

Apliquese en la parte donde se sienta dolor.

DOS PESOS

que usted malgasta en cualquier bagatela, sin beneficio práctico alguno, pueden darle en el Sorteo del 15 de Marzo, alguno de los siguientes premios:

2 PREMIOS DE 5,000 PESOS	30 PREMIOS DE 100 PESOS.
5 PREMIOS DE 1,000 PESOS	50 PREMIOS DE 50 PESOS
5 PREMIOS de 500 PESOS	200 PREMIOS DE 20 PESOS
10 PREMIOS DE 200 PESOS	100 PREMIOS DE 10 PESOS

"LA PODEROSA" - Teatinos 333 - B. FERRAN, Gerente.

BENGURIA

Invita a usted a curarse las Canas y la Calvicie. Basta aplicarse unas pocas veces este maravilloso tónico y se mejorará radicalmente.

Dr. RAFAEL BENGURIA B.

MONEDA 875. — TELEFONO 882. — CASILLA 2120.

Atiendo pedidos a provincias.

LOTERIAS ARGENTINA y URUGUAYA

(LAS MAS CONOCIDAS Y EQUITATIVAS DEL MUNDO)

PROXIMOS SORTEOS:

(DE LA LOTERIA NACIONAL ARGENTINA)

MARZO 14 y 21, de $ 80,000 argentinos; ENTERO: $ 80; QUINTO: $ 16 CHILENOS
MARZO 14 y 21, de $ 20,000 argentinos; ENTERO: $ 30; QUINTO: $ 6 CHILENOS

PROXIMOS SORTEOS:

(DE LA LOTERIA DEL HOSPITAL DE CARIDAD DE MONTEVIDEO)

MARZO 15, de $ 100,000 oro uruguayo; ENTERO: $ 240; DECIMO: $ 24 CHILENOS
MARZO 20, de $ 50,000 oro uruguayo; ENTERO: $ $ 120; QUINTO: $ 24 CHILENOS

Los giros y la correspondencia deben dirigirse a:

CASA E. TURRI = Buenos Aires =

GALERIA GÜEMES 356
Casilla Correo 1772

Casa [illegible] Cambio de Monedas

SANTIAGO: Huérfanos 955
VALPARAISO: Prat 52

Conviene a usted consultar las cotizaciones de esta CASA antes de efectuar cualquiera operación de cambio.

GUIA PROFESIONAL

ABOGADOS

GABRIEL AMUNATEGUI
SALVADOR DE LA VEGA
Estudio Huérfanos 1153. Oficinas 32 y 33. Casilla 3091. Teléfono 3507.

ERNESTO BARROS JARPA
Atiende sus asuntos profesionales el señor Agustín Barros Jarpa, en Morandé 236.

JUAN BARROS RIESCO
Oficina: Huérfanos 1235. Domicilio: Carrera 337.

NAZARIO CHACON DEL CAMPO
Morandé 450. Bajos. Teléfono 2008. Casilla 3211.

LUIS MALAQUIAS CONCHA
Civiles, criminales, casaciones. Compañía 1065. Casilla 1038.

FEDERICO DUNCKER BIGGS
Huérfanos 833, altos Banco Germánico. Casilla 218. Teléfono 295.

ALBERTO DURAN B.
Huérfanos 1235. Oficina 8. Casilla 2914.

NIJANOR ELGUETA
Galería Alessandri 19. Teléfono 536. Asuntos civiles, comerciales, mineros y criminales.

GALVARINO GALLARDO NIETO
Ahumada 168, altos. Teléfono 2348.

HECTOR ARNALDO GUERRA
Asuntos criminales, nulidades matrimonios, divorcios. Teléfono 4353. Santo Domingo 1251.

OSVALDO HEVIA L.
Morandé N.o 244. Casilla 1831.

BERNARDINO LEIVA
Abogado. Bandera 552. Casilla 2068.

MANUEL MERINO E.
LUIS MERINO E.
Bandera 166. Teléfono 3077. Casilla 3401; 10-11 y 4.30-5.

LORENZO MONTT
AMBROSIO MONTT WILMS
Compañía 1207. Teléfono 1807.

MANUEL OLIVA
Galería Alessandri 15 A. Teléfono 3203. Juicios civiles y criminales.

ROBERTO DE PETRIS
Estudio y domicilio: Galería Alessandri 25. Teléfono 156. Casilla 4044.

ANTONIO PLANET O.
Especialmente cuestiones comerciales. Estudio: Bandera 170. Casilla N.o 4024. Teléfono Inglés 1137. Santiago. Huérfanos 234. Oficina 10-11.

HUBERTO SALGADO GALLARDO
Criminalista. Alegatos Cortes. Asuntos civiles, militares. Estudio, domicilio: Bandera 607.

LISANDRO SANTELICES E.
Abogado. Compañía 1246. Tel. 331.

HUMBERTO YAÑEZ VELASCO
Agustinas 618. Teléfono 1614.

JULIO ZAMORA LARRAIN
ANIBAL VERGARA BARROS
Abogados. Amunátegui 550; 10 a 12.

INGENIEROS

ALFREDO LEA PLAZA
Moneda 1168. Teléfono 137.

RAFAEL TORREBLANCA
Oficina técnica: Galería Alessandri 80. Casilla 952. Teléfono 1349.

MEDICOS

DR. ITALO ALESSANDRINI
Cirugía y ginecología; 1 a 3. Merced 322. Teléfono 3555.

DR. AMENABAR OSSA
Oculista. Catorce años Europa, ocho años médico director Hospital de Ojos Condado Stanford (Inglaterra). Merced 494. De 1.30-4. Teléf. 602.

DR. CARLOS D. AGUIRRE
Especialista vías urinarias, venéreas y sífilis. Carmen 191. De 5 a 7.

DR. ALCAINO
Oído, nariz, garganta. Vías lacrimosas. Especialidad Hospital Salvador y Niños. 3-5. Dieciocho 257. Tel. 257.

DR. ARNELLO
Cirugía anestesia general, venéreas. García Reyes 17. De 12-3. Hospital San Vicente 4-5.

DR. ANIBAL ARIZTIA
Enfermedades niños. Consultas 1.30 a 3.30. Teléfono 1547. Huérfanos 1724.

DR. BUNSTER
Médico Hospital San Juan de Dios. Asistencia Pública. Santa Rosa 38. Consultas: 3 a 3. Teléfono 3476.

ARTURO BARRAZA ARAYA
Médico-Cirujano
Especialidad vías urinarias, venéreas, sífilis. De 3 a 6. Puente 557. Teléfono 4374

DR. BORQUEZ SILVA
Estudios Europa. Pulmón, Corazón, Estómago, Intestinos. Rayos X. 3 a 5. Arturo Prat 80. Tél. 19 Matadero.

Dr. RIPO BUSTOS
Estudios en Europa medicina interna, preferentemente corazón, estómago. 2 a 5. Cochrane 117.

DR. BISQUERT
Vías urinarias, sífilis. Moneda 859. De 3 a 6. Casilla 2563. Teléfono 958.

Dr. J. BRONFMAN
Estudios en Europa, cirugía, enfermedades de señoras, venéreas 2 a 5. Compañía 1463, Teléf. 3457. Teléfono domicilio, 3086.

DR. JULIO BUSTOS
Médico ciudad Santiago. Medicina interna. Niños, sífilis. Recoleta 707. De 2-4.

DR. ROBERTO BALTRA G.
Medicina general, vías urinarias. 1.30 a 6. Ahumada 11. Teléfono 170, Parque.

Dr. BARRENECHEA
Oculista y especialista en oídos, nariz, garganta. (Ausente).

DR. BRAGA CASTILLO
Rayos X. Merced 136. Teléfono 393. Consultas: de 9 a 10 y 1 a 4.

DR. MARIANO BAHAMONDE RUIZ
Cirugía y ginecología. Cochrane 86. 2 a 5. Domicilio: Delicias 1230.

DR. HECTOR CORONA T.
Se dedica exclusivamente a exámenes de laboratorio. Delicias 808. Teléfono 2183.

Dr. RODOLFO CASTILLO
Oídos, nariz, garganta. De 3 a 7. Delicias 1164.

DR. ALDO CONTRUCCI
Jefe Policlínica. Prof. Brockmann. Estudios Europa. Medicina interna. Sífilis. Agustinas 1729, 2.30 a 4.30. Teléfono 3340.

DR. LEON CHONCHOL
Medicina general. Rayos X. Sífilis, piel, venéreas. Consultas: 2 a 5. Serrano 34.

DR. CASTAÑEDA IGLESIAS
Médico residente Hospital Niños. Trasladóse Compañía 1889. Teléfono 254. De 1.30 a 3.30.

DR. CROIZET
Trasladóse Londres 25, entre Serrano y San Francisco. De 1 a 3. Teléfono 637.

DR. EDUARDO CRUZ COKE L.
Medicina interna. Merced 305. De 4.30 a 6.30. Teléfono 4205.

DR. E. DAVILA H.
Estudios Europa. Medicina interna. Laboratorio: de 5 a 7. Nataniel 113.

RODRIGO DONOSO GAETE
Medicina interna. Lunes, Miércoles y Viernes. 3 a 5. Santo Domingo N.o 1474. Teléfono 256.

Dra. JUANA DIAZ MUÑOZ
Especialista enfermedades señoras y niños. 4 a 6. Delicias 858. Tel. 1715

Dr. BODDS
Cirugía, huesos, injertos óseos, cirugía cráneo-cerebral, de la médula y nervios. Estudios Estados Unidos, Europa. 21 de Mayo 572, 3 a 5.

Dr. RICARDO DONOSO
Enfermedades del corazón, pulmón. Regresó de Europa. 2.30 a 4.30. Agustinas 619.

Dr. PAULINO DIAZ
De 1.30 a 4. Enrique Concha 42. (Entrada por Delicias o Erasmo Escala).

Dr. CARLOS DOREN N.
Enfermedades de señoras. Cirugía. Monjitas 536. Teléfono 2571. Consultas: 1 a 4.

Dr. DIMITSTEIN
Agustinas 1308, esquina Teatinos. Rayos X, medicina general, especialidad corazón, pulmón, estómago o hígado. 1-4. Teléfono 3848.

DR. ESPINA
Rayos X. Medicina interna. Estudios Europa. Delicias 1223, esquina Gálvez. Teléfono 2102. De 1.30 a 4.

Dr. JULIO ENDARA
Medicina interna, estómago, corazón, riñones, obesidad. 2-5. Compañía 2712.

Dr. FRANCISCO EDWARDS
Estudios Europa. Vías urinarias. Teatinos 10. De 2 a 4. Regresó.

Dr. FUENZALIDA CORREA
Cirugía, enfermedades señora. Partos. De 2 a 3. Huérfanos 745. Teléfono 466.

Dr. FUENZALIDA BRAVO
Profesor extraordinario. Enfermedades de niños. Merced 560. Teléfono N.o 721, 2 a 4.

Dr. FONTECILLA
Estudios en Europa. Afecciones pulmonares y nerviosas. Rayos X. Delicias 1626.

Dr. CARLOS GARCES BAEZA
Delicias 1276, Teléf. 2747
Exámenes químicos, bacteriológicos, Reacción Wässermann. Rayos X, medicina interna, 1 a 5.

Dr. RICARDO GUNTHER
Ayudante Clínica Ginecológica Universitaria. De 2 a 4. Avenida España 696. Teléfono 253, Parque.

Dr. FELIX GROHNERT B.
Enfermedades de la piel, sífilis y venéreas
Luz ultra-violeta, radioterapia. De 2 a 5, Ejército 381.

Dr. ANIBAL GREZ
Oídos, nariz, garganta. De 3.30 a 5.30. Merced 324. Teléfono 3555.

DOCTOR GIANELLI
ESTUDIOS EUROPA
SIFILIS PIEL VIAS URINARIAS
21 de MAYO 562
CONSULTA de 2 a 6

Dr. GREENE
Estudios Europa. Cirugía y Ginecología. San Martín 509. 2-4. Teléfono 2860.

Dr. GIANINI
Medicina interna, especialmente pulmón, corazón, venéreas, sífilis. De 10 a 11.30 y 3 a 5. Agustinas 1111, Dep. 4.

Dr. ENRIQUE GONZALEZ H.
Estudios Europa, especialmente estómago, intestinos, hígado, diabetes, obesidad, reumatismo. Ejército 644. De 1 a 2.30.

Dr. GARCIA COLLAO
Estudios Europa. Ojos, oídos, nariz y garganta. San Antonio 148. De 4 a 6.

Dr. GUSTAVO GIRON L.
Cirugía y Ginecología. Brasil 32. — Teléfono 3126. De 2 a 3.

DR. VICTOR M. GACITUA
Partos, Enfermedades señoras. Trasladóse Merced 312. 2 a 4. Teléf 976.

A. ICAZA BARROS
Médico Cirujano
Santo Domingo 739. Teléfono 2309.

Dr. ALEJANDRO INFANTE
Médico Jefe Policlínico. Niños, Hospital Salvador. 2 a 5. Delicias 253.

Dr. AGUSTIN INOSTROZA
Cirugía general, especialmente de niños. Sífilis. 1-6. Puente 583.

Dr. JOHOW
Estudios Europa. Cirugía y Ortopedia. Adultos, niños. 3-4. Santo Domingo 1523.

Dr. ROBERTO JARAMILLO
Ejército 707. Teléfono 142, Parque.

Dr. KORNER ANDWANTER
Estudios en Estados Unidos. Cirugía, ortopedia. Consultas: 1-4. Santo Domingo 623.

INSTITUTO RADIOLOGICO
Radioscopía, radiografía, radioterapia, aplicaciones radium.

Dr. ADOLFO KAPLAN
Estudios Estados Unidos y Europa. Compañía 1429.

Dr. TEODORO LEIBLE
Enfermedades nerviosas. Medicina interna. Rayos X. Lunes, Miércoles, Viernes 5-7. Martes, Jueves, Sábado, 2-4. Olivos 749.

Dr. H. LEA PLAZA
Estudios en Europa. Compañía 2115 De 2-5, Compañía 2115.

Dr. LABRA LETELIER
Nariz, garganta, oídos. Consultas: de 1 a 5. Compañía 1361.

Dr. ARMANDO LEON I.
Cirujano. Compañía 1909. Martes, Jueves, Sábado, 1-3. Teléfono 3846.

Dr. LOIS
San Pablo 1236. Medicina general. Vías urinarias. Sífilis. De 1 a 4.

Dr. LAVAL
Medicina interna. Amunátegui 24. De 1-2. Domicilio: Cochrane 346.

Dr. MEZA OLVA
Estudios Europa. Medicina interna. Sífilis. 4-6. Dieciocho 268. Teléfono 1769. Domicilio: Vicuña Mackenna 955. Teléfono 9, Santa Elena.

Dr. MOORE FUENZALIDA
Enfermedades señoras. Cirujano Hospital San Borja. 1.30 a 3.30. Vergara 155. Teléfono 3074.

Dr. MUÑOZ VALENZUELA
Médico residente Hosp. Niños. Enfermedades niños. Matucana 303. De 2 a 5.

Dra. CORA MAYERS
Médico-Cirujano
Regresó de EE. UU. Especialista en niños. Luz ultra-violeta. Ahumada. 49. Teléfono 711.

DOCTOR ITALO MARTINI Z.
Oculista
Regresó de Europa. Ahumada 17. Consultas: 3 a 5.

Dr. JUAN MARIN R.
Cirujía general. Enfermedades niños. Delicias 1164, de 3 a 4 1/2. Domicilio. San Diego 1843.

Dr. MORALES BELTRAMI
Medicina general. Especialmente niños: Catedral 2237. De 1 a 3.

Dr. JUAN MONTENEGRO M.
Enfermedades de niños. Compañía 1770. Teléfono 2120.

Dr. OSCAR MELENDEZ
Medicina interna. Sífilis. Merced 778. De 3-5. Domicilio: Sazié 2007. Teléfono 2246.

DOCTOR MALBRAN
Enfermedades mentales y nerviosas. De 2 a 6. San Antonio 584.

Dr. MANUEL MORENO
Medicina general. Particularmente pulmón, estómago, intestino. Tratamiento especial tuberculosis pulmonar. Estudios Europa. San Francisco 155. 2.30 a 4.30.

Dr. H. NUÑEZ ZAMORA
Martes, Jueves y Sábado. 2-6. Matucana 289. Teléfono 291. Estación.

Dr. LUIS OPAZO P.
Jefe Policlínica Niños. Universidad Chile. Compañía 3007. Teléfono 48. Estación.

Dr. OHLERICH
Titulado Alemania y Chile. Medicina interna. Enfermedades niños. Teléf. 332. Catedral 1488. De 2-4.

Dr. MARCIAL PARADA
Oídos, nariz, garganta. De 3 a 5. Santo Domingo 831. Teléfono 1859.

Dr. ORREGO PUELMA
Médico Hospital San Juan de Dios. De 1.30 a 2.30. Agustinas 1314. Teléfono 1217.

Dr. PANTOJA
Corazón, pulmón, estómago sífilis. Delicias 1276, 2 a 4. Teléfono 2747. Santo Domingo 1036. 6 a 8. Teléfono 574.

Dr. A. CUSTODIO POBLETE
Medicina interna y niños. Recoleta 65. De 1 1/2 a 3 1/2. Teléfono 4365.

Dr. DAVID PULIDO I.
Enfermedades niños. Santo Domingo 1790. Teléfono 2162. De 1 a 4.

Dr. PRUNES
Estudios Europa. Jefe clínica, piel, sífilis. Venéreas. Merced 490. Casilla 2896.

GUILLERMO PUELMA
Médico Cirujano. 171 Avenida Vicuña Mackenna. Ausente en Europa.

Dr. OSCAR PERALTA
Medicina general señoras 3 a 4.30. Prat 672. Teléfono 194, Matadero.

Dr. IVAN PRIETO N.
Enfermedades niños. Castro 240. Teléfono 2482.

Dr. ALBERTO PANATT
Médico jefe Policlínica Prof. García Guerrero. Pulmón, corazón, estómago, hígado. Rayos X. Teléfono 1211. Huérfanos 1819. De 2 a 4.

Dr. EDUARDO DE RAMON
Regresó de Europa. Cirugía, enfermedades señoras, 1 a 3. Agustinas 1606. Teléfono 3623.

Dr. ALBERTO RAHAUSEN
Carmen 47. De 4-6. Teléfono 2022. Riquelme 47. De 1 a 4. Tel. 1042.

Dr. JOEL RODRIGUEZ F.
Estudios Europa. Medicina interna. Especialidad estómago, intestinos. Rayos X. De 2 a 4. Amunátegui 559. Teléfono 2810.

Dr. CESAR RODRIGUEZ LEON
Medicina interna general. Adultos y niños. 1-3. Catedral 2607.

Dr. DEL RIO GUNDIAN
Medicina interna. De 2 a 4. Trasladóse Santo Domingo 2064. Tel. 4288.

INSTITUTO SANITAS
AGUSTINAS 1955
Laboratorio, autovacunas, radioscopias, terapia de radium y de Rayos X. Luz ultra-violeta, aplicaciones eléctricas, inhalaciones de radium, baños de ácido carbónico, diatermia.

Dr. SCROGGIE
Especialidad enfermedades de niños. Jefe de la clínica de niños. Universidad de Chile. Consultas: de 2 a 4 P. M., Claras 490.

Dr. STOLTING
Oculista. Médico recibido Alemania y Chile. Compañía 1392. De 3 a 5.

Dr. SUAREZ ALVAREZ
Oculista. Jefe clínica oftalmología. Compañía 1430. De 1-2 y 5-6.

Dr. SANTANDER
Estudios Europa. Corazón, niños. Sífilis. Rayos X. Laboratorio: Alameda 2131. De 3 a 5.

Dr. SANCHEZ DEL POZO
Medicina interna. De 3 a 4. Monjitas 589. Teléfono 3328.

Prof. Dr. SOTO PARADA
Laboratorio clínico. Moneda 1035. De 3 a 6.

DR. CRISTOBAL SANZ
Estudios en Europa. Afecciones médico-quirúrgicas del abdomen. Especialmente estómago, sífilis. Rayos X. De 3 a 4. Agustinas 1889. Teléfono 3098.

CARLOS SEAMAN
Médico cirujano. Consultas, 1.30 a 4. Trasladóse: Delicias 225.

Dr. MARCOS A. SEPULVEDA R.
Laboratorio: Bandera 736. Teléfono 233. Exámenes completos sangre, orina, esputos, etc. Cultivos autovacunas. Abierto a toda hora.

O. SCHWAZENBERG TL.
Médico cirujano. Enfermedades de niños. De 2 a 3. Santo Domingo 1523.

Dr. KELLUMUTH SIEVERS W.
Médico cirujano. Domicilio: Molina 672. San Antonio 275. De 2 a 3 1/2.

Dr. TORRES TORRES
Jefe Clínica Prof. Korner. Enfermedades internas y cirugía. Catedral 1249. De 2 a 5.

Dr. VEGA MACHER
Exclusivamente pulmón. Nataniel 109. De 2 a 2.30. Lunes, Miércoles y Viernes.

Dr. J. M. VERGARA KELLER
Regresó de Europa. Partos, ginecología. Agustinas 828. De 2 a 4. Teléfono 2855.

Dr. RAUL VENTURA JUNCA
Médico Hospital Salvador. Medicina interna. Corazón y sangre. 4.30 a 6. Monjitas 559, teléfono 3828.

Dr. VILLAGRA
Estudios Europa. Unicamente pulmón. Rayos X. 2-6. Dieciocho 437-A. Teléfono 134 (Parque).

Dr. JAIME VIDAL OLTRA
Ex-Director Sanatorio San José. Pulmón, corazón, tubo digestivo. Laboratorio, 3 a 5. Puente 557. Atenderá desde el 1.o Marzo.

Dr. G. P. VIDAL S.
Delicias 2696. Teléfono 245. Estación. Consultas: 5 a 6.

Prof. Dr. VARGAS SALCEDO
Se trasladó: Compañía 2490. Teléf. 1090. Martes, Jueves, Sábado. De 2-5.

Dr. VICUÑA HERBOSO
Jefe Clínica Servicio Prof. García Guerrero, Hospital San Vicente. Medicina interna, especialmente enfermedades del corazón. Martes, Jueves, Sábado, 3.30 a 4.30. Almirante Barroso 270. Teléfono 1058.

Dr. YAÑEZ G.
Estudios Europa. Piel, sífilis, venéreas. Trasladóse: Delicias 865. De 4 a 6. Casilla 618.

DR. WAUGH ALDUNATE
Estudios Europa. Especialmente enfermedades internas. Venéreas. Sífilis. Reacción Wassermann, 2 a 4. Compañía 1853.

Dr. WEINSTEIN
Estudios Europa, enfermedades de la piel, sífilis y venéreas, radioterapia y luz ultra-violeta. Agustinas 1357. De 2 a 5.

Dr. WIREN
Oídos, nariz, garganta. Compañía 1606. De 2 a 3.

DENTISTAS

Dr. CERDA LOPEZ
Dentista. Riquelme 47. Teléfono 1042. Atenderá vacaciones.

Dr. CLODOMIRO CONTRERAS
San Antonio 451. Teléfono 3692. Horas: 9-11 y 3-6.

Dr. A. DE LA FUENTE
Trasladóse: Catedral 1280. Larga práctica Dr. Valenzuela Basterrica.

D. MACUADA OGALDE
Dentista. Bandera 60, 9 a 12 y 2 a 6

FORTUNATO ENCINA
Especialmente puentes, placas, coronas, extracciones. Huérfanos 182.

Dr. GALLARDO GONZALEZ
Estudios en Filadelfia. Consultas diurnas y nocturnas. Echaurren 26. Regresó.

PEDRO MENDEZ
Estudios Estados Unidos, Europa. Auséntase 16 Marzo. Huérfanos 782.

ARMANDO MORA PINOCHET
Dentista. Trasladóse Santa Rosa 672.

ALFREDO MUÑOZ LOBOS
Extracción sin dolor. Somnoformo, puentes, placas. Tratamientos rápidos. Compañía 1852.

WENCESLAO M
Dentista. Tratamie
tracciones sin dolor

LUIS PLAZA
Diez años jefe Clín
zuela Basterrica.
cilias Serrano 42, bajos,
licias.

DOCTOR ROGAT
ESPECIAL
PIORREA
ENCIAS
DIENTES
DOLSA

DENTISTA
SALAZAR ROJAS
DENTADURAS

GERMAN UGARTE
Dentista. Trasladóse

C. VALENCIA
Ayudante Escuela Dent
nes indoloras. Teatinos

ISAAC VAIDMAN
Especialista enfermedades
tracciones difíciles.
tes 2 a 5. Dieciocho

CLINICA DENTAL
LA BASTERRICA
Atendida por médico
tro dentistas especialistas
47. Teléfono 1542.

VETERINARIOS

SCHMIDT
Enfermedades animales
Llamados domicilio.
477. Teléfono 3549. De

ARQUITECTOS

RICARDO
Arquitecto, edificio
piso, Oficina 1.

OFICINA DE CONT
Económicas y
E. LEOPOLDO NAVA
Morandé 67. Teléf.

EDUARDO
Construcciones,
reparaciones.
ciento. Huérfanos

MATRONAS

LUCRECIA ARCE
Matrona enfermera
nistas. Ibáñez 334.

MATRONA
Recibo pensionistas
micilio. Inyecciones

Mme. R. FRAGA
Matrona francesa,
da Matta 73, entre
y Santa Elena.

SARA OSORIO DE
Matrona. Pensionado
partos y curaciones
tencia a domicilio.

CLINICA M. C
Matrona. Exámenes
nas. San Pablo 14

PENSIONADO PA
Mercedes Rojas,
go 930. Recibo
internas. Consultas

CLINICA PRIVADA
TRICIA
Señora Reyes, matrona
Establecimiento
por dos cirujanos,
cibo enfermas de
país. Partos, precios
sultas gratis. Esmer

PENSIONADO Dr.
Recibo enfermas de
ses, días. Asistencia
50 pesos. Turnos
Diego 57.

ANA G. VARGAS
Partos. Recibo
Americana 627.

MATERNIDAD PAR
Recibo pensionistas
pesos. Curaciones.
San Diego 267.

CARMEN TOB
Partos. Asistencia
enfermas. Matucana

Pompas Fúnebres
"LA CONFIANZA"
Servicios completos a precios sin competencia.
62 - SAN ANTONIO - 62
(ENTRE MONEDA Y ALAMEDA)
Teléfono Inglés 689

DEFUNCION

Habiendo dejado de existir nuestro querido deudo

José Santos Corvalán G.

Rogamos a nuestras relaciones se sirvan acompañar sus restos mañana Miércoles, a las 9 A. M. Servicio que agradeceremos eternamente. El cortejo partirá de la calle San Francisco 450.

LA FAMILIA.

EXPRESION DE GRACIAS

Doy las más expresivas gracias a las Sociedades Unión Comerciantes de Agricultores, Andrés Bello, Mutual de Comerciantes del Mercado Central, y a todas las personas que se dignaron acompañar los restos de nuestro inolvidable esposo, hijo y padre, señor

Enrique Rivas

Ema v. de Rivas.— Mariano Rivas.— Margarita Rivas.

Tintorería "La Selecta"

Tiñe en negro luto cualquier clase de ropa hecha.

TERNOS .. .. $ 14,00
TRAJES SASTRE . . 12,00
BATAS 10,00

Teñidos garantidos entregables en el día.

OFICINA:
SAN ANTONIO N.o 102
Esq. MONEDA
TALLERES
LAS ROSAS N.o 2209

DEFUNCION
Sociedad de Artesanos "La Unión"

Habiendo dejado de existir nuestro consocio jubilado de 15 años, señor don

JULIO OLGUIN B.

Rogamos a nuestros consocios y sociedades amigas, se sirvan acompañar sus restos al Cementerio General, hoy, Martes 11 del presente. El cortejo partirá a las 5 P. M. de la 8.a Compañía de Bomberos, Recoleta esq. Bellavista.

La Comisión de Sanidad.

NO LO OLVIDE

Que "La Nación" le mandará un lindo juego por sólo sesenta centavos.

Istituto Italiano D'Istruzione

Desde el Lunes 10 quedará abierta las matrícula para los Cursos de PREPARATORIAS, HUMANIDADES, MUSICA, ARTES PLASTICOS, IDIOMAS Y COMERCIO.

Las inscripciones se reciben en calle Cochrane 104 y en el nuevo local, calle Agustinas N.o 1352, de 10 a 12 A. M. y de 3 a 5 P. M.

Prof. Doct. HIPOLITO GALANTE,
De la Universidad de Roma, Director.

ANGOR
EL MEJOR SOMBRERO

MANUFACTURA AMERICANA

Inspección de Agua Potable y Desa

PROPUESTAS

Se piden propuestas públicas para la provisión de
medidores para el servicio de agua potable de Arica.
Las propuestas se abrirán el Jueves 1.º de
3 P. M., en la Inspección de Agua Potable y Desagües,
N.º 1336.
Las bases y especificaciones técnicas se proporcion
riamente en la Inspección General, de 10 a 11 A. M.
L.

LA CASA GIORDANO
PUENTE 692, CASI ESQUINA A ROSAS
HOY - OFRECE - HOY
UNA OCASION UNICA A SU NUMEROSA CLIENTELA Y PUBLICO EN GENERAL, DE HACER SUS COMPRAS A PRECIOS SUMAMENTE REBAJADOS EN TODAS SUS MERCADERIAS. CONSULTE PRECIOS.

1.65 Kilo azúcar granulada corriente.
1.60 Kilo azúcar granulada rubia.
2.10 Kilo azúcar pancito Viña del Mar.
1.25 Kilo arroz Carolina.
1.50 Kilo arroz Italiano.
1.60 Kilo arroz Sublime.
2.50 Kilo bacalao sin espinas.
0.85 Kilo tallarines especiales.
1.30 Kilo Quaker Gavilla.

9.20 Kilo té a granel.
4.90 Lata aceite Rayo, 1 litro puro de oliva.
9.80 Lata aceite Rayo, 2 litros puro de oliva.
8.00 Lata manteca pura.
2.80 Kilo queso blando.
7.40 Kilo mantequilla fresca.
0.75 Lata sardinas Curbera.
0.50 Kilo harina flor de 1.ª
3.50 Lata aceite 1 litro.

Compañía Chilena de Electricidad, Limitada

JUNTA EXTRAORDINARIA DE ACCIONISTAS

De acuerdo con lo dispuesto en los artículos 30 y final de los Estatutos Sociales, se cita a los señores Accionistas a una Junta General Extraordinaria, que se celebrará el Miércoles 26 de Marzo, a las 5 P. M., en las oficinas de la Compañía, Santo Domingo número 789.

La Junta tiene por objeto tratar de la emisión del saldo de bonos (debentures) que falta por emitir, en conformidad al artículo final de los Estatutos.

Santiago, 10 de Marzo de 1924.

EL DIRECTORIO.
M—26

Compañía Chilena de Electricidad, Limitada

DIVIDENDO SOBRE ACCIONES PREFERIDAS

Desde el 27 de Marzo se pagará en las Oficinas del Banco de Chile de Santiago y Valparaíso, un dividendo provisional, al cual corresponde al N.o 4 sobre las acciones preferidas, a la tasa del 5 o|o anual, y por el período de un semestre, reteniéndose el impuesto correspondiente.

Santiago, 10 de Marzo de 1924.

EL DIRECTORIO.
M—26

Compañía Ch
de Electric
Limitada

CIERRE DE LOS
TROS DE ACCI

Para los efectos
bración de la Junta
dinaria de Acc
deberá celebrarse
Marzo próximo,
del dividendo N.o 4
acciones prefer
rran los Registros
nistas desde el
el 26 de Marzo.

Santiago, 10 de
1924.

EL DIREC

LA NACION

Santiago, Martes 11 de 1924

¿QUE MUNICIPIO VA A ELEGIR SANTIAGO?

Mientras la opinión pública se engolfa cada día más en el comentario de la elección que acaba de verificarse, apénas se da cuenta de que el transcurso de los días está llevándola rápidamente hacia otra jornada electoral.

Y se trata de una elección cuya influencia en los destinos del país será menos poderosa, pero cuyas relaciones con el bienestar y la vida de los habitantes revisten excepcional importancia: Se trata de la cuestión municipal.

El problema de la administración comunal ha ido adquiriendo vastísimas proyecciones. El desarrollo de las ciudades, el crecimiento de las exigencias legítimas en materia de servicios públicos, la considerable cuantía de las rentas de las municipalidades, hacen pensar en la organización de grandes concejos edilicios con una urgencia realmente vital para cada localidad.

La política se ha visto cada vez más apartada de las comunas por las leyes que en los últimos tiempos se dictaron con el objeto de salvar los servicios municipales de la influencia malsana del partidarismo que sólo mira a la empleomanía.

Pero los partidos políticos si bien comprenden la fuerza de esta grande aspiración nacional, aún no han sabido desligarse de la costumbre de llevar su espíritu batallador a esta clase de elecciones.

Sus dirigentes no han tenido el tiempo ni acaso la influencia suficiente para hacer comprender a los ciudadanos que les siguen bajo las banderas de sus respectivos programas, que no puede hacerse cuestión política del problema municipal, que se trata de algo profundamente ajeno a la atmósfera del alto civismo, en que las luchas por el poder comunal tienen que obedecer a normas y a iniciativas absolutamente diversas de las grandes contiendas cívicas.

Lo que se busca es la reunión de hombres que pueden no tener ningún acentuado doctrinarismo, pero que son versados en las mil pequeñas cuestiones de la administración prudente de una ciudad, el alumbrado, en la higiene, en la pavimentación, en la educación manual del pueblo, en el embellecimiento de las arterias principales del tránsito diario de los vecinos.

Lo que se busca es dignificar las funciones de la edilidad, deprimidas por los excesos de tantos años pasados, hasta obtener que los hombres probos, prudentes y preparados puedan volver a considerar como un verdadero honor estos cargos en que sólo se trata de servir grandes directivas de altruismo y de belleza.

Las ilustres municipalidades del Santiago de hace cincuenta años que dieron a esta metrópoli un lugar prominente entre las capitales suramericanas de su época, no han muerto en la gratitud y en el recuerdo de los ciudadanos. Y está fresca y luminosa en la retina de nuestra opinión pública la grande hazaña de esa honrada y talentosa municipalidad que sigue haciendo de Antofagasta una de las modernas y hermosas ciudades que aspiran al renombre de perlas del Pacífico.

Cada ciudad de Chile podría ser otra Antofagasta si sus vecinos fuesen capaces de sobreponerse al correligionarismo ciego que se les exige y sólo diesen sus votos a los candidatos honrados y respetables cuyos nombres están en todos los labios, pero no prevalecen todavía en todas las urnas electorales.

Si en Chile hubiese la valentía de estudiar en el seno de las asambleas y de los comicios, la hoja de servicios de cada candidato, su programa de aspiraciones, sus cualidades de seriedad y de preparación especial, habríamos vuelto a la época de esos cabildos en que los vecinos más prominentes buscaban un timbre más de honor y de merecimientos cívicos.

La ciudad de Santiago con sus grandes rentas, con sus vastísimos servicios ofrece un campo realmente glorioso a los que quieran y sepan trabajar. Pero su administración es siempre un cebo para todas las aventuras de los individuos que quieren lucrar y medrar al amparo de un cargo de regidor.

Se diseñan ya candidaturas que constituyen una expectativa halagüeña para la colectividad entera. Pero la politiquería está sirviendo al mismo tiempo de escabel a personajes que pueden considerarse como verdaderas calamidades públicas, si llegan a escalar las gradas de la Casa Consistorial.

Se comprende entonces, que ante el cúmulo creciente de necesidades en materia de servicios locales, ante el peligro de caer en manos de alguna horda de negociantes municipales, la prensa tenga que dar una voz de alerta a los vecinos de Santiago para que se unan sin distinción de colores políticos en la noble iniciativa de organizar para el período próximo una gran Municipalidad.

Y ésta que antaño era empresa difícil, hoy día está entregada por entero a la voluntad, y más que a la voluntad al pundonor de la opinión pública. Para ser municipal en Santiago se necesita ahora los mismos votos que para ser diputados. El indiferentismo y la abstención en estas elecciones, puede ser aún más perjudicial y peligroso para todos nosotros, que el propio indiferentismo en materia de política partidarista.

LOS GRANDES DEBERES NACIONALES DE LA HORA ACTUAL

(DISCURSO PRONUNCIADO POR EL SENADOR DON ELIODORO YAÑEZ, EN LA MANIFESTACION QUE SE LE OFRECIO EL SABADO ULTIMO EN VALDIVIA, CON MOTIVO DE SU RECIENTE REELECCION)

No sé si pueda hablar.

No sé si pueda dominar la impresión intensa y viva de los acontecimientos que me han rodeado en los últimos días.

Siento la emoción que me produce esta grandiosa manifestación y las palabras tan cariñosas y benévolas de que acabo de ser objeto.

Mil ideas se agolpan en mi mente, y sólo puedo refundirlas en una sola palabra de íntima e inolvidable gratitud: gracias, infinitas gracias a todos los amigos presentes, a todos los ausentes, a los viejos amigos que con su acción y su prestigio han cooperado al éxito feliz de esta larga lucha electoral y a esa brillante y animosa juventud valdiviana que en todas partes ha luchado, ha sufrido y ha vencido.

Ha vencido en elecciones claras, correctas, limpias, en medio de un ambiente de cultura que honra a Valdivia, con la elevada prescindencia de funcionarios que honran a la provincia y al país.

Señores, no desearía hablar de política. Veo a mi rededor, y me enorgullezco de ello, hombres representativos de todos los partidos y personas que viven alejadas de las luchas electorales. Comprendo además que entre nosotros la idea misma de la política ha caído en descrédito.

Pero, ¿cómo no hacerlo? ¿Cómo desentenderse de la situación del país? Los acontecimientos de la vida democrática son lecciones de cosas que dejan siempre una enseñanza y hay más allá de lo que vulgarmente llamamos política algo que es extraño a la lucha áspera e ingrata de los partidos, algo que nos es común, que todos amamos y buscamos, y es el engrandecimiento nacional que no puede alcanzarse sino mediante la buena organización y la buena dirección de las fuerzas políticas.

Es por eso, señores, que aun entre las efusiones de esta hora, en el seno de este ambiente cálido de simpatías, más propicio a la charla alegre y comunicativa que a la consideración de las graves cuestiones nacionales, no me es posible abandonar la visión obsesionadora que desde tantos años planea como una sombra inquietante sobre las preocupaciones públicas del país.

He dicho la buena organización de las fuerzas políticas.

Es esta la primera lección que la opinión pública valdiviana debe recoger y la primera enseñanza que da al país.

Las luchas políticas son ante todo luchas de doctrinas, por ideales y con banderas, luchas en que deben subordinarse los intereses personales o de círculo a los intereses permanentes de la colectividad.

Borrar las asperezas, acortar las distancias, refundir en un propósito común a todos los hombres que aman el orden como base del progreso, la franca evolución hacia la realización de ideales mejores, la justicia social como medio de conservación de las fuerzas sanas que dirigen y gobiernan a los pueblos: he ahí el primer deber y la más grata labor que se presenta delante de nosotros.

La multiplicidad de los partidos políticos suele no ser un mal cuando representan tendencias diversas que responden a conceptos distintos de bien general, pero es un grave tropiezo para la marcha ordenada del país cuando, como entre nosotros, todos o casi todos tienen puntos comunes de programa y sólo luchan por su mayor o menor influencia en la gestión administrativa del Estado.

Veo al país, a este país fuerte y rico, saturado de energías latentes, marchando sin el impulso continuado y previsor de una clase directora, cuyas últimas eminencias van desapareciendo o alejándose. Veo la necesidad de enmendar los rumbos, encauzar las grandes corrientes renovadoras que agitan al mundo moderno y reformar los antiguos conceptos de gobierno que en las pasadas generaciones se sabían oponer a las dificultades y peligros que rodeaban la formación de la República en la infancia de su vida independiente, y que hoy languidecen dentro de los moldes constitucionales y métodos políticos y parlamentarios que el tiempo va convirtiendo en rutinarios e ineficaces.

Es un profundo error creer que la política es el empleo, la ventaja o la influencia, o que es la intriga o el interés personal o de círculo. Aquélla es la política local, siempre respetable; ésta la politiquería siempre despreciable.

Hay una política más alta y más útil: la que estudia y aprecia los grandes factores o las grandes fuerzas de la vida de los pueblos y su influencia en el desarrollo de los intereses permanentes del Estado y en el bienestar de las habitantes.

Atravesamos un período histórico de profunda perturbación. En los años corridos de este siglo, el mundo ha dado un gran vuelco y hoy todo en nuestro derredor parece que vacila, se transforma o amenaza caer. Las fuerzas directivas de la vida política, económica y social han perdido su tradicional significación o han sido profundamente modificadas. Es inútil por el momento investigar las causas: basta contemplar el hecho. Es inútil decir quién tiene la razón, porque la razón en estos casos pierde su importancia desde el momento en qué pierde su eficacia.

Fuerzas y aspiraciones nuevas bullen misteriosamente en el fondo de las democracias y agitan y perturban la vida social, la industria y el trabajo.

La crisis moral viene planteando ante el mundo problemas tan graves y más complejos que en siglos anteriores planteara la crisis religiosa.

Y todo esto nos señala rutas y nos impone deberes. País joven y apenas poblado, no tenemos esas viejas tradiciones que forman el alma de los pueblos: la educación no ha alcanzado el desarrollo que disciplina las pasiones, que crea y arraiga el concepto de las ideas generales que son las ideas directivas y borra las tendencias retrógradas de la raza. La vida política es entre nosotros áspera, agresiva e instable, y por eso es más llena de promesas que de realidades, y siempre propensa a obrar bajo la influencia de ideas superficiales y sucesos de ocasión.

De ahí la necesidad de educar y prestigiar la democracia y de dar a la instrucción del pueblo y al magisterio que tiene a su cargo esta altísima misión, la importancia predominante que le corresponde en la solución de los problemas del porvenir. Cada escuela que se abre son cien problemas que se resuelven; cada niño que se educa es una influencia sana que va a formar la conciencia nacional.

¡Y cuántas escuelas nos faltan! ¡Cuántas necesita especialmente esta zona austral del país, en que el clima, las distancias y la falta de medios de comunicación crean dificultades que no existen en las poblaciones aglomeradas.

Graves y complejos problemas son estos en los momentos actuales, en que el Viejo Continente, convulsionado y empobrecido, envía el excedente de sus poblaciones en busca de la riqueza y de la libertad de América, y envía también, como un eco de sus desastres, el reverso de las oleadas de ciencia y de luz con que durante un siglo nutrió la civilización americana; recibimos e incorporamos en nuestra mentalidad popular la influencia corrosiva de su decadencia, envuelta en doctrinas disolventes, y el desecho humano de los pueblos en derrumbe.

Todos los países se arman moralmente, cultivando y estimulando las fuerzas sanas de la sociedad. Se arman de todos los organismos de legislación apropiados a la absorción de los elementos favorables para dar forma a la nueva vida y los nuevos ideales y para el rechazo de esa epidemia moral, tanto más grave cuanto menos preparado se encuentra el pueblo que la recibe para apreciar su alcance y aprovechar sus enseñanzas.

A nosotros, entretanto, la sombra protectora de los Andes ha concluído por hacernos el mismo daño que a las plantas sin sol.

Nuestro país no debe demorar un punto más en preparar su organismo para esta lucha en que ninguno podrá asumir el papel de testigo indiferente. Debemos afrontar y resolver los problemas sociales antes que ellos impongan soluciones extrañas y perjudiciales.

Como Presidente de la Comisión Mixta de Legislación Social, me ha cabido el honor de cooperar, con colegas laboriosos y competentes, a esta obra llamada a resolver los más inquietantes problemas sociales que engendran el capital y el trabajo y prevenir conflictos que perturban nuestra vitalidad. Fruto de esta labor son los proyectos que penden de la Cámara de Diputados y en que, siguiendo las vías del Código presentado por el Gobierno, se reglamenta el contrato de trabajo, se fija el salario mínimo, se protege a la mujer y al niño, se establecen las asociaciones y sindicatos obreros, se crean las cooperativas y se dan las reglas para solucionar las huelgas, completando así el Decreto Supremo que a principios de 1918 tuve la suerte de dictar como Ministro del Interior. Faltan, para completar esta obra a que consagro mi modesto concurso, el pronto despacho de la ley de habitaciones baratas, la caja de retiro de los empleados públicos, la de los empleados particulares y la que, a mi juicio, es la base de todo este edificio: la Caja Nacional del Trabajo, que dará ingentes recursos para implantar las leyes sociales y atender a las múltiples necesidades del pueblo desvalido y trabajador.

Para realizar la enorme labor legislativa que se impone al próximo Congreso, no bastarán las reformas reglamentarias hace poco aprobadas si los partidos no se disciplinan y si no predominan en su dirección los hombres juiciosos y prudentes. La Alianza Liberal tiene a este respecto una tarea y una grave responsabilidad que debe llenar con valor y elevado espíritu.

Acaba de terminar una campaña electoral que ha asumido caracteres de extraordinaria violencia. Es difícil esperar un período inmediato de tranquilidad y reflexión. Pero es aquí, señores, de las márgenes de este hermoso río, de en medio de este pueblo industrial y laborioso, de donde debe partir, como aspiración de esta provincia consagrada al trabajo y que sólo pide paz y cordura a los Poderes Públicos, la primera voz para señalar a nuestros dirigentes la necesidad, diré mejor, la urgencia de buscar en la conciliación y la armonía, en el respeto de todos los derechos y de todos los intereses legítimos, la manera de encauzar todas las fuerzas morales de la sociedad para dirigirlas hacia el engrandecimiento del país y el bienestar de sus habitantes. Y todo esto no impide sino que facilita la lucha por los ideales y por la realización de nuestros programas de partido.

Es preciso despertar de una vez, bien abiertos los ojos, a la dura realidad de los días actuales. Son tiempos de esfuerzo y de lucha. Todas las querellas, todas las divisiones, todas las intransigencias son perniciosas. Los pueblos son hoy combatientes en la intensa tarea de su reconstrucción y su progreso y no triunfarán en ella los que se presenten debilitados o mal dirigidos.

El país está en la obligación ineludible de intensificar y engrandecer su capacidad productora, hacerse a sí mismo objeto de una vasta política de reconstrucción interna, restaurar sus finanzas, y constituírse en la entidad económica, fuerte y respetable, que puede y debe ser por la sola acción de sus fuentes naturales de riqueza y el esfuerzo de sus hijos.

Y para esto es urgente, repito, calmar las agitaciones estériles, restablecer la confianza en los poderes públicos y sustituir la agresividad de los hombres y de los partidos por la cooperación política y social.

Si me fuera posible sintetizar mis ideas y señalar sus aplicaciones prácticas diría que la dirección del Estado en los países suramericanos se ha hecho hasta ahora bajo un concepto meramente político, nacido sin duda de las exigencias de organización de su vida institucional. Pero el incremento de la industria y del comercio, del capital y del trabajo, la interdependencia de los mercados financieros y de consumo y el desarrollo mismo de la democracia con sus necesidades y derechos, ha hecho predominar el concepto económico, ha acrecentado la influencia de las fuerzas económicas, ha dado a la producción de la riqueza, al trabajo, al bienestar de los hombres una significación y un interés que disipa muchas ilusiones, destruye muchas quimeras y señala nuevos rumbos al gobierno de los pueblos.

He aquí el dilema: el concepto meramente político o el concepto económico en el Gobierno del Estado.

No vacilo ni nunca he vacilado en afiliarme a éste último. Y dentro de él diré solamente que el desenvolvimiento económico de los países es en gran parte una cuestión de transportes: vías seguras, fáciles y baratas entre los puntos de producción y los mercados de consumo.

¿Qué necesita esta provincia que el esfuerzo de sus hijos ha llevado a tan alto grado de progreso? ¿Qué necesita el país? Caminos terrestres y caminos fluviales, vías férreas, naves mercantes, fletes baratos y puertos cómodos para el embarque y desembarque de sus riquezas. Necesita entregar al trabajo y al cultivo las enormes riquezas de sus tierras despobladas y llevar los productos a donde se piden y se pagan, en el interior y en el exterior. Necesita especialmente esta zona austral constituir legalmente la propiedad para facilitar el crédito, dar seguridad a la inversión de capitales y alejar las incertidumbres que hoy se ciernen sobre los propietarios.

Pues bien, el mejoramiento de nuestras finanzas en el presente año permitirá satisfacer en parte estas necesidades si somos prudentes en la inversión de los caudales públicos.

Abrigo la confianza de que en este año se iniciarán los trabajos de construcción del Ferrocarril de Loncoche a Villa Rica y de La Unión a Lago Ranco, para lo cual se consultan fondos en el Presupuesto; y puedo decir que si no hubiera sido por las perturbaciones que ha sufrido la labor legislativa tendríamos ya despachado el proyecto sobre la constitución de la propiedad territorial que se encuentra a indicación mía en lugar preferente en la tabla del Senado.

Valdivia tiene el privilegio de su hermoso río,— de todos sus ríos, de aguas claras y mansas— y el habilitamiento de esta vía fluvial es por hoy su necesidad más sentida.

Hace un año dije que el dragaje del río y la construcción del puerto de Corral estaban comprendidos en el plan general de obras portuarias, aprobadas por la ley, y prometí empeñarme porque fueran objeto de una ley especial para apresurar su término. Pues bien, el proyecto está ya en la Cámara y sólo pido que encarguéis a los diputados que acabáis de elegir su pronto despacho, seguros de contar con todo mi concurso, porque ese proyecto satisface todas las aspiraciones de Valdivia y las necesidades de su comercio.

La ley de caminos ha dado beneficios lentos e insuficientes. Sus recursos son limitados y su aprovechamiento tardío ante el empuje vigoroso del trabajo nacional. Se requieren fondos extraordinarios para construir en breve plazo una vasta red de caminos y destinar a su conservación los que la ley actual consulta.

La ley de protección a la Marina Mercante Nacional, en cuya elaboración me cupo actuar es incompleta. Penden de la consideración de la Cámara de Diputados proyectos que ya aprobó el Senado y que vienen a realizar el plan que se trazó la comisión que tuve el honor de presidir en 1916.

No quisiera hacer un programa. Tendría tantas cosas que decir. Hay tantas reformas útiles y urgentes que indicar, tantos vicios y defectos que corregir. No habré tampoco de mencionar mi constante y laboriosa consagración a la atención de las necesidades de esta provincia, cuya representación me enorgullece y a la que se halla asociada mi vida entera.

Mis amigos han sido muy benévolos en apreciar lo que he hecho por Valdivia. Mis adversarios sólo han podido decir de mí que no he hecho lo bastante. Yo estoy de acuerdo con mis adversarios. Nos queda mucho por hacer. Pero a vosotros a quienes debo ya tanto, he de pediros todavía algo que me será indispensable en los días de esfuerzo que me esperan. Y es que este conjunto de adhesiones calurosas, que este florecimiento de generosos entusiasmos de que me he sentido circundado entre vosotros, persistan a través del tiempo y la distancia. Porque la certeza de vuestra adhesión, la confianza de que tras de mí hay una provincia entera, cuna de hombres esforzados y patriotas, crisol de energías en constante actividad productora, darán a mi palabra una autoridad mayor y a mi acción una energía que en vano habré de buscar en el fondo de mí mismo.

Señores, acaba de llamárseme hijo de Valdivia. Permitidme recoger esta alusión, la más grata para mí. El amor a la patria encuentra sus raíces más profundas en el desenvolvimiento de nuestra personalidad. Amamos la tierra en que nacimos, en que hemos trabajado y luchado, en que hemos formado nuestro hogar y han crecido los afectos de la amistad que hacen amable la vida.

Por eso amo a Valdivia. Aquí nací a la vida pública; aquí he luchado; aquí he formado mi hogar político y aquí tengo mis mejores y más leales amigos. Por eso no he vacilado en venir a luchar, cualquiera que fuesen las dificultades, seguro de contar con el concurso generoso de todos los hombres que miran la política por encima de los intereses pequeños y las pasiones mezquinas.

Y por eso, señores, alzo mi copa con los mismos sentimientos de fervorosa gratitud que henchían mi alma en los días lejanos en que recibí de Valdivia mi primera investidura parlamentaria; y la alzo por vuestra felicidad personal, por el progreso creciente de esta noble y hermosa provincia, la perla nativa de la zona austral, por este pedazo de nuestra patria bien amada, a cuya prosperidad entona Valdivia el himno rumoroso de sus fábricas y proyecta como un haz de luz, el ejemplo educador del esfuerzo y las virtudes cívicas de sus hijos.

Reclamos de Avalúos

A los propietarios que estimen que están muy aumentados los avalúos que se han hecho de sus propiedades, mi oficina, que cuenta con personal idóneo de tasadores competentes y activos abógados, les ofrece sus servicios.

Remuneración muy módica y convencional.

Carlos Ossandón B.

168 BANDERA 168

Horas de oficina: de 9 A. M. a 12 M. y de 2 a 5 P. M.

Viña San Pedro

(J.G. Correa Albano)

Es la marca mas acreditada

$ 150

SOBRETODO de medida, casimir nacional

SASTRERIA LOZANO

SAN ANTONIO 436

Casi esquina Monjitas

M—12

Propiedades de Renta

ESTA OFICINA TIENE EN ESTOS MOMENTOS

MUY BUENAS ORDENES PARA COMPRAR PROPIEDADES

Que produzcan de 9 o|o a 12 o|o de renta anual

en barrios comerciales, desde $ 100,000 a $ 3.000,000

para compradores que pagan al contado

Y QUE DESEAN INVERTIR RAPIDAMENTE SU DINERO

SOLO ADMITIMOS ORDENES EXCLUSIVAS

Preferimos en Estado-Ahumada-Puente-Bandera

Alameda-San Diego - San Pablo y centros comerciales

ALEJANDRO GREENE CRUZAT

Sección Propiedades Urbanas

Oscar Greene Valverde y Jorge Guzmán Palacios

TEATINOS 86. — CASILLA 3722

Gramática Castellana

TOMO I

— POR —

M. RETAMAL BALBOA

Tercera edición, completamente corregida, con la ortografía de la Real Academia Española.

PRECIO: $ 2.50

APARECERA El 15 DEL PRESENTE

Pedidos por mayor, a la

Librería Nascimento

AHUMADA 272. — CASILLA 2298.

Pídase catálogo de textos de enseñanza.

En Abril próximo nos trasladamos a nuestro nuevo local: AHUMADA 125 (Antiguo local de La Joya Literaria).

Desde el 15 del presente iniciaremos una realización de libros en el nuevo local, AHUMADA 125, por quince días.

LIBRERIA EDITORIAL NASCIMENTO

PROPIEDAD

ENTRE

CASTRO Y EJERCITO

A una cuadra Alameda, mide 18 x 18. Apropiada para refaccionar y construir cuatro casas que darían gran renta por su espléndida situación.

PRECIO: $ 85,000

LUIS SILVA CORTES y JOSE LUIS SILVA

AGUSTINAS N.o 1125

Sombreros de Paño

Gran stock de sombreros importados, de las más afamadas Fábricas Europeas.

BORSALINO

BARBISIO

VILLA & BONI

FRAENKEL S. A. (Viena

— Etc., Etc. —

LOS MEJORES PRECIOS DE PLAZA

Sombrerería Capellaro

ESTADO 230

FRENTE A LA SALA IMPERIO

EL DISCURSO DEL SR. YAÑEZ JUZGADO POR LA PRENSA DE VALDIVIA

VALDIVIA, 10.— "La Nación".— El "Correo de Valdivia" comenta editorialmente el discurso pronunciado por el senador electo de la provincia don Eliodoro Yáñez, en el gran banquete de honor que le ofrecieran los elementos más prestigiosos de la provincia, antenoche.

Se refiere especialmente el comentario del diario mencionado a la parte del discurso del señor Yáñez abogando por la reconstrucción económica del país y hace ver que este es el deseo más fuertemente sentido por todos los chilenos que en su realización ven la base más efectiva para el porvenir de la República.

Hace algunas consideraciones sobre la aspiración del señor Yáñez en orden a dotar a los centros productivos de vías apropiadas y cómodas para la salida de sus productos y también analiza en líneas generales el programa de trabajo esbozado por el señor Yáñez.— **Corresponsal.**

LA ELECCION EN LA COMUNA DE LAS CONDES

LA ULTIMA PALABRA DEL DELEGADO DEL GOBIERNO

Sólo hoy **10**, ha visto la luz pública la tan anunciada exposición del señor Elías Errázuriz, que nos amenazara desde las columnas de "La Nación", con hacerla el Sábado 8 del corriente, relación muy detallada, pero también bastante pletórica de inexactitudes y manifiestas contradicciones como lo probaré más adelante, para lo cual observaré el mismo orden de aquellas falsas afirmaciones.

Comienza por buscar la causal imaginaria que pudiera haber inspirado mi informe que como delegado para presidir las elecciones en la Comuna de Las Condes, pasé el mismo día 2 de Marzo, al Supremo Gobierno, en una supuesta visita que hiciera a aquella comuna un automóvil de la Presidencia, muy conocido, y cuyo chauffeur llevaba la librea de palacio, siendo portador de una misiva presidencial para el infrascrito, la que no dió con su destinatario sino después de una fantástica peregrinación por Apoquindo y alrededores.

Afirma el señor Errázuriz que los señores Peña Otaegui y Fernández Mira le han referido que el Domingo, como a las 3.30 P. M., llegaba a los alrededores del local en que funcionaban las mesas, el misterioso automóvil de palacio, y continúa toda la odisea, narrada por aquellos, de tan falsa como audaz afirmación. ¿Cómo han podido los señores Peña y Fernández percatarse de la presencia de este automóvil, dar sus características, detallar la misiva, si a esa misma hora y durante todo el día, y hasta cerca de las 8 de la noche, ninguno de ellos abandonó el local de la escuela, donde funcionaban las mesas?

¡Sólo por vía de milagro pudieron tener tan extraordinaria visión! Por otra parte, es infantil imaginarse que si efectivamente el Gobierno hubiera necesitado dar alguna instrucción reservada a su delegado en Las Condes, lo hubiera hecho con el exhibicionismo y manifiesta publicidad con que tan puerilmente tienen la audacia de pretenderlo afirmar los señores nombrados.

II

Paso ahora al famoso documento de que hace gala el señor Errázuriz.

En "La Nación" y en "El Mercurio" del 6, dí a conocer al país la forma inusitada, atropelladora, intespestiva e imprevista observada por el señor Errázuriz, que doy por reproducida hoy, y a la cual agregaré sólo algunos detalles que refuerzan lo expuesto y que dejan en más descubierto aún a sus autores.

El señor Javier Echeverría Vial, notario que intervino, dice que a petición de los señores Peña y Fernández, accedió a acompañarlos para tener una tranquila entrevista con el suscrito, y que por una coincidencia maravillosa, al salir de la Notaría se les juntó el señor Errázuriz. Se apresura el señor notario a justificarse ante la Corte Suprema y afirma que no ha habido coacción, ni violencia de parte de los extraños visitantes a mis oficinas.

Comienza por afirmar que yo los recibí en mi oficina, cuando la verdad es muy diversa. En los momentos en que salía de una de las salas al pasillo oscuro, para dirigirme a la de enfrente, la mía me tomó por las espaldas y de ambos brazos, don Elías Errázuriz, y a empellones bastantes violentos, quiso introducirme en mi oficina, donde alcancé a divisar que rodeaban mi escritorio varias personas. Resistiendo en lo posible, y mediante la intervención del señor Vera Patiño, logré en la puerta, a medio cerrar, desasirme del señor Errázuriz y correr por el pasillo hasta la última oficina del archivo; pero este caballero y sus acompañantes, corrieron también detrás de mí hasta rodearme en esta última sala. No es efectivo, pues, como lo afirma el notario, que el hecho ocurriera en mi sala de trabajo.

En la oficina del archivo y viéndome perseguido, fué donde saqué revólver, lo que presenció el señor Notario, cuando afirma que se interpuso entre el señor Errázuriz y yo.

Habían, pues, dos manifiestos hechos de atropello y violencia, que debieron haber bastado, por demás, al señor notario para declarar terminada su misión. El temperamento agresivo con violencias morales y amenazantes palabras, continuó y sólo entonces salió el señor Vera en demanda de auxilio, pues, fuera de nosotros dos, no había en la oficina sino un viejo e inválido portero. Estos momentos fueron preciosos para el señor Errázuriz y los aprovechó para realizar su bien premeditado plan.

Carecen puesc, en absoluto de fuerza legal las declaraciones enmendatorias que tan audaz como cobardemente se me arrancaran, y no tienen valor alguno.

Otra afirmación falsa, hecha por el señor Errázuriz, es la publicada en "La Nación" del Viernes 7, cuando aparece asegurando que los señores Luis Vera Patiño y Armando Herrera Vallejos, suscribieron, junto conmigo, el bullado documento notarial. A primera vista aquello pudo interpretarse como efectivo; pero, los caballeros nombrados rectificaron, en forma incontrastable, las gratuitas afirmaciones de don Elías Errázuriz, con la exposición que hicieron en "La Nación" del día 8, lo que se vió ampliamente confirmado con el documento notarial publicado por el propio señor Errázuriz en los diarios de ayer. ¡Así son todas las verdades que dice este caballero!

Continúa el señor Errázuriz afirmando que don Juan Picasso, aludido en el acta notarial, escribió de su puño y letra una de las actas de escrutinio de una de las mesas. El señor Picasso niega terminantemente aquella aseveración y para justificarlo, hasta la evidencia, emplaza al señor Errázuriz a que se nombre una comisión de peritos calígrafos, con la cual quedará de manifiesto esta nueva falsa afirmación.

Finalmente, por lo que respecta a las afirmaciones de los representantes del candidato: señor Méndez Binimélis y de don Eulogio Cañete, vocal secretario, demócrata, en la Mesa de la primera sección de la 2.a subdelegación, que hablan de la corrección con que procedieron los señores vocales de las diversas mesas receptoras, nada destruye lo que he afirmado al Gobierno en mi informe del 2 de Marzo, cuando señalo: el cohecho que se realizó en el corralón que hacía de secretaría conservadora, adonde llegaba la gente de los Padres de Apoquindo y demás fundos, conducidos en camiones para ser introducidos en el citado corralón. De allí eran vigilados por apoderados que llegaban hasta las mesas para custodiar al elector que no fuera a cambiar el voto que anticipadamente se le había entregado. Además de los denuncios que se hicieron por los señores que cito en mi informe pasado al Gobierno pude, personalmente, en presencia del señor Picasso, comprobar que un elector del señor Errázuriz afirmaba que se le había cohechado; pero, que sólo ignoraba la suma de dinero que se le daría y cuando le manifesté, en el camino público y frente al corralón, que si iba a sufragar le haría efectiva la sanción del cohecho, desapareció y no sufragó.

Estas han de ser mis últimas palabras relacionadas con la elección en la comuna de "Las Condes" y me limitaré a dar cuenta de mi actuación al único que debo rendirlas, o sea al Supremo Gobierno a quien forme del 2 de Marzo, que conoce forma del 2 de Marzo, que conoce el país y que mantengo en absoluto.

E. HERNAEZ CABRERA.

POLITICA PORTEÑA

EL ULTIMO ACUERDO RADICAL

Una espléndida impresión ha causado en la opinión el acuerdo adoptado el Viernes último por la Asamblea Radical de este puerto, por el cual, según lo anunciamos, se anuló la elección de candidatos a municipales, por considerarse irregular y se nombró una comisión compuesta de tres prestigiosos miembros del partido, la cual, con amplias facultades, fijará la fecha de la elección, el número de candidatos y las condiciones reglamentarias a que éstos deberán atenerse.

Se cree que este acuerdo traerá por consecuencia inmediata la designación como candidatos de personas que satisfagan el anhelo público de tener un gobierno comunal que trabaje por el bien local y ajeno a las luchas partidaristas. Además, se cree, que ello impulsará a los demás partidos a obrar en la misma forma.

LOS CONSERVADORES Y LA ULTIMA ELECCION

Como lo hemos anunciado, a raíz de la última elección de parlamentarios se produjo en el seno del partido conservador de ésta, una honda división que agrupó a los que siguieron las órdenes de la Junta Central en torno a la candidatura de don Rafael L. Barahona y a los independientes, al lado de don Rafael Urrejola.

Pasadas las elecciones, la división ha persistido, y según se nos ha informado de buena fuente, los anti-reglamentarios o independientes, que con el triunfo de sus dos candidatos a diputados han considerado y puesto de manifiesto sus fuerzas, han dispuesto separarse definitivamente de la Junta Central y actuar en la vida política con el nombre de partido "popular-católico".

INTERVENCION DE OFICIALES DEL EJERCITO EN LAS ELECCIONES

EL GOBIERNO LLAMA A CALIFICAR SERVICIOS A DOS CAPITANES Y A DOS TENIENTES

Como una consecuencia de las investigaciones que el Ministro de la Guerra General Brieba, ordenó practicar a raíz de los denuncios de intervención de militares en las elecciones últimas, se ha llamado a calificar servicios al capitán señor Aguilar y al teniente señor Manuel Rodríguez, ambos de la planta de la Escuela de Sub-oficiales.

A los expresados oficiales se les acusa de haber intervenido en Vichuquén.

Por la causa apuntada más arriba fueron llamados a calificar servicios el capitán Darío Aguirre y el teniente Daniel Feliú.

Aclaración

Se nos solicita la publicación de las siguientes líneas:

"El comité ejecutivo doctrinario se ha impuesto, con profunda extrañeza, del texto de la versión aparecida ayer en la prensa, que se refiere a la votación efectuada en el seno del Partido Demócrata, para la renovación del directorio departamental, pues adolece de varios defectos que afectan el resultado exacto de la votación.

Los únicos puestos que no obtuvieron la mayoría absoluta que se necesita, fueron de presidente, vicepresidente y tesorero; pero los cargos de secretarios fueron proveídos en las personas de don Manuel J. Romo y don Juan A. Ibarra, que obtuvieron las mayores de sufragios.

El comité ejecutivo doctrinario se hace un deber en hacer esta aclaración, pues el señor Ibarra, uno de los secretarios triunfantes, era candidato oficial de este comité, y fué proclamado como tal por el presidente señor Torres Lucero, en la misma asamblea.—(Firmado).—C. Acosta C., secretario."

Junta Central Radical

Mañana Miércoles a la hora de costumbre celebrará sesión extraordinaria este organismo político con el objeto de tratar sobre actualidad política y ministerial.

Manifestación al Senador electo señor Carlos Lanas

OVALLE 10.—"La Nación".—En uno de los comedores del Club Musical de Ovalle, se ofreció una espléndida comida al senador electo don Carlos Lanas, que se encuentra recorriendo la provincia para imponerse de sus necesidades. Asistieron a esta comida las familias más distinguidas de la localidad, entre las cuales se anotan las siguientes: Tirado, Alfonso, Alvarez, Ossa, Artal, Salamanca, Jorquera, Valdivia, Suárez, Carmona, González, Salas, Palma, Greve, Perry, etc., etc. Al terminar esta comida, se ofreció a la señora María Troncoso de Lanas un artístico ramo de flores de parte de las damas de Ovalle.—**Corresponsal.**

A LAS TRES DE LA TARDE DE HOY SE REUNIRAN EN LA PRESIDENCIA LOS DIRIGENTES ALIANCISTAS

EN ESTA REUNION QUEDARA PROBABLEMENTE FIJADA LA FORMULA DEL NUEVO MINISTERIO, AUN CUANDO EN ALGUNOS CIRCULOS SE ESTIMA QUE LA SOLUCION DE LA CRISIS DEMORARA HASTA MAÑANA

A las tres de la tarde de hoy, cesadas ya las intranquilidades y trabajos de la lucha electoral, deberán reunirse en la Presidencia de la República los miembros de las Mesas de los Partidos que forman la Alianza Liberal con el objeto de estudiar la composición probable del futuro Gabinete.

Aun cunado se había anunciado que los dirigentes aliancistas se reunirían ayer tarde hubo de postergarse hasta hoy esta reunión por diversos inconvenientes.

LA COMPOSICION DEL GABINETE PROXIMO

Nada hay de seguro sobre la composición del próximo Gabinete ya que ella deberá decidirse en la reunión de esta tarde pero ello no ha impedido que durante el día de ayer hayan circulado insistentes rumores sobre las bases de representación que cada Partido contaría en el seno del Ministerio.

Se habló primeramente en la mañana de una fórmula con dos radicales, dos liberales, un demócrata y un liberal democrático, para variarla más tarde dando un solo representante a los liberales y dos a los demócratas, manteniéndose firmes los dos radicales y el liberal democrático.

Esta última fórmula, según se nos ha informado, habría encontrado buena acogida en algunos círculos.

¿GABINETE AGUIRRE CERDA-JARAMILLO?

A mediodía circuló el rumor de que todos los Partidos de la Alianza prestarían apoyo a una fórmula ministerial encabezada por los señores Pedro Aguirre Cerda y Armando Jaramillo, en Interior y Relaciones Exteriores respectivamente.

Las restantes carteras se distribuirían como sigue: Justicia e Instrucción, don Guillermo Labarca; Hacienda, don Enrique Zañartu Prieto; Guerra y Marina, General don Luis Brieba e Industrias y Obras Públicas don Róbinson Paredes.

SE PROPICIARIA LA ENTRADA AL MINISTERIO DE DON DOMINGO DURAN

Por otra parte en las últimas horas de la tarde se nos informó que en algunos círculos políticos existiría el propósito de llevar a una de las carteras a don Domingo Durán.

Para ello se contaría con la misma fórmula anteriormente enunciada en la cual el señor Durán pasaría a la cartera del Interior en lugar del señor Aguirre Cerda.

Esta fórmula podría aún sufrir alteraciones ya que como lo dijimos, sólo es el producto de los rumores circulantes y también porque, según se nos informa, el señor Jaramillo no deśearía ir al Ministerio por tener arreglado viaje para fuera de la capital.

Policías de Copiapó y Vallenar

Por decreto de fecha de ayer, el Ministerio del Interior dispuso que los capitanes señores Pumarino y Alberto Vallejos, que fueron designados como prefectos delegados del Gobierno, en las elecciones últimas en Copiapó y Vallenar, hagan entrega de esas policías a los prefectos propietarios y que queden a disposición del Ministerio de la Guerra.

En La Unión se ofrecerá un banquete al Senador de Valdivia

LA UNION, 10.— "La Nación".— Mañana llegará a esta ciudad el senador electo por la provincia, don Eliodoro Yáñez.

Los amigos del señor Yáñez, sin distinción de colores políticos, le preparan una entusiasta recepción y un gran banquete de honor en los comedores del Club Alemán, habiéndose adherido ya más de cincuenta personas representativas de las actividades de la región.— **Corresponsal.**

Manifestación a don Darío Zalazar

Un grupo de correligionarios y amigos íntimos de don Darío Zalazar J., diputado electo por el departamento de Santiago, han remitido a sus relaciones la siguiente circular:

"El señor don Darío Zalazar J. es un hombre de buena fe, nacido al calor de las luchas por los grandes ideales de redención y de bien social, y hoy se encuentra injustamente atacado por personas cuyos móviles no queremos aclarar. Por esta causa, usted, que es su correligionario, o es su amigo personal, y sabe de que Darío Zalazar es un hombre sincero y altruista, que marcha por el sendero que le señala la filosofía moderna, tiene la obligación de apoyar ampliamente al hombre que no ha navegado en la inmundicia moral, ni está corroído de miseria intelectual.

Suplicamos a usted se sirva pasar por las secretarías anunciadas en la prensa, con el fin de que se adhiera a la soberbia manifestación que le tributará la juventud idealista, los hombres que estudian reposadamente los actos, y aquellas personas que, alejadas de la politiquería ambiente que todo lo invade analizan los intereses personales o los odios los intereses personales o los odios de circulitos a los grandes o inviolables intereses de la nación.—El comité."

Secretarías para recibir las adhesiones de 10 a 6 de la tarde: Santo Domingo 1022, San Diego 233 A, Alameda 1859, Romero 2954.

INSERCION

LAS ELECCIONES EN CURICO

CURICO, 10.—"La Nación". — Respetuoso, sincero de los derechos ajenos soy el primero en respetar el derecho que asiste al candidato derrotado don Manuel Rivas para lamentarse de su derrota. Pero esto no obsta para que amante de la verdad como soy, rectifique algunas aseveraciones inexactas que hace el señor Rivas en el artículo con que ha puesto fin a la "serial" sobre la elección de Curicó.

Dice el señor Rivas que en la elección efectuada el 2 de Marzo, la segunda mayoría me correspondió a mí con poco más de cien votos sobre él. He aquí una afirmación absolutamente errónea.

Tengo a la mano copia de las actas del escrutinio de todas las mesas que funcionaron, firmadas por sus respectivos presidentes y vocales, todos unionistas, y que arrojan los resultados siguientes: Comuna de Curicó, subdelegación 1.a, sección 1.a, Olavarría 192, Rivas 50; subdelegación 1.a, sección 2.a, Olavarría 205, Rivas 31; subdelegación 2.a sección 1.a, Olavarría 147, Rivas 92; subdelegación 2.a, sección 2.a, Olavarría 140, Rivas 61; subdelegación 3.a, sección 1.a, Olavarría 186, Rivas 97; subdelegación 3.a, sección 2.a, Olavarría 152, Rivas 30; subdelegación 4.a, sección única, Olavarría 56, Rivas 8; de Villa Alegre, subdelegación 1.a, sección 1.a, Olavarría 166 Rivas 104; subdelegación 4.a, secciónes 1.a y 2.a, Olavarría 100, Rivas 242; comuna Upeo, subdelegación 2.a, sección 1.a, Olavarría 12, Rivas 202; comuna de Teno, subdelegación 1.a, sección 1.a, Olavarría 10, Rivas 6; subdelegación 6.a, sección 2.a, Olavarría 36, Rivas 24; subdelegación 6.a, sección 3.a, Olavarría 22, Rivas 58; subdelegación 6.a, sección 4.a, Olavarría 36, Rivas 70; subdelegación 7.a, sección 1.a, Olavarría 46, Rivas 79; subdelegación 7.a, sección 2.a, Olavarría 82, Rivas 126; subdelegación 7.a, sección 3.a, Olavarría 46, Rivas 86. **Total: Olavarría, 1,634; Rivas, 1,366.** Diferencia a favor mío, 268 votos y no cien votos como dice el señor Rivas.

Los cálculos que el señor Rivas hace acerca del número de sus partidarios en las comunas que no votaron no pasan de ser meras y pretenciosas suposiciones. Parece que el señor Rivas pretendiera atemorizarme con la repetición de la elección en las comunas en que no hubo votación.

He de decir al señor Rivas que aún cuando estimo no debe procederse a la repetición porque no sería esa la manera de sancionar el delito en que incurrieron sus vocales, al abandonar las mesas, no temo en absoluto a la repetición de la elección.

Celebro, sí, que el señor Rivas recurra ahora a este arbitrio y haya cambiado de opinión respecto del Gobierno.

En uno de sus artículos decía que si la repetición de la elección escapaba a la calificación política de la Cámara, sus expectativas fracasarían nuevamente debido a la intervención gubernativa y a la repetición de los desmanes que supone ejecutados por el Ejército en obedecimiento de órdenes superiores.

Ahora el señor Rivas espera que el Gobierno dará las efectivas garantías de prescindencia electoral que a juicio del señor Rivas no obtuvo Curicó en la pasada elección.

Es de felicitar al Gobierno por el nuevo concepto que de él tiene el señor Rivas.

Réstame sólo decir al señor Rivas, en nombre de los partidos que forman la Alianza Liberal y en nombre de las clases obreras de Curicó que no será el señor Rivas diputado por este departamento. Se ha operado en Curicó una evolución política y social verdaderamente asombrosa para quienes nunca creyeron en el poder del pueblo, que impedirá a todo trance y en cualquier momento, que se venga a imponer la representación parlamentaria de un político que no puede llegar a Curicó sino rodeado de matones y trayendo la dosis necesaria de resignación para soportar la amargura que deben producir en su espíritu el desprecio y la indignación de los mismos que empecinadamente insiste en ir a representar a la Cámara.

Yo también quedo a la espera de los acontecimientos. Saludos. — (Firmado).—**Arturo Olavarría B.**

Pronta salud obtienen los niños linfáticos, raquíticos, anémicos y débiles tomando

YODARSIL

da apetito, fuerza, vigor y alegría.

LABORATORIO CLINICO
— DEL —
Dr. Leonidas Corona T.
Delici: : 868. — Teléfono 2483

Reacción Wassermann, Sección Química, sección de Bacteriología.
Tratamiento de la bronquitis crónica.
AUTOVACUNAS

CARGOS A LA POLICIA DE PUERTO

EL GOBIERNO ORDENA QUE UN VISITADOR INSTRUYA EL SUMARIO CORRESPONDIENTE

En conformidad a unos denuncios formulados por el Presidente del Senado en contra de la conducta funcionaria del prefecto de la policía de Puerto Montt, don Emilio Gómez Otto, este funcionario ha sido suspendido de sus funciones hasta tanto se determina la responsabilidad que puede afectarle en el denuncio que se ha hecho.

Con este mismo
bierno ha comisionado
de Policías Fiscales,
Martínez, para que
Puerto Montt a
ducta funcionaria
to suplente o
administrativo

LOS ULTIMOS INCIDENTES DEL CEN ASAMBLEA RADICALES DE SANTI

EL VICE-PRESIDENTE DEL CENTRO, RECTIFICA ASEVERACIONES DEL DIPUTADO ELECTO DARIO SALAZAR

Por fin, en "La Nación" de ayer, don Darío Zalazar, que durante tres sesiones de la Asamblea Radical rehuyó contestar los cargos que en ella se le formularon acude a las columnas de la prensa pretendiendo, con argumentos baladíes, mistificar a la opinión pública.

Dice en su exposición que los cargos que se le han formulado son tres:

Acumulación de votos; desgarradura de un papel, y haber sido fiador de un amigo.

En cuanto al primero expresa que no ha existido dicha acumulación puesto que la diferencia de votos entre él y sus colegas de lucha, Durán y Labarca, es sólo de más o menos cien electores. Esta afirmación audaz puede hacer fuerza únicamente en aquellas personas que no pertenecen al Partido Radical. Afirmo que es absolutamente falsa. Porque todos saben que en la tarde del Domingo dos de Marzo cuando se supo que en algunas comunas se acumulaba desenfrenadamente por el señor Zalazar, la Dirección de la campaña ordenó que en todas las comunas de Santiago se restara un voto en las cédulas al señor Zalazar, y aún que en algunas de ellas acumulara por los señores Durán y Labarca. De suerte que esta diferencia poco considerable de votos se debe no a que el señor Zalazar no haya acumulado, sino a que la Dirección de la campaña tomó las precauciones del caso para nivelar en lo posible las cuotas de votantes de los candidatos radicales. Queda pues desvirtuada esta afirmación del señor Zalazar.

"Desgarradura de un papel" llama el señor Zalazar a la mutilación vergonzosa de un documento. Por este delito, lo acusé en la primera sesión que celebró la Asamblea para conocer de estos incidentes y el señor Zalazar permaneció mudo sin intentar siquiera defenderse. ¡Es que junto a la acusación exhibí el cuerpo del delito e invoqué el testimonio de numerosas personas que confirmaron mi aserto! En la sesión siguiente insistí nuevamente sobre el mismo cargo y propuse en nombre del Centro de Propaganda Radical, que ya lo había expulsado de su seno, que la Asamblea adoptara idéntica medida. El señor Zalazar continuó mudo... Y cuando pedimos sesión extraordinaria para el Sábado último, el señor Zalazar y sus partidarios recurrieron de la triquiñuela deleznable de presentar un voto de censura a la mesa sin fundamentos de ninguna especie y con el objeto evidente de frustrar el debate con una larga y dificultosa votación. Pero ahora, clausurando ya el debate, de la Asamblea, acude a las columnas de la prensa pretendiendo con argucias) leguleyas deshacerse del fardo de vergüenzas que pesa sobre sus hombros. Afirma que no es él el autor de la adulteración de la orden impartida por el Jefe de la Campaña, dando una explicación infantil. Lo ocurrido en síntesis es esto: El jefe de la Campaña impartió una orden que en su parte final decía: "En esa comuna votarán tres Zalazar", y como en las cédulas anteriores el señor Zalazar tenía cuatro votos, creyó muy oportuno arrancar el número tres que estaba en una de las esquinas de la orden, dejando una frase ambigua en la cual, como he dicho, no podía yo entender sino que se me ordenaba acumular por el señor Zalazar. Ahora bien, pregunto yo, ¿a quién beneficiaba la mutilación de esta orden? Seguramente no era a los señores Gutiérrez, Labarca y Durán. Repito una vez más, que el responsable de este delito es el señor Zalazar porque después de haberla recibido de manos de uno de sus acompañantes, se la leí por dos veces en voz alta y cuando le pregunté si era orden de la Dirección de la Campaña me contestó afirmativamente. Esto, no lo puede desmentir el señor Zalazar porque fué presenciado por numerosos correligionarios que trabajaban en la octava Comuna.

No puede hacerse
to al caso del señor
rre que me fué a
orden falsa, porque
acusado a la Asam
Respecto al incid
Mardones, es preciso
te hecho: Falla,
verdad, el señor Zala
ma que él se debe
sidades personales.
te incidente es muy
primera sesión que
blea después de la
2 de Marzo, se pres
señor Zalazar acomp
ciudadano de apellido
había hostilizado a
ligionarios en la
rante las inscripciones
Al iniciarse la sesión,
dones denunció a
presencia de varios
nistas, que dada la
iba a tratarse no de
en ella La Mesa
estos señores que
sale, y como no lo
Mardones citó nombres
tre ellos el del señor
El presidente y
garon a este caba
del recinto de sesiones
tivó una protesta
Sólo después de
el señor Cárcamo
no sin antes haber
blicamente y con
al señor Mardones.
encontrándolo en
yendo en compañía
zar, lo agredió por
forma que todos
tado electo señor Za
impedir la agresión
nario, presenció
cho bochornoso y
a la Comisaría a
del agresor, la que
propia fianza. Se
motivo de estas inci
viene de antiguas
sonales sino de un
cido dentro de la Asam
Y van tres veces que
zar, para justificar
falta a la verdad.
Análogo a éste es
Bustos, que arranca
producido dentro de
lugartenientes del
que fué promovido
cuando el doctor
otras acusaciones.

Y un cargo más
irrefutable, que el
silenciado hasta ahora
de la elección, la
campaña le entregó
nerales para que fue
devueltos por el
Zalazar; dichos
devueltos, a pesar de
peticiones que en
formulara el jefe de
fueron usados por
particulares del señor
se dedicaban a cambiar
ligionarios los votos de
cédulas acumuladas
lazar, diciéndose
cretarías.

Estos son algunos
que se le han hecho
tado electo don
Cualquiera hasta,
ponerlo fuera del Par
ha sido desmentido
de convencer a nadie
nos de ellos consta
y otros están confirmados
timonio de personas
norabilidad.
Ya es tiempo de que
lazar tome la actitud
corresponde a los
la responsabilidad
faltas. Mistificando
de las columnas de
logrará torcer el
ventud radical y
nuestra Asamblea
sobre sus procedim

OSVALDO
Vice-Presidente
de Propaganda

DISCO VICTOR
LA LEYENDA DE LA VIOLETA
(VISION DE ORIENTE)
ADEMAS, HEMOS RECIBIDO UNA CONSIDERABLE REMESA DE DISCOS, ENTRE ELLOS, EL POPULAR SHIMMY "BUMEL-PETRUS" (San Pedro se divierte)

Otros Discos de Baile
La Danza de las Libélulas
Canadian Capers
La Payanca
La Copa del Olvido
Milonguita
No me olvides
Sueños de India
Smiles
Rose Room
DIVERSAS MAXIXAS
Fonografía del Pasaje
TELEFONO 3076. — CASILLA 3582.
PASAJE MATTE 25

Otros Discos de Baile
Ka-Lu-A - Blue Daunbe Blues
Venetian Moon
Pura espuma
Sábado Inglés
Elegante Papiruss
My Man
Mr. Gallagher and
Mr. Shlan
Peggy
Mr. Cairo
DIVERSAS MAXIXAS
Fonografía del Pasaje
TELEFONO 3076. — CASILLA
PASAJE MATTE 25

LAS JUNTAS ESCRUTADORAS PROVINCIALES SE REUNIERON AYER

QUEDAN PROCLAMADOS SENADORES ELECTOS POR LA PROVINCIA DE SANTIAGO, LOS SEÑORES VICTOR CELIS, PEDRO A. FAJARDO, JOAQUIN ECHENIQUE Y ROBERTO SANCHEZ GARCIA DE LA HUERTA

RESULTADOS DE LA REUNION DE LAS JUNTAS PROVINCIALES

A las diez de la mañana de ayer conforme se había anunciado, se reunió en la sala de sesiones de la Municipalidad de Santiago la Junta Escrutadora Provincial, con el objeto de verificar los escrutinios de las elecciones senatoriales de la provincia, y proceder a la proclamación de los candidatos que obtuvieron las cuatro primeras mayorías.

Concurrieron a la reunión los presidentes y secretarios de las Juntas Escrutadoras Departamentales que se indican:

Por Santiago: señores Guillermo González Echenique y Emiliano Figueroa Larraín, Conservador de Bienes Raíces.

Por La Victoria: señores Carlos Ruiz Tagle y Ramón Baeza Espiñeira.

Por Melipilla: señores Alfredo Mac Iver D. y Carlos Rojas Huneeus.

Y por San Antonio: señores Domingo García Huidobro y Carlos Vergara Ruiz.

LOS ESCRUTINIOS

Elegidos el Presidente y secretario de la Junta, se procedió a leer las actas parciales de las Juntas Departamentales, y luego a verificar los escrutinios generales de la provincia, obteniéndose los siguientes resultados:

Santiago: señores Fajardo, 18,715 votos; Celis, 18,055 votos; Echenique, 16,478 votos; Sánchez G. de la H., 13,233 votos; Letelier, 12,199 votos, y Salinas, 32 votos.

La Victoria: señores Fajardo, 0 votos; Celis, 169; Echenique, 560; Sánchez, 557; Letelier, 560; Salinas,

Melipilla: señores Fajardo, 708; Celis, 1,963; Echenique, 2,133; Sánchez, 2,137; Letelier, 2,133, y Salinas, 0 votos.

San Antonio: señores Fajardo 854 votos; Celis, 729; Echenique, 1,423; Sánchez, 1,376; Letelier, 1,388, y Salinas, 4 votos.

RESULTADO DE LA ELECCION DE LA PROVINCIA DE SANTIAGO

Verificados los escrutinios se procedió a proclamar el resultado definitivo, que es el siguiente:

	Votos
Don Víctor Celis con ..	20,916
Don Pedro Fajardo con	20,274
Don Joaquín Echenique con	20,594
Don Roberto Sánchez G. de la H., con	17,303
Don Miguel Letelier con	16,280
Don Roberto Salinas con	35

Resultan, por lo tanto, proclamados senadores por la provincia de Santiago los cuatro primeros candidatos.

El señor representante del Partido Nacional, don Guillermo Delgadillo, pide se deje constancia en el acta de que hace extensiva a los escrutinios de los departamentos de La Victoria, Melipilla y San Antonio la misma protesta extendida ante la Junta escrutadora departamental de Santiago.

El senador electo don Pedro A. Fajardo deja constancia de su protesta por el acta de escrutinio del departamento de La Victoria, pues allí no debió haber elección por no haberse enviado los útiles electorales conforme lo manda la ley, y en las comunas en que aparecen escrutinios, éstos son en absoluto fraudulentos, pues se tiene conocimiento que en dichas comunas no se efectuó la elección correspondiente, faltando a las prescripciones legales.

El señor Carlos Ruiz Tagle, presidente del colegio departamental de La Victoria, dejó constancia, con motivo de la protesta del señor Fajardo, que los comisarios del departamento recibieron los útiles para la elección del notario conservador bajo recibo y en conformidad a la ley. No era de su incumbencia averiguar cómo habían sido entregados al Conservador de Bienes Raíces esos útiles electorales y sólo era procedente efectuar la elección en conformidad a la ley.

El señor Baeza Espiñeira, Notario Conservador de La Victoria, expuso que, aunque no estaba en ejercicio de su puesto, por licencia, le consta que esos útiles llegaron a San Bernardo enviados por el Presidente del Senado que es la autoridad encargada por la ley de proporcionar los útiles electorales.

EL ACTA

Se procedió en seguida a redactar en el libro de sesiones de la Municipalidad el acta de la reunión, dejando constancia de las representaciones indicadas y firmándose el acta por los presidentes y secretarios asistentes.

EN VALPARAISO

Ayer a las 10 de la mañana se reunió el Colegio Provincial de Valparaíso con la asistencia de todos sus miembros, a excepción del Presidente de la Junta Escrutadora de Quillota y Limache.

Después de los actos preliminares que ordena la ley, y del escrutinio cuyo resultado es el mismo que hemos dado a conocer anteriormente, se procedió a hacer la proclamación de los señores Luis Salas Romo y Rafael Luis Barahona, como senadores electos por la provincia. La inasistencia de ambos candidatos triunfantes impidió que los poderes les fueran entregados en la misma reunión.

El representante del partido liberal señor Demuth, reclamó de las elecciones efectuadas en las comunas de Lagunillas, Marga-Marga, Ocoa e Hijuelas, dejándose constancia en el acta de dicho reclamo, a pesar de la oposición, de la cual también se dejó constancia, de algunos miembros de Colegio.

El siguiente fué el resultado total que arrojó el escrutinio:

	Votos
Luis Salas Romo.	13,640
Rafael Luis Barahona. . . .	11,962
Rafael Urrejola.	9,890
Guillermo Rivera.	9,835
Votos dispersos.	144

COQUIMBO

SERENA 10. — "La Nación". —El Colegio Provincial, reunido hoy, dió los siguientes resultados: por don Carlos Lanas, siete mil ochocientos veintidós votos; por don Jorge Silva Somarriva, cinco mil ciento ochenta y ocho votos.

No hubo reclamo de ninguna especie y la Junta entregó sus poderes al señor Lanas.

Presidió la reunión don Federico Alonso, actuando de secretario el Conservador de Bienes Raíces don Domingo Núñez Carabantes. — **Corresponsal.**

TALCA

TALCA 10.— "La Nación". — Hoy se reunió el Colegio Provincial fijando los siguientes resultados: departamento de Curepto, Jaramillo, 2,234 votos; Opazo, 6 votos; Parot, 6 votos; departamento de Lontué: Jaramillo, 9,366 votos; Opazo, 6,073 votos; Parot, 2 votos.

Total: don Armando Jaramillo, 12,505 votos; por don Eduardo Opazo, 6,984 votos, y por el señor Parot, 8 votos.

Se proclamó, en consecuencia, Senadores electos por la provincia a los señores: Jaramillo y Opazo, otorgándoles sus respectivos poderes. — **Corresponsal.**

ÑUBLE

CHILLAN 10.—"La Nación".— Hoy se reunió el Colegio Escrutador Provincial, y fijó los siguientes resultados: por don Guillermo Subercaseaux nueve mil votos; por don Guillermo Edwards, cuatro mil treinta y siete votos; por don Juan Serrano, ocho mil novecientos noventa y ocho votos, y por el señor Barros Errázuriz tres mil novecientos cuarenta y ocho votos.—(Firmado).— **Rigoberto Hernández**, presidente del Colegio Provincial.

LLANQUIHUE

PUERTO MONTT 10.—"La Nación".—El Colegio Escrutador Provincial dió los siguientes resultados: por don Julio Buschman, 1914 votos, y por don Ricardo Lyon 17 votos. No hubo reclamo alguno.—**Corresponsal.**

CHILOE

ANCUD 10.—"La Nación".—Se reunió hoy el Colegio Provincial bajo la presidencia de don Luis Luco Cruchaga, dando poderes al candidato a senador don Pedro del Real, quien obtuvo tres mil setecientos setenta y cuatro votos.

Con este motivo, reina en la provincia inusitado entusiasmo. El señor del Real y su comitiva se embarcan hoy con destino a Santiago.

Los diputados señores del Canto, Rubio, Benham y Urzúa, han recibido también sus poderes.—**Corresponsal.**

CONCEPCION

CONCEPCION 10.—"La Nación". —Hoy se reunió el Colegio Provincial, asignando los siguientes resultados: por don Enrique Zañartu Prieto, 9,591 votos; por don Luis E. Concha, 3,840 votos; por don Fidel Muñoz Rodríguez, 4.820 votos, y por don Francisco Ramírez, 463.

Fueron, por lo tanto, proclamados, los señores Zañartu y Concha.—**Corresponsal.**

UNA MERECIDA FELICITACION

EL PRESIDENTE DE LA REPUBLICA LLAMA A SU DESPACHO AL TENIENTE O'BRIEN Y LO FELICITA POR EL EXITO DE LAS INSCRIPCIONES MILITARES

El distinguido oficial será incluido en la lista de selección

En la mañana de ayer el Presidente de la República llamó a su despacho al Teniente señor O'Brien y lo felicitó efusivamente por el éxito que alcanzaron las inscripciones militares gracias a la actividad incansable de este distinguido oficial del Ejército.

El Primer Magistrado tuvo palabras de aliento para el Teniente O'Brien, manifestándole en términos efusivos la satisfacción que sentía al constatar la forma cómo había cumplido sus tareas de Oficial de Reclutamiento.

Agregó el Primer Magistrado que era para él muy grato haber visto cómo los ciudadanos habían ido en masa a cumplir con sus deberes de chilenos y ponerse a disposición de la patria para el caso que ella necesite de su concurso.

Por último, el señor Alessandri le comunicó al Teniente O'Brien que sería incluído en la lista de selección del Ejército, como un justo premio a sus méritos.

NOMBRAMIENTOS JUDICIALES

Ayer se hicieron los siguientes: Juez suplente del 1.er Juzgado, el señor Luis Jofré; juez suplente del 1.er Juzgado Civil de Santiago, el señor Carlos Valdovinos, juez suplente de Coelemu, el señor Aníbal Rodríguez; juez suplente de Linares, el señor Manuel Alvarez; juez suplente de Mariluán, el señor Clemente Merino; juez suplente de Llanquihue, el señor Arturo Ebersperger.

FUNERALES DE UN BOMBERO

Hoy a las 5 P. M., se efectuarán los funerales de don Luis Elguin, voluntario de la 8.a Compañía de Bomberos, con 30 años de servicios.

El cortejo saldrá del cuartel de la 8.a Compañía.

EL FESTIVAL DE "LOS SPORTS"

Ante una concurrencia numerosa se efectuó anoche en el local de la Empresa "Zig-Zag", la velada pugilística en celebración del primer aniversario de la revista deportiva "Los Sports".

El programa se cumplió en todas sus partes, siendo muy aplaudidos Teobaldo Vera, Murray, Vicentini y Alejandro de la Barrera, que hicieron lucidas academias de box.

Ignacio Sepúlveda y Juan Mateo Moll tuvieron a su cargo una presentación de lucha romana, que como los números anteriores, fué muy aplaudida.

El principal número del programa era la presentación de Romero, que debió hacerla con Ignacio Sepúlveda, por falta de Bastías.

El público premió a Romero con cariñosos aplausos después de su lucida academia.

Como último número del programa figuraba un match a 5 rounds entre el campeón suramericano de aficionados Carlos Uzabiaga y Armando Salvo.

Durante los rounds estipulados, dominó el campeón de aficionados, que a pesar de encontrarse fuera de entrenamiento debido a la falta de tiempo, confirmó sus buenas condiciones.

Su trabajo fué más eficaz y sus golpes mejor colocados, a pesar de lo cual el referée, Luis Vicentini declaró el match en empate.

Claramente, el vencedor fué Uzabiaga, y no nos explicamos a qué se debe la decisión del referée, tan distante del desarrollo del match.

Fuera de los números del programa que hemos relatado, los señores David Echeverría Valdés y teniente Ramón Cañas, hicieron interesantes disertaciones deportivas.

El señor Héctor Arancibia Laso pronunció un discurso que fué largamente aplaudido.

Terminó la reunión en medio de los aplausos de la numerosa concurrencia.

TOME

RECALCINE

Poderoso tónico indicado especialmente para la anemia y debilidad general

En venta en todas las buenas Farmacias

LA SITUACION INTERNA DE BOLIVIA

NOTICIAS DE FUENTE PARTICULAR INFORMAN QUE EL MOVIMIENTO REVOLUCIONARIO ESTARIA ADQUIRIENDO CARACTERES DE CONSIDERACION

LA LEGACION DE BOLIVIA EN SANTIAGO NO ATRIBUYE IMPORTANCIA A ESTOS SUCESOS Y DICE QUE NI LA ADMINISTRACION PUBLICA NI LOS NEGOCIOS HAN SUFRIDO ALTERACION ALGUNA

Ayer circuló en la capital la noticia de que había adquirido mayores caracteres el movimiento revolucionario que se está generando en la región boliviana de Tarija.

NOTICIAS DE NUESTRO CORRESPONSAL EN ARICA

A este respecto nuestro corresponsal en Arica nos envió el siguiente telegrama:

ARICA, 10. — Noticias llegadas de Bolivia hacen creer que el movimiento revolucionario habría adquirido mayores caracteres.

El Jueves pasado se habría movilizado el Regimiento Bolívar en dirección a Tarija, foco de la revolución, y el Viernes habría partido con igual destino el general Kundt acompañado del Estado Mayor y el batallón de técnicos.

Comanda las fuerzas de los insurrectos el coronel Mariaca Pando secundado por el mayor Miranda.

El delegado del Gobierno mayor Vargas Bozo que fué a imponerse del movimiento revolucionario se habría plegado a los insurrectos, al llegar a Tarija.

Se da por muerto el coronel gobiernista señor Ayaroa.

Se agrega que el Presidente de la República don Bautista Saavedra, despidió personalmente a las tropas dirigiéndoles una arenga en la cual les recomendaba la fidelidad. Contestó el general Kundt prometiéndole traer prisioneros a los revolucionarios o dejar allá su cuerpo.

Sostendrá los gastos de la revolución el señor Simón Patiño, llevando armamentos por el lado de Argentina.

El Presidente señor Saavedra habría retirado sus fondos particulares del Banco de la Nación.

Se dice que la mitad del Regimiento Campero se ha plegado a la revolución, por lo cual se trabó un combate entre los fieles al Gobierno y los insurrectos.

Se asegura que la mayor parte de la oficialidad es adversa al Gobierno establecido.

Existe estricta censura.

INFORMACION OFICIAL DE LA LEGACION

Por su parte la Legación de Bolivia en esta capital ha dado la siguiente exposición oficial:

"Ultimas informaciones del Sud-Oeste hacen saber que un grupo de insurrectos permanece entre Yacuiba e Itaú sin poder movilizarse a ninguna parte. La guarnición del Chaco sigue fiel al Gobierno y en Tarija han constituído cuartel general las fuerzas del Gobierno que luego operarán sobre los rebeldes. Después de las primeras impresiones de alarmas naturales al frente de una perturbación cualquiera del orden público, ha vuelto la tranquilidad a los espíritus en todo el país, confiándose en la acción rápida y enérgica que va desarrollando el Gobierno. Ni la administración oficial ni los negocios han sufrido alteración alguna y es general la reprobación contra los promotores de rebeliones".

NOTAS POLITICAS

PARTIDO RADICAL

ASAMBLEA RADICAL DE SAN MIGUEL.— Se ha citado a sesión para el Miércoles 12 del presente, a las 8 1\|2 P. M. en Subercaseaux N.o 125.

CENTRO DE PROPAGANDA RADICAL "DR. OCTAVIO MAIRA", DE LA 9.a COMUNA.—Se ha citado a reunión para hoy, a las 9.30 P. M., en su local, Vergara 642.

PARTIDO LIBERAL-DEMOCRATICO UNIONISTA

DIRECTORIO DEPARTAMENTAL LIBERAL DEMOCRATICO UNIONISTA.— Se ha citado a los miembros del Directorio Departamental Liberal Democrático Unionista, a una sesión que se efectuará el próximo Viernes 14 del actual, a las 6 1\|2 P. M., en el Club Presidente Balmaceda, Compañía 1238.

CENTRO LIBERAL DEMOCRATICO UNIONISTA — El Jueves 13, a las 9 P. M., celebrará sesión el Centro Liberal Democrático Unionista, en el Club Balmaceda. Entre otros asuntos, se tratará de la mejor organización de la sesión plenaria de los Centros Unionistas, que se efectuará el Sábado 15.

PARTIDO DEMOCRATA

AGRUPACION DEMOCRATA DE SAN MIGUEL.—Esta colectividad política acordó efectuar la elección de Directorio el Domingo 17 del presente.

Hoy Martes, a las 8 1\|2 P. M., habrá junta general en su secretaría.

CENTRO GUERRILLEROS DE LA DEMOCRACIA FRANCISCO J. LIRA. — Oficial. — Se ha citado al Directorio de este Centro para esta noche a las 8 y media P. M. en Maestranza N.o 567.

Se nos pide recomendar la asistencia de la totalidad de los directores por cuanto en esta reunión que tiene carácter de asamblea, se procederá al nombramiento de las comisiones y se tratará de todo lo relacionado con la elección interna a municipal que tendrá lugar el Domingo próximo.

COMITE PRO-REELECCION A MUNICIPAL BERNARDO QUIROGA.— (Oficial). — Se ha citado a todos los adherentes a esta candidatura para hoy a las 9 y media P. M. en Maestranza N.o 567. Se nos pide encarecer la mayor asistencia de correligionarios adherentes a esta reunión por cuanto en ella se tratará todo lo relacionado con la elección interna para elegir candidatos a municipales, la que se deberá llevar a efecto el próximo Domingo.

AGRUPACION DEMOCRATA DE QUILICURA. — De conformidad al acuerdo del Directorio Departamental de 5 del actual, se ha citado a esta Agrupación a elección de directorio y candidato a municipal para el Miércoles 12 del presente, en calle de Altamirano N.o 29 (Población Villa Moderna).

La votación se recibirá durante las horas reglamentarias de 5 de la tarde a 12 de la noche, y será atendida por el director señor Carlos Acosta y don Rodolfo Navarro, comisionados con este objeto por el Directorio de la Agrupación de Santiago.

Mañana se efectuará asamblea general a las 8.30 P. M. en San Pablo esquina Barros, con el objeto de tratar de las candidaturas a municipales.

CANDIDATURA JULIO E. RAMIREZ.— Se ha citado a reunión general a los adherentes a esta candidatura para hoy Martes 11 en Rosas 1048, a las 8 1\|2 en punto.

PARTIDO POPULAR

ASAMBLEA DEPARTAMENTAL. —En conformidad al acuerdo tomado el Viernes último, se ha citado a junta general para hoy Martes a las 9 P. M. con el fin de ocuparse de la elección del candidato a municipal.

A la misma hora deben reunirse los miembros del nuevo Consejo Ejecutivo con el fin de designar la mesa directiva, señores: Miguel Tobar, Juan Cisternas, Eduardo Artigas, Manuel Moya, Santiago Roco, Javier Agustín Fuentes, Daniel Arriagada, Clotario Blets, Arturo González G., Alfonso Miranda, Oscar A. Godoy y Juan B. Naranjo.

DON CARLOS GREGORIO AVALOS

ANOCHE FALLECIO ESTE DISTINGUIDO HOMBRE PUBLICO

SUS FUNERALES SE EFECTUARAN PRIVADAMENTE MAÑANA A LAS 10 A. M.

Anoche ha dejado de existir víctima de una rápida enfermedad, el distinguido hombre público don Carlos Gregorio Avalos.

Su fallecimiento, que enluta a la sociedad de Santiago, repercutirá indudablemente en las múltiples actividades a que el señor Avalos dedicaba sus energías desde largos años a esta parte.

Su larga vida pública es un ejemplo para todos, pues en cada una de las partes donde actuó, supo ser modelo de virtudes ciudadanas y de consagración al trabajo.

En la educación, en las empresas industriales, en la política, en la banca, en la diplomacia, en la administración pública, etc., etc., deja don Carlos Gregorio Avalos innumerables obras valiosas que nacieron y se desarrollaron debido a su inteligencia y esfuerzos.

DON CARLOS GREGORIO AVALOS

ALGUNOS DATOS BIOGRAFICOS

El señor Avalos nació en 1856. Hizo sus estudios de humanidades en el Instituto Nacional, establecimiento en el cual ocupó más tarde un puesto en la enseñanza. Estudió más tarde en la Escuela de Ingeniería, donde recibió su título de ingeniero civil, a cuya profesión se dedicó casi toda su vida, trabajando en numerosas empresas mineras como La Higuera, Corocoro, Oruro, Huanchaca, etc.

Durante varios años fué gerente de la sucursal del Banco Nacional en Valparaíso.

Fué elector de Presidente en la campaña electoral en que era candidato don Vicente Reyes.

En 1903 fué elegido diputado radical por Antofagasta. Como Ministro de Industria durante la Administración de don Pedro Montt, presentó el proyecto de ley de construcción del Ferrocarril Longitudinal. Le correspondió también firmar el decreto que creó la Oficina del Trabajo.

Durante varios períodos desempeñó el cargo de Decano de la Facultad de Matemáticas.

Fué Presidente del Instituto de Ingenieros, miembros honorario de la Sociedad Nacional de Minería. Fundador y socio de numerosas instituciones de beneficencia.

Fué también periodista, escribiendo sobre interesantes cuestiones mineras e industriales.

Ultimamente era el consultor obligado en todas las grandes negociaciones mineras, etc.

SUS FUNERALES

Sus funerales se efectuarán mañana Miércoles, a las 10 A. M., saliendo el cortejo de Merced 283. Serán estrictamente privados, a pedido expreso hecho hace algún tiempo por el señor Avalos.

DON ENRIQUE A. RODRIGUEZ

FALLECIO EN LA TARDE DE AYER EN ESTA CAPITAL

LA PERSONALIDAD DE ESTE DISTINGUIDO SERVIDOR PUBLICO

La enfermedad que durante los últimos años de su vida había aquejado al distinguido servidor público don Enrique A. Rodríguez, ha tenido su desenlace fatal.

El señor Rodríguez falleció ayer, a las 11.45 P. M., asistido por los médicos señores González Cortés Herrera Cortés y Larraguibel, que pusieron a prueba todos los recursos de la ciencia, que fueron impotentes para salvar al ilustre extinto.

DON ENE DRIGUEZ

Su muerte no es solo un duelo para el Partido Nacional, cuyas doctrinas el señor Rodríguez sirvió con lealtad inquebrantable durante toda su dilatada vida pública, sino para toda la República, que veía en él uno de sus políticos más prestigiosos y meritorios.

El señor Rodríguez no sólo había recibido la consagración de su patria, sino que los representantes de los Gobiernos extranjeros, en atención a su vida consagrada por entero al bien público, habían intercedido ante sus soberanos para condecorar al señor Rodríguez con las medallas y distinciones a que su noble espíritu lo hacía acreedor.

Al tenerse conocimiento de su fallecimiento miembros distinguidos de la diplomacia, de la política y la sociedad visitaron su lecho de muerte en el Hotel Oddó, lugar en que el ilustre extinto pasara los últimos años de su vida.

ALGUNOS DATOS BIOGRAFICOS

Nació en La Serena el 21 de Mayo de 1865 y fueron sus padres don Juan J. Rodríguez y doña Concepción Carmona de Rodríguez.

Hizo sus primeros estudios en el Seminario y en el Liceo de La Serena y cursó leyes en la Universidad del Estado hasta obtener el título de abogado en 1889, profesión que ejerció en su ciudad natal con éxito singular durante algunos años.

En 1892 el Gobierno lo nombró profesor de Historia y Filosofía en el Liceo de La Serena, cargo en cuyo desempeño puso lo mejor de su espíritu hasta el año 1898.

El Partido Nacional, en el que militó durante toda su vida y que pierde con su fallecimiento a uno de sus miembros más distinguidos lo llevó por primera vez al Parlamento como diputado en el período de 1903 a 1906 como diputado por el departamento de Elqui y en 1906 a 1909 por la agrupación de Coquimbo.

Desde entonces, sin interrupción el señor Rodríguez había representado a su partido en la Cámara de Diputados y lo había servido en los cargos más altos de honor y responsabilidad.

En 1904 el Excmo. señor don Germán Riesco lo llamó a desempeñar el Ministerio de Justicia e Instrucción Pública. En 1906, la Cámara de Diputados lo eligió su segundo Vice-Presidente, puesto que desempeñó con el aplauso y la confianza de todos los partidos políticos.

En 1906 don Pedro Montt lo llamó a desempeñar la cartera de Justicia e Instrucción Pública en el Ministerio con que se inició en las labores gubernativas.

En Octubre de 1907 desempeñó las funciones de Ministro en la delicada cartera de Hacienda, que en esa época requería el esfuerzo y el sacrificio de un ciudadano excepcionalmente preparado y patriota. El señor Rodríguez se mantuvo en ese cargo hasta Agosto de 1908.

El 15 de Junio de 1909 fué nuevamente a la Moneda como Ministro del Interior. Desempeñó el mismo cargo en 1910, durante la Vice-Presidencia de don Emiliano Figueroa, hasta que asumió la más alta magistratura de la República el Excmo. señor don Ramón Barros Luco.

En 1911 desempeñó la cartera de Relaciones Exteriores hasta 1912 y desde fines de 1913 desempeñó una vez más la cartera de Justicia e Instrucción Pública hasta Setiembre de 1914.

Después el señor Rodríguez, aquejado por la enfermedad que lo ha llevado a la tumba, no participó en la política activa, a pesar de seguir formando parte de la Cámara de Diputados, donde recibía el homenaje de respeto de correligionarios y adversarios políticos.

LOS RESTOS DEL Sr. ENRIQUE RODRIGUEZ

Mañana serán trasladados a La Serena los restos de don Enrique Rodríguez, natural de esa ciudad, después de unas solemnes honras fúnebres que se le oficiarán en esta capital.

DEL CONCURSO DE BELLEZA FEMENINA ORGANIZADO POR "ZIG-ZAG" Y "LA NACION".—

Señorita YOLANDA SANTAPAU SOLAR
(Foto. Llaguno. — Santiago)

"DRYCO"
EL ALIMENTO INSUPERABLE PARA GUAGUAS
En venta en todas las Boticas. Distribuidores:
MORRISON & Co.
SANTIAGO

BENEFICIO A FAVOR DEL CENTRO ESPAÑOL. — Esta institución efectuará un beneficio en el Teatro American Cinema la noche del 15 de este mes. Las ingentes pérdidas sufridas con el incendio de su local social son elevadísimas, y por ello recurre a la simpatía de todos los que quieran ayudar a la reconstrucción del Centro Español. Por ahora tiene la Secretaría instalada en la Sociedad Unión Andaluza, en donde se venden las entradas para la velada y se reciben donaciones.

EL SENADOR D. PEDRO CORREA O. —Mejor de salud sigue el senador don Pedro Correa Ovalle.

MUEBLES
De comedor, dormitorio, escritorio
A precios sumamente bajos con grandes facilidades en el pago, vende:
La San Antonio
MONEDA 952
FRENTE CASA MUZARD

ENFERMO. — En el Pensionado del Salvador ha sido sometido a una delicada operación el Prbo. don Eufrasio Montero.

Su estado es grave.

DE CARTAGENA. — En la presente semana regresarán de Cartagena las familias: Errázuriz Quesney, Charme Prieto, Cuéller Valenzuela, Cañas Zaldívar, Calvo Respaldiza, Larraín Ríos, Bruce Saint-Jean, Alvarez Murillo, Villalobos Greene, Avendaño Briceño.

DURAZNOS
a veinte centavos kilo vende el puesto de frutas de Naltagua, Mercado Central.
MAPOCHO 940

LLAVERO
perdido el Sábado, entréguese contra gratificación, en
BANDERA 110

Jan Kawesky
Da clases de gimnasia rítmica e interpretaciones musicales, desde el 15 de Abril. Las personas interesadas pueden matricularse en el Instituto de Educación Física, calle Morandé N.o 750, todos los días de la semana, de 11 a 12 M.

MEDIAS - CALCETINES
CORBATAS
POR FIN DE ESTACION
REALIZACION
DE TODAS LAS EXISTENCIAS, A PRECIOS REBAJADOS
MEDIAS
ALGODON, colores surtidos ... $ 0.95
HILO MERCERIZADO ... 3.90
HILO MERCERIZADO, trasparentes ... 4.80
VELO DE HILO, trasparentes ... 5.30
SEDA, con costura ... 5.60
CALCETINES
ALGODON, saldo ... $ 0.80
ALGODON, superior ... 1.20
HILO MERCERIZADO ... 3.80
HILO ALEMANES ... 4.40
SEDA, colores de moda ... 4.80
CORBATAS
TEJIDAS y de fantasía ... $ 1.90
TEJIDAS, de seda, $ 3.80 y ... 2.90
TEJIDAS, de seda ... 4.50
FANTASIA, de seda ... 4.80
CLASES FINAS Y ESTILOS EGIPCIOS, A PRECIOS MUY REBAJADOS.
La Reina de las Medias
AHUMADA 360

ECOS DE LA VISITA DE Mr. ELBERT H. GARY. — Entre las numerosas manifestaciones de simpatía de que fué objeto Mr. Elbert H. Gary durante su corta visita a nuestro país, se recuerda el hermoso paseo a Lo Aguila, que le ofreciera el señor don Santiago de Toro Herrera.

Es proverbial entre nosotros la delicada hospitalidad de la familia de Toro Herrera, que a través de largos años, como una invariable tradición, siempre ha reunido bajo el alero de su mansión señorial de Lo Aguila, a cuanta personalidad ha visitado nuestro país. Diplomáticos distinguidos, altos representantes de la iglesia, generales de las repúblicas vecinas, etc., etc., han sentido allí el calor de los afectos de nuestra nacionalidad representada fielmente por la familia de Toro Herrera.

Mr. Gary se ha llevado a su patria la grata impresión de su visita a Lo Aguila y al abandonar la tierra chilena ha enviado a don Santiago de Toro Herrera el siguiente afectuoso telegrama:

"Los Andes. —Señor Santiago de Toro Herrera.— Hospital.— En este momento que salgo de Chile cuya hospitalidad pude comprobar en su grata compañía, permítame enviar a usted, su distinguida hermana y cariñosa familia, mis sinceros votos por su salud y felicidad.— (Firmado).—Elbert H. Gary".

CENTRO FEMENINO DE ESTUDIO. — Se ruega a las socias que deseen adherirse a la manifestación que se dará en honor de la Condesa de Paci a nombre de las Mujeres de Chile, el Jueves en el Tea-Room de Gath y Chaves pasen a dar sus nombres en la secretaría del Centro.

Hoy Martes, atención a las madres por el doctor Rencoret Ovalle, de 7.30 a 8.30 A. M.

—Continúa abierta la matrícula para pantallas, cestería, taquigrafía, canto, piano, etc.

AMERICAN SOCIETY OF CHILE. — The regular luncheon of the American Society of Chile will by held at the rooms of the American Club, Ahumada 95, on Wednesday, March 12 at 12.15 P. M. All American men are invited to attend.

PUPILOL
es el único específico para la vista que puede usarse sin temor y con todo éxito en adultos y niños, para irritaciones, supuraciones, comezones, debilidad, miopías, etc.

La Superstición de lo Importado
En defensa de un sensato nacionalismo, quiero protestar de esos comerciantes que, abusando del extranjerismo de mercaderías nos engañan cínica y continuamente.
Ya no son las agujas y la aspirina lo que se nos ofrece como extranjero, como "IMPORTADO"; hoy llega la frescura hasta el caso del
MAXIM RESTAURANT
PROXIMO A INAUGURARSE
que nos quiere hacer pasar por importados, sus JEFES de COCINA. Esto es ya intolerable. Lo importado es bueno cuando es legítimo; pero lo importado cuando se emplean formas burdas para su aceptación, es deber de todo buen chileno denunciarlo, y basta.
T. T. G.

El figurín del día.—

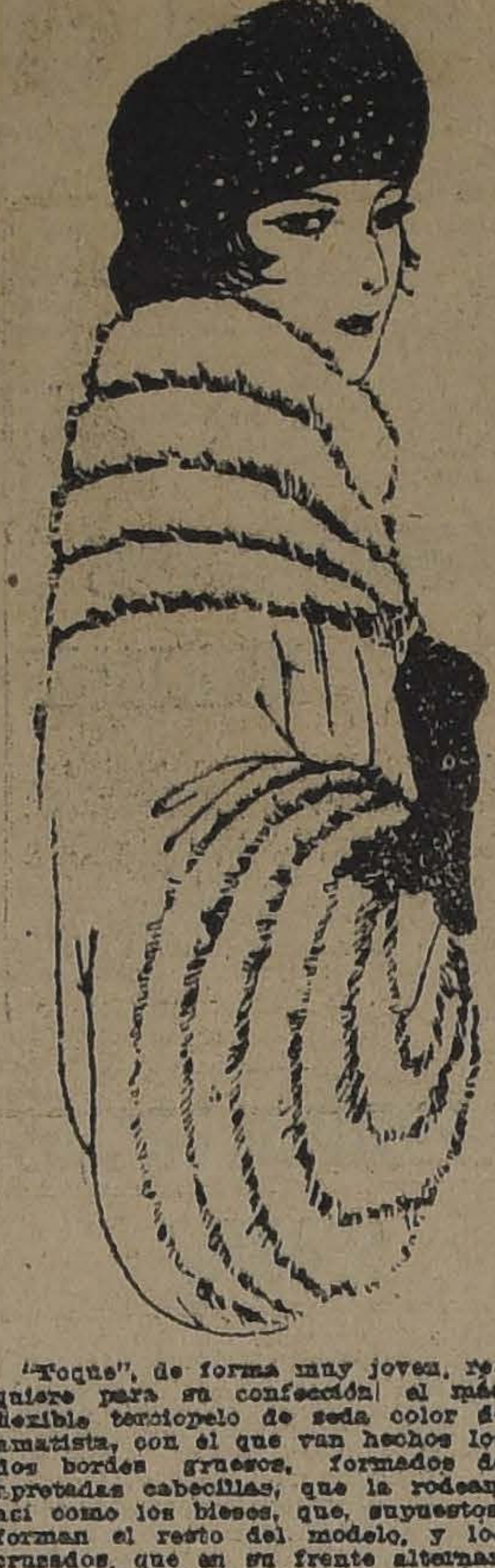

"Toque", de forma muy joven, requiere para su confección el más flexible terciopelo de seda color de amatista, con el que van hechos los dos bordes gruesos, formados de apretadas cabecillas, que la rodean, así como los bieses, que, supuestos, forman el resto del modelo, y los cruzados, que en su frente alternan con facetas "cabouchones" de cristal en un tono exacto al del terciopelo.

El deseo de ser bella se convierte en realidad usando la sin par CREMA DEL HAREM

JUNTA DE BENEFICENCIA ESCOLAR. — La Comisión de Colonias de la Junta de Beneficencia Escolar inicia sus actividades del nuevo año con un movimiento destinado a reunir los fondos necesarios para la construcción de un establecimiento destinado a hospedar durante el año, por temporadas de algunos meses, a los niños cuyo debilitado organismo reclama influencia climatérica de mar o cordillera.

El comité de Viña del Mar lleva ya mucho adelantado en pro de la colonia permanente que se construirá en esa localidad y para lo cual cuenta con un terreno obsequiado en la parte alta del simpático balneario.

La comisión de Santiago se preocupa en el momento de dar impulso a la rifa de libras esterlinas a beneficio de la colonia permanente de cordillera.

Dicha rifa debió realizarse en la Pascua de Navidad recién pasada, pero la conveniencia de un mejor éxito de la obra obligó a sus dirigentes a postergarla para el 20 de Abril próximo, como se anunció oportunamente.

Los fines que se persiguen bastarán al público para acoger bondadosamente las solicitudes en favor de esta rifa y es de esperar que un buen éxito corone los esfuerzos de sus organizadores.

Instituto Inglés
LICEO PARTICULAR PARA HOMBRES
Fundado en 1877
Las clases de este antiguo y acreditado plantel de educación empezarán el Miércoles 12 de Marzo.
Preparación para el Comercio o para estudios universitarios en los Estados Unidos. Atención especial a la enseñanza del inglés.
Se recibe como internos a niños desde la edad de ocho años. Hay externado y medio-pupilaje.
Pídase prospecto al Director, EDUARDO G. SEEL, Avenida Portales 3076, Casilla 77-D, Teléfono 40 Estación, Santiago.
Cursos de Preparatorias y de Humanidades, con
EXAMENES VALIDOS
desde 1923, cuando el 70 o|o de los exámenes rendidos ante Comisiones Universitarias en el mismo Instituto, fueron aprobados.

APARADORAS
NECESITO 20
Pago buenos precios. Trabajo afuera.
ANDES N.° 2714

MATRIMONIO
extranjero, sin niños, desea arrendar departamento amoblado de dos o tres piezas con baño. Ofertas, dirigir a
S. H.
CASILLA 2547. — SANTIAGO

Administrador
PARA FUNDO
cercano a Santiago, competente en trabajos de frutillar, esparraguera, viña y chacarería, se necesita. Inútil presentarse sin buenas referencias. Dirigirse a
SAN PABLO N.° 3296

MONSIEUR A. LAB
Hoy llamaré la atenció
A LA SOCIEDAD CON MIS PRECIOS EN L
PIELES MODELOS
REGALO
PALETOES NUTRIA... $ 680
PALETOES LOUTRE... 550
PALETOES PETIT - GRIS... 1,850
TODOS MIS PRECIOS SON POR EL ESTILO. PASE A VER
MODELOS CLASICOS EN ABRIGOS, CAPAS, ECHAR
PES, RENARD
KOLINSKY
PETIT GRIS
TAUPE
ASTRAKAN
NUTRIA
CABALL
A. LABY
VENTAS: HOTEL ODDO.

VIAJEROS. — Ha regresado de Valparaíso, la señorita Ena Blanc Manterola.

—Regresó de Los Andes la señorita Martha Blanc Manterola.

—Del mismo punto la señora Elvira Blanc de Nieto y sus hijos.

—Se encuentran en San José de Maipo, en su chacra "San Antonio", la señora Elisa H. de Silva y familia, acompañada de la señora Lastenia Maquieira de Honorato y familia.

—De Constitución ha regresado el señor Adolfo Gana Mandiola.

—Se ha dirigido a Los Angeles al fundo "Lo Quilleco", la señora Cecilia Guajardo de Merino, con su hijo Renato Merino.

—Han regresado a la capital después de pasar una larga temporada en Pichilemu, la señora Emma Montero de Bunster y señorita Emma Bunster Montero.

—Ha regresado de La Serena don Julio C. Peña Labbé.

—Ha regresado de su jira por el Sur el doctor Víctor Wirén y familia.

—Ha regresado de Pichilemu la señora Javiera M. v. de Rivera y familia.

—De su fundo "Taulemu", han partido a Pichilemu, el señor don Manuel Merino Esquivel, señora y familia; y señorita Estela Merino Esquivel.

—Del mismo punto la señora Amanda S. de Adelsfingel e hijas Luisa y Marta.

—De Cartagena ha regresado la señorita Aída Frías Rodríguez.

—Del mismo punto regresó don Alberto Ducaud, señora e hijos.

MATRIMONIO CONCERTADO. —Se ha concertado en Rancagua el matrimonio del señor José A. Ramírez con la señorita Marta Rivera M.

¿Tienen modestia sus dientes?
Sus dientes pueden ser tan modestos como las violetas, pero lo que en las violetas es una virtud, en una dentadura es un signo de impureza.
Para que la gracia de su sonrisa sea aumentada por el encanto de una dentadura sana y brillante, use
DENTIBLANC

Ayer se iniciaron
las clases del
INSTITUTO "PINOCHET LEBRUN"
Huérfanos 1657
Matrícula funcionando. Prospectos.

FAMILIA
La interesante y útil revista de modas, trae en su número que saldrá mañana un variado material sobre las últimas novedades de Otoño.

MATRIMONIO. — El Sábado 8 del presente se efectuó privadamente el matrimonio del señor Federico Rees Richards con la señorita Raquel González Fernández.

En la ceremonia religiosa sirvieron de padrinos por parte del novio, el señor Guillermo Rees John y señora Edith Richards de Rees, y por parte de la novia, el señor Daniel González Julio y señora Matilde Fernández de González.

Testigos por parte del novio, los señores Carlos Rees Richards y Guillermo Tonkin Ossa, y por parte de la novia los señores Guillermo González Fernández y Florencio Rodríguez.

En la ceremonia civil fueron testigos los señores Alfredo Houston y Martín B. Gentry por parte del novio y los señores Lincoyán Tirapegui y Eduardo Fernández por parte de la novia.

—El Miércoles 5 del presente se efectuó en Iquique, el matrimonio del señor José Sabioncello H., con la distinguida señorita Juanita Schaefer Herrera.

La ceremonia fué estrictamente privada, por reciente duelo de la novia.

Los novios se dirigieron en el vapor "Teno" a Valparaíso, donde fijan su residencia.

ABOGADO
JOVEN
Desea ayudar a colega de clientela.
G. G. S.
CORREO N.° 5

Madame Philo
HOTEL ODDO
Desde el Lunes 10 y sólo por una semana, gran surtido de novedades en pieles, vestidos sastre, abrigos y sombreros.
Precios muy convenientes.
Hay talles grandes

ESPERAMOS SU ORDEN
Incluyéndonos sesenta centavos para remitirle el juego que nos indique de los que ha publicado "La Nación".

PERIODISTA — Se encuentra en cardo Bañarea M., ministrador de "La Chillán.

PELUQUERIA VES. — Ayer nuevo departamen Chaves, exclusivam y niñas. Sus instal veras y elegantes esta firma, y está de los regios salo piso.

Los muebles, útiles y cuanto es una sección de esta ma un conjunto que aire de gusto y departamento infan

El personal de leccionado, conoced de su oficio, y por un maestro traído especialmente Aires.

RENATO OTERO
Cirujano De
Ayudante de cir
cuela Dental.
SAN ANTON

CREMA ALMENDRIN
HERMOSEA MARAVILLOS EL CUT

MUEBL
de todos estilos, bajísimos, vende
La Unive
CATEDRAL
FRENTE AL CO
Damos facilidad pago. Entrega

Cecil Residenc
DELICIAS 1108 Y 1110, FRENTE A BANDERA. TELEF
PENSION MENSUAL Y A DIARIO
Espléndida situación. Edificio de construcción mo ascensor.
Departamentos de baño y todo servicio.
Todos los dormitorios con lavatorios de patente.
Calefacción central en toda la casa
COMIDA SANA Y ABUNDANTE

ALMANAQU
Del Patronato Nacional de la Infan
(1924)
250 Páginas de lectura amena e instr
Literatura, Ciencias, Artes, Conocimientos útiles, Informaciones Comerciales, Guía Policial, Noticias religi rios de Ferrocarriles, Tarifas Postales y de Vehículos, bios, Cuerpo Diplomático y Consular residente, Indice
Precio: UN PESO EJEMPLAR
EN LAS PRINCIPALES LIBRERIAS Y CASAS DE CO

Gran Premio y Medalla de Oro
OBTIENE EL ESPECIFICO BOLIVIANO BENGURIA
por sus grandes resultados en el tratamiento de la Calvicie y curación radical de las Canas caspa, grasas, aceites, seborrea y tiña.
Dr. Rafael Benguria B. — Casilla 2426. — Teléfono 882. — Sa
Calle Moneda 875.

NOTAS DE ARTE

JOACHIM GASQUET

LEON WERTH

LAUTARO GARCIA

VAN GOGH

VAN GOGH

por LEON WERTH

El niño está en cama, la habitación, oscura. Cierra los ojos. Y apoya dos dedos sobre los párpados. Ve grandes llamas. Las ve, y sin embargo, están las llamas donde están sus ojos, aún más hondo, en su cabeza. Mas, ya no hay ni fuera ni dentro ni objetos, ni ojos. El niño ve, simplemente.

Quita ahora los dedos de los párpados. Y ante él, un maravilloso conjunto de rombos, movibles como el agua, suaves como un terciopelo líquido que diera una luz fosforescente cual flores de arbustos, en la noche. Pero esta sorprendente luz no es ni del día ni de la noche. Es inamovible y, no obstante, tiembla dulcemente. Y los rombos son de un color más bello que todos los colores de la tierra, suntuoso como el color de los pensamientos del jardín, mas sin esa apariencia de viejo género enmohecido.

El niño llama a la madre y le pregunta:

—¿Qué es lo que se ve cuando se cierran los ojos?

La madre no comprende en un principio. Entonces le explica. Y la madre responde:

—No vuelvas a hacer eso..., te vas a quedar ciego...

Colores tan hermosos, dibujos tan perfectos, prohibidos a los ojos de los hombres groseros, el niño solamente volverá a ver mucho más tarde, en el campo del microscopio.

Una telaraña tendida a través de la estrecha alameda, suspendida por dos hilos lanzados desde los matorrales. Al centro, la araña, rechoncha y monstruosa. Y, sobre la tela, tres gotas de rocío. No puedo ver otra cosa más que ese encaje plateado, ese monstruo y esas perlas. Y el viento los mece.

Así, los soles de Van Gogh, se colocan en el ángulo de sus paisajes.

Visión de pesadilla, se ha dicho. No. Las cosas y personajes de las pesadillas son blandos, como ven nuestros ojos cotidianos, y terribles únicamente porque mal uso hacemos nosotros de ellos o ellos de nosotros. Hacen pensar, además, en los terribles affiches del cine. En cambio, se diría que Van Gogh pinta siempre en el instante mismo de un lúcido y brusco despertar. Otros pintores se acercan lentamente del mundo exterior y se detienen, con ternura o voluptuosidad, en caricias preliminares.

Mas, aquí, todo tiene la fijeza de una estatua o la ascensión de una llama: Van Gogh rasga un velo ante nuestros ojos y nos dice: "Es así". Y nosotros nos doblegamos ante tal evidencia, ante esta evidencia que quema...

Es así. Pero no lo sabíamos. Nada guarda su pobreza de cosa cotidiana; nada acepta nuestra gratitud ni autoriza nuestra familiaridad. Esta silla vulgar, creemos conocerla, esta silla de paja y patas de madera. Tiene, sin embargo, la gracia terrible que los pintores chinos han dado a sus monstruos. Esta mujer, tantas veces apercibida y que ya considerábamos sin contornos, como si nuestros ojos indiferentes la hubiesen dejado cubrirse de polvo, se acercará, una mañana cruel, a nuestra ventana y la abrirá. Jamás habíamos sospechado su fuerza. Rompe la muralla. Y este niño de campesinos, en su cuna, ¿por qué lleva en sí todo el pecado original? ¿Por qué el esplendor del sol en la habitación se alza a la manera de un grito de angustia? El mundo está ante nosotros, con un lujo formidable, mas como si hubiese sido necesario, para lograrlo, haberlo degollado vivo...

Hokousaï decía: "¡Ah! Hacer expresivo el punto geométrico..." Van Gogh en sus dibujos, que no pueden compararse más que a los de Rembrant, ha hecho expresivo un punto, una recta, un pliegue, cualquier cosa, nada...

L. W.

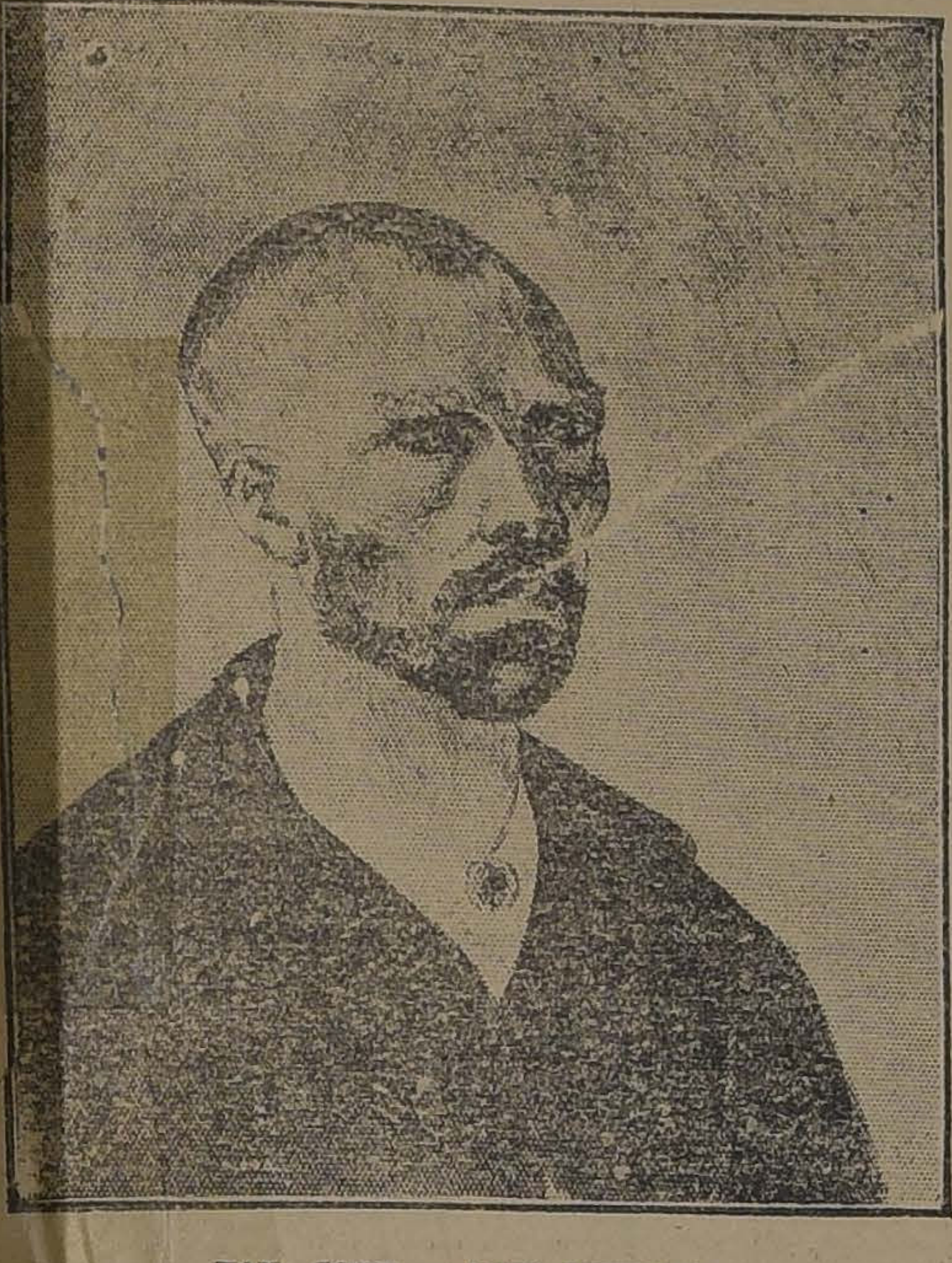

VAN GOGH. — AUTO RETRATO

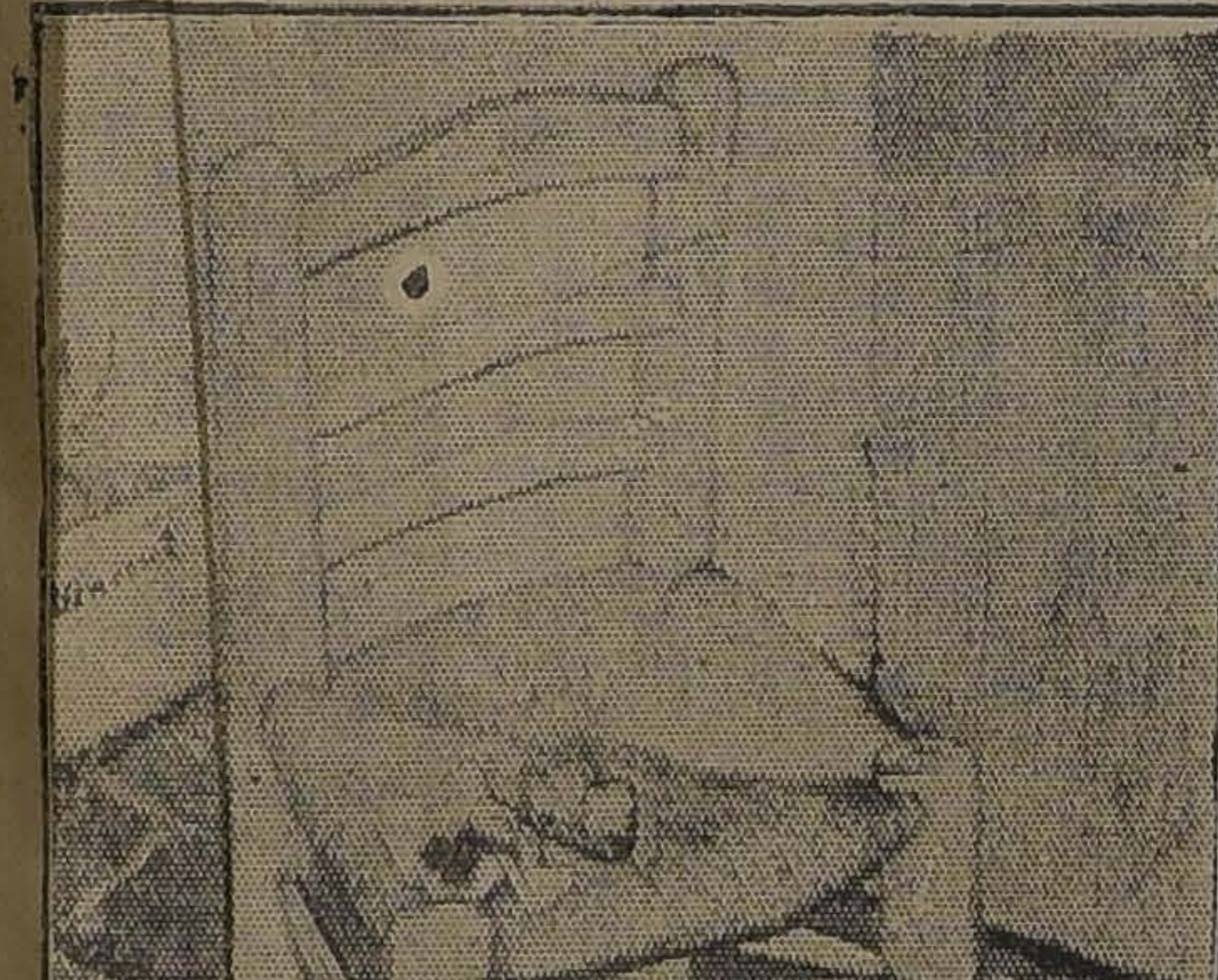

— LA SILLA

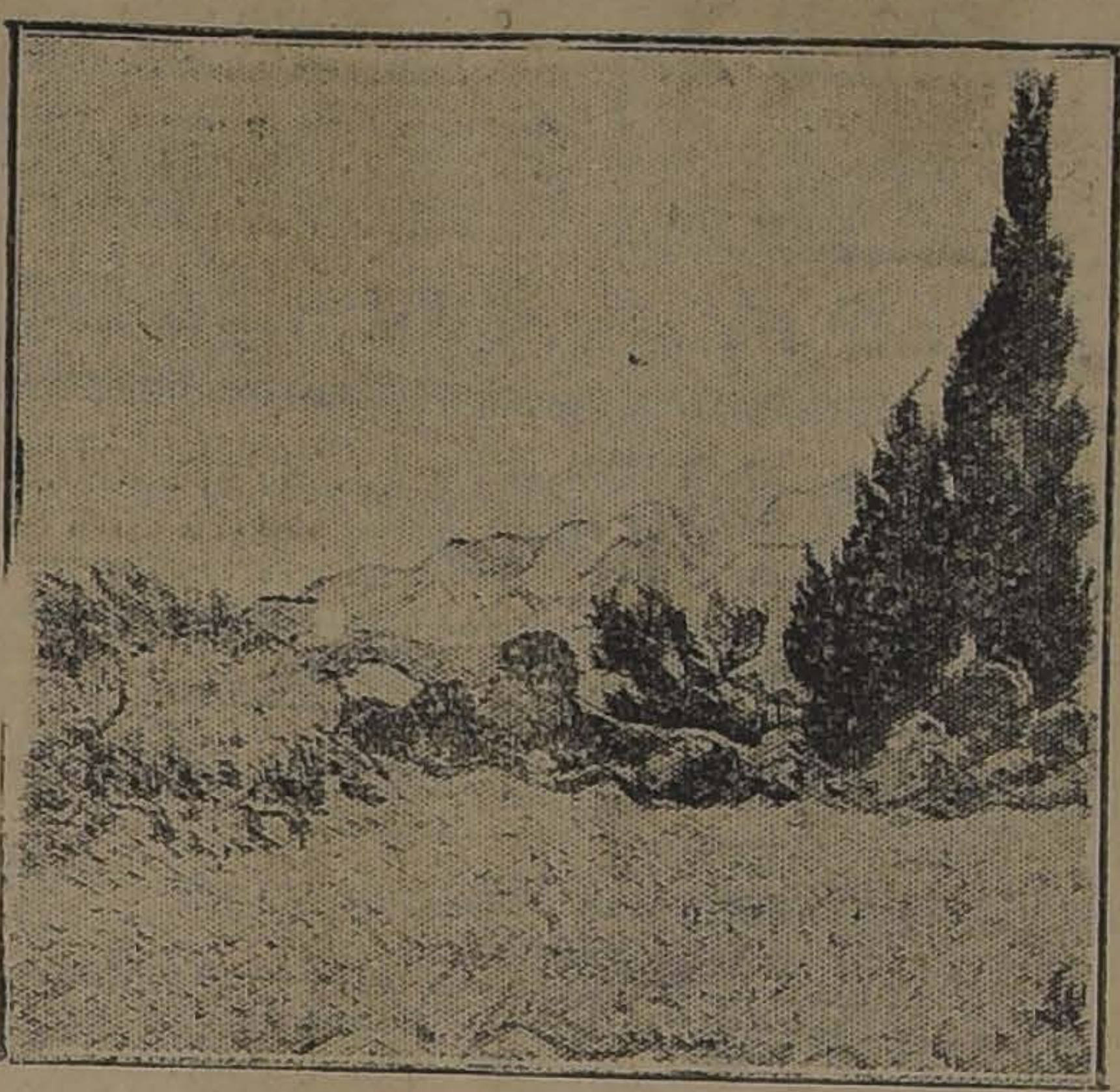

VAN GOGH.—PAISAJE

EL MOTIVO

por JOACHIM GASQUET

PALABRAS DE PAUL CEZANNE

Cézanne mira el motivo y luego su tela. De pronto dice:

—¡No, no! Esto va mal. La armonía general va mal. Esta tela no huele a nada. Dígame Ud. ¿qué perfume se desprende de ella?

Yo.—El olor de los pinos.

Cézanne.—Eso dice Ud. porque dos pinos balancean sus ramas en primer plano... Mas esa es una sensación visual. Por lo demás, el olor azul de los pinos debe esposar el olor verde de los prados con el olor de las piedras, el lejano perfume de mármol del Sainte Victoire. No lo he hecho. Y hay que hacerlo, con colores, no con literatura. Como lo hacen Baudelaire y Zola que con la simple justaposición de las palabras, embalsaman misteriosamente todo un verso o una frase. Cuando la sensación se halla en su plenitud, se armoniza con todo el ser. El torbellino del mundo, en el fondo de un cerebro, se resuelve con el mismo movimiento que perciben—cada cual con su lirismo propio—los ojos, los oídos, la boca, la nariz... Y el arte, creo, nos lleva a ese estado de gracia en que la emoción universal se traduce religiosamente en nosotros. La armonía general, como en los colores, debemos hallarla en todas partes. Si cierro los ojos y evoco aquellas colinas de St. marc., ellas me traen mi perfume preferido. Todo el olor forestal lo siento en Weber. En el fondo de los versos de Racine, siento un tono local, a la Poussin, así como bajo ciertos púrpuras de Rubens, se explaya una oda, un murmullo, un ritmo de Ronsard.

Ud. sabe que cuando Flaubert escribía "Salammbo" decía que veía púrpura. ¡Pues bien! cuando pintaba yo mi "Vieja del Rosario", veía, sí, un tono Flaubert, una atmósfera, algo indefinible, un color azulado y rojizo que se desprende, según creo, de "Madame Bovary". En vano leía a Apulée para ahuyentar esta obsesión que pareciame peligrosa, demasiado literaria. Era inútil. Aquel gran azul rojizo me caía, me cantaba en el alma. Y yo bañaba en él todo entero.

Yo.—Se interponía entre Ud. y la realidad, entre sus ojos y el modelo...

Cézanne.—De ningún modo. Flotaba. Yo escudriñaba todos los detalles de la vestimenta, el gorro, los pliegues del delantal, el rostro malicioso. Fué mucho después que pude constatar que era la cara rojiza y el delantal azulado, así como cuando concluí el cuadro solamente, recordé la descripción de la vieja sirviente al comicio agrícola. Lo que trato de traducir es aún más misterio, se entierra en las raíces mismas del ser, en la fuente impalpable de las sensaciones. Es eso, creo, lo que constituye el temperamento. Sólo la fuerza inicial, el temperamento, puede llevar a alguien al fin que debe alcanzar. Decíale a Ud. que el cerebro libre del artista debe ser como una placa sensible en el momento en que obra. Pero algunos baños, sabios baños, han llevado a esta placa al punto de receptividad necesario para impregnarse de la imagen consciente de las cosas. Un largo trabajo, la meditación, el estudio, los sufrimientos y las alegrías, la vida, la han preparado. Una constante meditación de los procedimientos de los maestros. Y luego, el medio en que habitualmente nos movemos... es. sol... escuche Ud.... el azar de sus rayos, la marcha, la infiltración, la encarnación del sol a través del mundo, ¿quién podrá jamás pintarla, quién la contará? Ello [illegible] la historia física, la psicología de la tierra. Todos, más o menos, seres o cosas, no somos más que un poco de calor solar condensado, organizado, un recuerdo de sol, un poco de fósforo que arde en las meninges del mundo. Quisiera desprender esta esencia. La moral esparcida por el mundo, no es, acaso, más que el esfuerzo que se hace para volver al sol. Por todas partes un rayo golpea sobre una puerta oscura. Por todas partes una línea tiene un tono prisionero. Quiero libertarlos. Los grandes países clásicos: Provenza, Grecia, Italia, son aquellos en que la claridad se espiritualiza, en que un paisaje es una sonrisa flotante de inteligencia aguda... La delicadeza de nuestra atmósfera tiene de la delicadeza de nuestro espíritu. El color, es el lugar en que nuestro cerebro y el universo se encuentran. Es por eso que a los verdaderos pintores les aparece trágico... Mire Ud. esa Ste. Victoire. ¡Qué ímpetu, qué imperiosa sed de sol! Y qué melancolía, en las tardes, cuando toda su pesantez se rinde. Aquellos blocks ardían. Aún hay fuego en ellos. La sombra parece tenerles miedo y retroceder temblando. Está en lo alto la caverna de Platón: note Ud. que cuando pasan grandes nubes, la sombra que cae, tiembla sobre las rocas... Largo tiempo estuve sin poder pintar el Ste. Victoire, pues me imaginaba, como todos, que la sombra era cóncava, mientras que, mire Ud., ella es convexa, huye de su centro, se evapora. Participa, toda azulada, a la respiración ambiente del aire. Como allí, a la derecha, sobre el Pilon du Roi, ve Ud. por el contrario, que la claridad se mece, húmeda, espejeante. Es el mar... Hé ahí lo que hay que hacer, que dar. Hé ahí lo que hay que saber. Hé ahí el baño de ciencia en que hay que sumergir la placa sensible. Para pintar bien un paisaje debo, primeramente, descubrir sus cimientos geológicos. Pensar que la historia del mundo data del día en que dos átomos se encontraron, en que dos torbellinos, dos danzas químicas se combinaron. Esos grandes arco-iris, esos prismas cósmicos, esa alba de nosotros mismos, por encima de la nada, véola subir y de ella me saturo al leer a Lucrecio. Bajo la lluvia fina, respiro la virginidad del mundo. Me trabaja un agudo sentido de los matices. Me siento coloreado por todos los matices del infinito. En tal momento, no soy más que uno con mi cuadro. Somos un caos. Vengo ante el motivo y me pierdo. Sueño, vago. Sordamente el sol me penetra, como un amigo lejano que a mi pereza calienta y fecunda. Germinamos. Es necesario que venga la noche para desprender los ojos del rincón de tierra en que me he fundido. Al día siguiente, lentamente, me aparecen las bases geológicas; se establecen las grandes capas, los grandes planos de mi tela; dibujo mentalmente el esqueleto de piedras. Veo nivelarse las rocas, pesar el cielo. Todo cae a plomo. Una pálida palpitación envuelve los aspectos lineales. Salen de un abismo las tierras rojas. Comienzo a separarme del paisaje, a verlo. Desprendo sus líneas geológicas. La geometría, medida de la tierra. Una tierna emoción me coge. Suben la savia y los colores. Una especie de deliberación. El resplandor del alma, el misterio exteriorizado, el intercambio entre el sol y la tierra, el ideal y la realidad, los colores. Una lógica aérea, coloreada, reemplaza bruscamente a la sombría y testaruda geometría. Todo se organiza: árboles, campos y casas. Veo. Por manchas. El cimiento geológico, el trabajo preparatorio, el mundo del dibujo, se hunde como en una catástrofe. Un cataclismo lo ha regenerado. Vive un nuevo período. ¡El verdadero! Aquel en que nada se me escapa, en que todo es denso y fluído a la vez. No hay más que colores y en ellos, el ser que los piensa, esa pujanza de la tierra hacia el sol, esa exhalación de las profundidades hacia el amor. Sería el genio, inmovilizar esta ascensión en un minuto de equilibrio. Quiero ampararme de esta idea. Mi tela y mis pinceles se hacen pesados. Todo cae, todo cae bajo el horizonte. De mi cerebro a la tela, de la tela a la tierra. Pesadamente. ¿Dónde está el aire, la ligereza densa? Sería el genio, sorprender la amistad al aire libre de todas las cosas. Hay un minuto del mundo que pasa. ¡Pintarlo en su realidad! Y por ello, olvidarlo todo. Ser el minuto mismo. Y entonces la placa sensible. Dar la imagen de lo que vemos, olvidando cuanto haya aparecido antes que nosotros.

Yo.—¿Es posible?

Cézanne.—Lo he tentado...

J. G.

EL CREPUSCULO DE LAS TECNICAS

por LAUTARO GARCIA

(ARTICULO DE DIVULGACION CUBISTA)

En el bar esquinado de canciones y espejos, donde se quiebran los gestos de los parroquianos con un geométrico dinamismo, en la pantalla del cine cotidiano aparece un título viejo: "O rinovarsi o morire". D'Annunzio Film.

Es sin duda el grito más grande y más vulgar que engolara el poeta allá en las postrimerías del decadentismo. Es un lema que como todos los lemas no dice nada y dice mucho; y que escrito en el frontis de todo edificio artístico adquiere una angulosa gallardía.

La oscuridad proyecta en planos superpuestos la actitud mental de los espectadores. El final de la cinta deja un tanto descontenta a la concurrencia, porque en plena Venecia un hidroplano raudo, con las alas en tensión como un cóndor en celo, hace naufragar ridícula y tristemente a una góndola carcomida y novelesca.

En el entretiempo los exégetas perforan el silencio con ditirambos elegíacos para la góndola y anatemas apocalípticos para el hidro-avión.

"El crepúsculo de las técnicas" Cezanne Films. Con un silencio redondo empieza a proyectarse la nueva película. Se trata de una exposición un tanto abstrusa a primera vista: "Con respecto a la verdad en el arte, a las influencias y a las escuelas, todo hombre es una casa que abre o cierra sus ventanas según los vientos que soplen. Hay vientos nuevos y vientos viejos naturales y artificiales. El cubismo (afirma) es un viento nuevo. Eso es indiscutible. ¿Natural o artificial? Eso ya es más relativo. Estos vientos nuevos de afuera al colarse por las ventanas resfrían las casas acostumbradas al aire temperado, benigno de la tradición. Sus moradores serenos equilibrados, que después de muchos pujos han logrado crearse una manera definitiva, no pueden tolerar la ventolina que arrastra con todos sus preceptos.

El viento nuevo llega a su vez a las otras casas donde habitan los inquietos, los desequilibrados, los anormales, que se asfixian con el aire viciado del buen gusto y abren todas las ventanas para aspirar a pleno pulmón, gozosos de que el viento se lleve las fórmulas sobajeadas.

Hay que ver estos hombres, narigones, de buen olfato, deleitándose con el olor alejanía que trae el cubismo. Dicen que tiene un perfume egipcio del tiempo de los Faraones, que huele a loto, a pirámide, que pasó por tierra flamenca; y que conserva de cuando se arremolinó entre los árboles gigantescos del Renacimiento un sabor a resina de pino.

Por su parte los primeros, digamos los ñatos, los de cortas narices, afirman que es un viento mal sano que hay que neutralizar abriendo las ventanas tradicionales al aire saturado del clasicismo y del academismo.

Mientras ellos se regocijan aspirando el aire saludable, unos cuantos chuscos parapetados tras las sombras venerables de Van Dyck, Rembrandt y Velásquez se entretienen con fuelles de fragua engañando con pastillas aromáticas el crédulo olfato de los buenos señores".

El film se corta, la luz estampa en blanco y negro las actitudes. En la atmósfera caldeada cuadriculan su grito rojo, bandera extremistas como la de Montparnasse. Se levantan cantos angulosos y estridentes que desafinan el armonioso coro de los consejos oficiales. Y con un dinamismo iconoclasta y deportivo, muy de nuestro siglo, un [illegible] empieza a derribar los ídolos del mesón como si se tratara de los grotescos muñecos de una barraca de feria. Es un espectáculo desagradable, conmovedor y patético, sin dejar de ser por eso pintoresco y divertidísimo. ¡Paf, suena un pelotazo y cae barriga abajo J. Paul Laurens. Como los muchachos siguen en su tarea destructora empeñados en votarle el casco a David, tienen que entrar a realizarse en [illegible], en nombre del buen gusto, los "pompiers" de la tradición. Sus chorros magníficos rebotan contra las aristas y los planos del edificio cezanniano donde se parapetan ilesos y sonrientes los terroristas del color y la línea.

Al fondo sobre la perspectiva inverosímil de la calle se parte en volúmenes rojos el poutpourri de unas nubes puntillistas en el cielo crepuscular.

L. G.

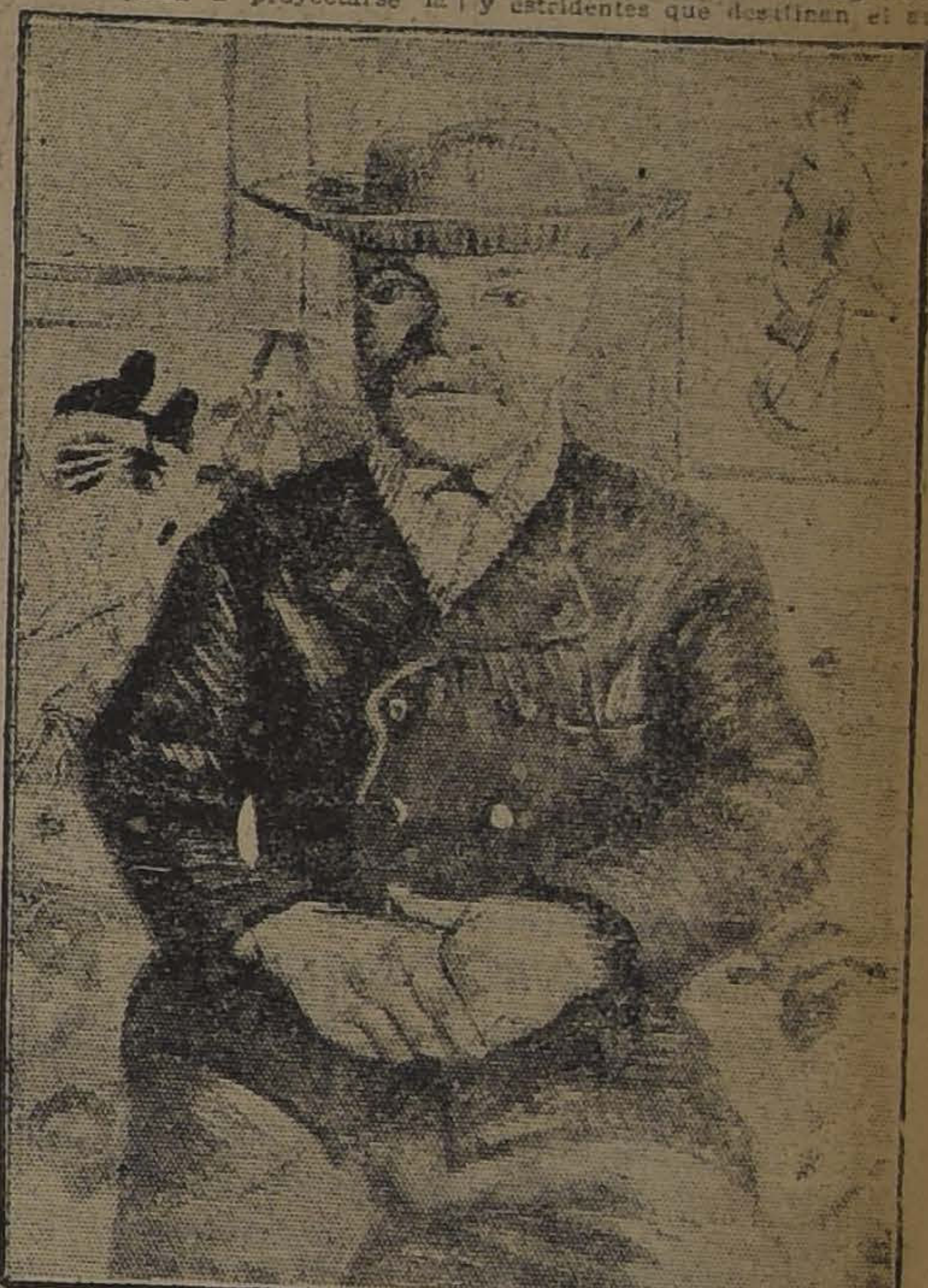

VAN GOGH — RETRATO

Cocoa Day's

EL ALIMENTO IDEAL DE

LOS NIÑOS

ANCIANOS

y CONVALECIENTES

Mecánico

o aprendiz mecánico se necesita para un importante taller mecánico de máquinas de escribir.

Teniendo aptitudes, como también buena ortografía y conocimientos de oficina se le presenta buen porvenir.

Dirigirse, dando referencias, a

"MECANICO"

Casilla 3549, Correo Central, Santiago.

Orden nueva, exclusiva

FUNDO

Inmediato a Estación

VENDO EN TALCA

245 cuadras regadas

y rulos regables, de suelos muy pastosos y bien entrebolados; aptos para engordas, crianzas, siembras y sobre todo LECHERIA. Plantaciones frutales. Bien cerrado y dividido. Confortable casa con comodidades modernas, teléfono y muy valiosos edificios en perfecto estado. Deuda Banco Hipotecario.

PRECIO: $ 430.000

Alfredo Jorge Rodríguez

Catedral 1137. Casilla 3132

Al aparecer

Jaquecas

Neuralgias

Grippe

tome Vd. unos comprimidos de

RHOFÉINE

(Rhodine y Cafeina)

que dan siempre el alivio más rápido

Exíjala en todas farmacias.

CONCESIONARIO para CHILE

Augusto MEYTRE, VALPARAISO

Club de Ampliaciones al Creyon

En el 16.º sorteo, verificado el Sábado 8 de Marzo, resultó favorecido el

N.º 94

del señor Eugenio Silva P.

Quedan pocos números del Club N.º 2. Pedir prospectos a

A. PANIAGUA B.

CASILLA 7570. — CORREO 8.

PROPUESTAS

Solicítanse por diversas especies para las policías.

Estas se abrirán en la Inspección General de Policías (calle del Cerro N.º 143), el 11 de Marzo a las 2 1/2 P. M.

Bases en esta oficina.

EL INSPECTOR GENERAL.

M-11

Asombrosa

LIQUIDACION

SEÑORAS

ZAPATONES de cabritilla opaca, en taco cubano, al regalado precio de. . . . $	10.00
ZAPATILLAS de cabritilla opaca, en taco cubano, modelo Primavera, que antes valían $ 19; un regalo . . . . . $	13.00
ZAPATILLAS de cabritilla opaca, en modelos Reina; Sandalias con una traba y varios otros calados, en taco Luis XV, antes $ 24, a. . . . . $	17.00
ZAPATONES Y ZAPATILLAS cabritilla acharolada Reina. Sandalias Primavera con una traba y varios modelos calados en taco cubano, al bajo precio de. . . . . $	16.50
LINDOS SALDOS en los números 34, a $	10.00

CABALLEROS

BOTINES DE BOX-CALF negro, punteados en horma de moda; antes $ 25, a . . . . $	20.00
BOTINES DE BOX-CALF negro, calados, punteados que vendíamos a $ 30 a $	24.00
BOTINES DE BOX-CALF negro, emplantillados a mano en horma de moda, todo material de 1.a a . . . . $	28.00
ZAPATONES GUM METAL, importado taco punteado, lo más de moda, suela natural; su precio corriente, $ 38, a $	30.00
BOTINES DE BOX color, en diferentes modelos y colores, por fin de estación liquidamos 7,000 pares al rebajado precio de. . . . . $	30.00

PARA COLEGIALES

BOTINES DE BOX-CALF negro, del 30 al 33, a . . . . $	13.00
BOTINES DE BOX-CALF negro, del 34 al 35, a . . . . $	16.00
ZAPATONES DE BOX-CALF negro, del 30 al 33 . . . . $	12.50

PARA NIÑITAS

ZAPATONES, ZAPATILLAS REINA, PRIMAVERA y con trabas, en cabritilla opaca, taco americano y taco bajo, a . . . . $	16.50
LOS MISMOS MODELOS, en cabritilla acharolada. . . . . $	17.00

72 BANDERA 72

MAESTRANZAS DEL EJERCITO

Para las fabricaciones, trabajos y ventas de todos sus productos, el público puede dirigirse a la oficina del centro

MONEDA 1037. — TELEFONO 3896. — CASILLA 746

LA VERDAD ACERCA DE LAS ESPOSAS

Drama pasional bellísimo, super-producción, que dice que nada hay comparable a la felicidad del hogar en el que la esposa ama con lealtad al marido y es correspondida en igual forma.

Toilettes para 1924

SPLENDID - HOY

LA SALA DE MODA DE NUESTRA SOCIEDAD.

6.30 y 10.30

Dirección
MAX GLUCKSMANN
Huérfanos 1048.— Teléfono 2815

2.o MARTES DE MODA

por la linda y escultural
BETTY BLYTHE
Obra desarrollada en los
Salones aristocráticos
de Nueva York y en un balneario del Oeste, donde todo parece conjurarse, lo enervador del clima, la belleza de las mujeres, los juegos de azar, a perder a las voluntades más templadas.

Danzas Bellísimas

LA SIGUIENTE POESIA ES UN
LAS SUBLIMES ESCENAS PASIONAL

Todas las noches en mis tristes
a saludarme viene cariñosa,
y entonces un impulso irresistible
de amor, llorando, ante sus pies me a

Me mira con intensa pesadumbre,
triste moviendo su cabeza blonda,
y de sus ojos se desprenden lágrimas
cual de una flor aljofaradas gotas.

Y una dulce palabra me confía
y un ramo de ciprés me da la hermosa,
y me despierto y se deshoja el ramo
y expira la palabra en mi memoria.

Enrique H

Mañana MORIR AMANDO

OTRO IDEAL ESTRENO

La obra de los enamorados, de los que han sufrido el tormento de ver peligrar su única ilusión, de los que han tenido o tienen que luchar contra inmensos obstáculos para conseguir el ideal soñado.

"La Danza de las Libélulas"

La Compañía Bertini Gioana, ha cimentado su grandioso éxito de las primeras noches con la interpretación sorberbia que hace le la popular obra: "La Danza de las Libélulas".

Italo Bertini, el actor cómico del conjunto, ha logrado en esta obra un éxito grandioso.

En efecto, en la interpretación del rol de Bouquet, da tanto relieve a su papel, que resulta novedoso e interesante.

Lía Gloria, si bien es cierto que no posee las condiciones de cantante y de movilidad escénica, traba, con una discreción muy acertada, logrando aplausos

El tenor Corrado Baldini, logra interesar al público con su actuación discreta y la señorita Pía Ferace, se nos evidencia como una actriz consumada y simpatiquísima, en el rol de Tutú Gratin.

Los cantables que corea el público, logran con la dirección de Italo Bertini, muchas novedades y interés, tan que el público obliga al bis al simpático actor, por varias veces.

La orquesta, a cargo del maestro Giusti, merece un especial aplauso, como también lo merece el popular maestro Torrens en el número que interpreta al piano.

—"La Danza de las Libélulas", irá esta noche en vista del éxito logrado y atendiendo a que numeroso público quedó ayer sin localidades. La boletería estará abierta desde las 10 de la mañana.

"El Conde de Montecristo"

El Jueves próximo, la Compañía que actúa en el Santiago, estrenará el grandioso drama tomado de la popular novela de Alejandro Dumas, que lleva el título de "El Conde de Montecristo".

La trama, lo suficientemente conocida, tiene una aceptación entusiasta entre los amantes de la literatura del popularizado autor francés, por lo que ha de interesar vivamente a todo nuestro público.

Las decoraciones pertenecientes al pincel de Rubescales, son magníficos y la misse en escene, en general, ha merecido los más justos elogios de las críticas del Uruguay y de Montevideo.

En esta obra tiene una actuación sobresaliente la primera actriz Carmen Jarque, cuyas condiciones artísticas se [illegible] de relieve en numerosas [illegible]

NOTICIAS CINEMATOGRAFICAS

SPLENDID THEATRE

ESTRENA "LA VERDAD ACERCA DE LAS ESPOSAS"

Por Betty Blythe

Se efectúa hoy en este teatro el "2.o Martes de moda", días consagrados el año pasado por nuestra más distinguida sociedad, como de reunión social en el Splendid, reuniones sociales que se iniciaron ya el pasado Martes con gran éxito, asistiendo a ellas una numerosa y distinguida concurrencia que llenaba por completo las diferentes aposentadurías del teatro. Hoy no será menor, seguramente, la asistencia, pues tanto en la especial a las 6.30 P. M. como en la segunda de la noche, a las 10.30, se estrena la superproducción cinematográfica americana, titulada "La verdad acerca de las esposas", argumento pasional bellísimo, intenso y conmovedor, que es un fiel reflejo de la vida aristocrática y principalmente de la vida del matrimonio, presentando una revelación a los hombres de la psicología del corazón femenino principalmente de las esposas, como deben ser amadas y consideradas y jamás desilusionadas a fin de que ese cariño jamás se concluya, ya que nada hay comparable en la vida a la felicidad del hogar, en el que la esposa ama con lealtad al marido y es correspondida en igual forma por éste, pues la natural inclinación de ellas a amarlos, reclama el amor de éstos, y aún la esposa más paciente y sufrida concluye por sentir indiferencia hacia el hombre que demuestra ser indigno de su amor.

Los siguientes versos de Enrique Heine han servido de inspiración a las conmovedoras escenas de amor de esta película:

Todas las noches en mis tristes [sueños,
a saludarme viene cariñosa,
y entonces un impulso irresistible
de amor, llorando ante sus pies me [arroja.

Me mira con intensa pesadumbre,
triste moviendo su cabeza blonda,
y de sus ojos se desprenden lágri- [mas,
cual de una flor aljofaradas gotas.

Y una dulce palabra me confía,
y un ramo de ciprés me da la her- [mosa,
y me despierto y se deshoja el ramo,
y expira la palabra en mi memo- [ria".

Un elenco de grandes favoritos de la escena muda crean los roles principales, a cuya cabeza figuran Betty Blythe, quien realiza una labor artístico-pasional admirable propia solamente de las grandes actrices latinas, sus toilettes llamarán la atención de nuestras damas; además figuran Ana Luther y Tyrone Power.

En la primera de la noche, a las 9.30, se exhibe la graciosa comedia Paramount "El lucero del alba", obra deportiva que interpreta Douglas Mac Lean y Beatriz Burnham.

SETIEMBRE Y BRASIL

"LAS OPERACIONES DEL DOCTOR KRAUSE"

Película que revela los milagros de la ciencia quirúrgica

Para la mayoría del público el espectáculo de hoy de los teatros Setiembre y Brasil reviste los caracteres de algo maravilloso y sensacional. Serán muchos aquellos de nuestros lectores que no hayan visto nunca operar. Son muy pocos los que se escapan a un natural instinto de resistencia hacia las operaciones quirúrgicas. Hay enfermos que prefieren soportar un mal años y años antes que someterse al bisturí de un cirujano que les garantiza pronta mejoría.

A este respecto, "Las operaciones del Dr. Krause", es una película benéfica para el público. El espectador verá con sus propios ojos efectuar las más audaces operaciones y podrá apreciar los maravillosos resultados obtenidos con ellas. La intención del Dr. Krause fué no solamente de hacer llegar vívidamente sus nuevos procedimientos operatorios hasta sus colegas de todo el mundo, sino convencer a los enfermos de la eficacia de la cirugía moderna y hacer perder a la gente el terror que tiene a este medio de curación.

"Las operaciones del Dr. Krause" es en realidad una vista maravillosa. ¡Qué distantes quedan de este prodigio del cine las viejas películas del Dr. Doyen! Aquéllas eran tomadas con una vulgar cámara, a varios metros de distancia y el cirujano no podía trabajar normalmente para no tapar la vista al operador. Había evidente peligro de infección por la entrada a la sala de una máquina y de un fotógrafo no esterilizados.

En cambio, "Las operaciones del Dr. Krause" han sido tomadas por el admirable aparato inventado por el Dr. von Rothe. Es una esfera que se suspende sobre la mesa misma de operaciones y que funciona automáticamente mediante un pedal que puede manejar el médico ayudante.

En todas las partes en que se ha exhibido esta película se han producido desmayos y vahídos entre las personas nerviosas. Hay que recomendar a estas personas que no asistan a este espectáculo y que en el caso que lo hagan, tengan el carácter necesario para dominar la primera impresión. Así, poco a poco, serán interesadas por la película y se olvidarán de accidentarse.

A estas exhibiciones se ha invitado a todo el Cuerpo Médico de Santiago.

Esta misma cinta se estrenará mañana en el Esmeralda.

SALA IMPERIO

"El robo de lo más querido".— El estreno social que presentaron las funciones del Domingo en esta sala con la nueva producción de Pathé París, "El robo de lo más querido", ha venido a confirmar más lo que establecimos con motivo de la presentación de "Nuestra Señora de los Amores", respecto de los progresos cada día más grandes que alcanza en Francia la cinematografía, recuperando el dominio que de este difícil arte tenía junto con Alemania antes de la guerra mundial. Se ha adaptado la obra de Vayre y Florigini "L'amour qui dort" con la misma precisión y elevado temperamento para comprender el original que tantas veces ha llamado la atención del público y de la crítica en las obras de Pathé. Como de costumbre, la obra gana en realismo, en color y en emotividad al pasar al lienzo con la animación de las figuras y su acertada caracterización; y como se trata de algo que tiene ese tan deseado carácter de ambiente social, de expresiones lujosas y de tema vivo y seduciente, el film resulta uno de los programas más apropiados para el gusto y la sentimentalidad del público que acude a los teatros centrales. La interpretación es correcta como lo es la casi totalidad de las que vemos en cintas francesas y sirve para darnos a conocer figuras nuevas de la escena muda latina, de las que actualmente están brillando en Francia con luminosidad de estrellas de primera magnitud. Así podemos citar a Dénise Legrey, la protagonista, a Lucien Dalsace, a M. Veube, a Charles Vanel y otros más. El triángulo de fuerzas humanas, Amor, Maldad y Dolor, forma la base de argumento en esta interesante comedia dramática que la Dirección de la Sala Imperio anuncia nuevamente para ser exhibida en las funciones de hoy.

EL ESMERALDA
"¿POR QUE PE
SADAS

Bastante concurr
funciones del Dom
no de la película
las casadas?" Con
gente sin consegui
esas exhibiciones
cio de dos pesos,
Esmeralda repetirá
sus dos funciones
rebajado de $ 1.
oportunidad que
do a los buenos
ne debe aprovechar.
Como ya lo hem
cinta estudia el a
esposa moderna qu
lujo y placer y p
duros compromisos
sus caprichos.
—Mañana se e
raciones del Dr. K

VICTORIA

La predilección
ne claramente d
ce Calhoun, joven
ya sobrepasando
cadas, está basada
lleza y simpatía d
también en sus
artista plenamente
en pocas obras d
nera que en la
tagraph, "No cierre
tu corazón". El
emoción de esta
mentan los méritos
bien construída,
adornada de apre
la vida de sociedad
toria repetirá en
hoy la exhibición
tanto ha gustado.

INDEPEN

Hoy gran función
Hoy o hay especial
y en la nocturna
gran fiesta de gala
las Instituciones S
brica de Calzado
función para la que
un excelente y
de variedades, co
el que exhibirá la
"Pilotos de tierra
ría Augusta", c
Martín y Teodoro
El Jueves se est
vidas" y "Me gus
hermosos".

HOY 6.30 y 9.40

Reprise del éxito de arte francés:

EL ROBO DE LO MAS QUERIDO

Adaptación Pathé de "L'Amour qui Dort", de Vayre Florigny.

Mañana reaparecerá
LEON MATHOT
en su asombrosa creación dramática
FRENTE AL VIENTO
Estreno social Pathé - París 1924.

Hoy va "Amor de Príncipe" en el Coliseo

Anoche obtuvo la Compañía Retes-Jarque, un nuevo éxito, con la hermosa opereta de Kallman: "El Hada de Carnaval".

La presentación de la obra resultó regia por su gran lujo escénico. La versión que hicieran de el Hada, los elementos de Retes, mereció los más entusiastas aplausos de la concurrencia.

Hoy se pone en escena la hermosa opereta "Amor de Príncipe".

AVENIDA MATTA

"La calle de los ensueños".— Toca hoy el turno a esta sala, con exclusiva en el barrio, el conocer "La calle de los Ensueños". El tema de la cinta se recomienda por sí sólo al decirse que se presenta la causa del por qué somos a veces malos y luego buenos, sin darnos cuenta del tan extraña anomalía: se ofrece el caso dentro de una historia amena, muy movida y sobre todo muy nueva y real. La interpretación es de Carol Dempster.

IMPERIO

LA MEJOR ORQUESTA DE SANTIAGO. — PUBLICO EXCLUSIVAMENTE SOCIAL. — ESPECTACULOS CINEMATOGRAFICOS OPTIMOS.

LUNES 17: LA ANHELADA PELICULA

LOS MISTERIOS DE PARIS

DOCE JORNADAS, SIETE FUNCIONES. — PROTAGONISTA: HUGUETTE DUFFLOS.
Estreno de la función primera: LA JUVENTUD DEL PRINCIPE RODOLFO y LA TABERNA DEL CONEJO BLANCO.

Sodoma y Gomorra

EL CEREBRO SE COFUNDE, EL ALMA SE ABISMA, EL CORAZON SE ESTREMECE... ANTE ESTA INDESCRIPTIBLE MARAVILLA.
ESTE USTED ALERTA ANTE LA FECHA DE ESTE ESTRENO.

TEMPORADA DE OTO
MIERCOLES 19

Apertura de nuestra clásica temporada de fie
sociales de moda, con el estreno de

EL ANILLO NUPCIAL

Hermosa super - producción de arte, Warner Bros.
PREVOST, MONTE BLUE y doce estrellas de primer

ODEON

"El espejo oscuro", por Dorothy Dalton.— Para las fnciones del día de hoy anuncian los carteles de este Cine el estreno de "El espejo oscuro", hondo drama policial que relata las aventuras de una chiquilla americana, hija de grandes millonarios, que era confundida por la policía por una conocida ladrona, siendo perseguida como tal y expuesta a todos los peligros. Interpreta este film en un doble papel la conocida actriz dramática Dorothy Dalton.

NOVEDA

"Roger Laroque"
funciones de hoy
Cine, la última
vela cinematográfica
Gaumont París "E
cyo capítulo final
ción".

PROVIDENC

Las garras del ág
gunda función de
serial, cuyo argum
lla en los aires y
tas han logrado
patías del público,
anuncia para hoy

LA HIJA DE LA PANTERA NEGRA

Es la heroína del
"FAUSTINA
la obra maestra d
pota inglés
SWINBURN

HOY
Setiembre y Brasil
PLATEA: $ 2
Mañana
ESMERALDA

LAS OPERACIONES DEL DR. KRAUSE

La sensacional película científica en 5 actos, tomada en el Hospital Augusta de Berlín, por el maravilloso procedimiento del Dr. Von Rhote.

Vista impresionada a menos de un metro de distancia del paciente, lo que permite apreciar las operaciones como si el espectador estuviera junto al cirujano.

El Doctor Krause es el médico que ha hecho milagros con sus inventos quirúrgicos. El hace andar a los paralíticos, operando el cerebro.

En la película se verá cómo el cráneo del enfermo es taladrado, serruchado y abierto para operar en el cerebro y estirpar lóbulos enfermos.

Estas escenas son muy fuertes y no son resistidas por personas nerviosas, las cuales sufren fatigas o desmayos. Se ruega a estas personas abstenerse de venir.

En todo caso, en los Teatros habrá médicos para auxiliar a las personas en caso de accidentes. Lo mejor para prevenirlos es un esfuerzo de voluntad, pues pasada la primera impresión, la cinta se ve sin peligro.

Esmer
HO
Platea $
¿Por
Pecu
Casad

Teatro Santiago

"MIENTEN LOS HOMBRES", EN NOCHE.— "LA SOMBRA", EN LA VERMOUTH

La Compañía que actúa con tan merecido éxito en el Teatro Santiago, congregó anoche una concurrencia bastante crecida con ocasión de llevarse a escena nuevamente la preciosa obra de Nicodemi, titulada "La sombra"; como en todas las obras, Concepción Olona alcanzó un éxito bastante halagador, colaborando en él Hortensia M. Zamora, Teresa Señén, Rivas Aicardi y Spí.

En la vermouth de hoy subirá a escena el hermoso drama de Nicodemi, que ha constituído uno de los mejores éxitos de la Cía, que dirige el señor Juan Domenech.

En la función de la noche, la Compañía del Santiago interpretará la preciosa comedia de Escudero, intitulada "Mienten los hombres", ne la que la señorita Olona, Hortensia M. Zamora y Juan Córdoba, logran un verdadero éxito.

"La Montería" se estrenará mañana en el Coliseo

A los éxitos del conjunto de Retes-Jarque, se ha de agregar, a no dudarlo, el de mañana con la hermosa e interesante opereta española del maestro Guerrero: "La montería".

La obra será montada como los hemos dicho en otras ocasiones en forma sorprendente para los espectadores.

El Jueves Bertini-Gioana, estrenará "Scugnizza"

Dificultades relacionadas con la recepción oportuna del material de decoraciones, han impedido a la Compañía Bertini-Gioana, estrenar esta noche la preciosa opereta del maestro Costa, titulada "Scugnizza".

Este estreno se hará en la función nocturna del Jueves, y seguramente, ha de constituir el más grandioso éxito de la Compañía.

Por el argumento que dimos ha conocer ayer, se ha visto que se trata de una trama verdaderamente interesante y que la obra tiene pasajes de la más alta emoción y de la más fina ironía.

La interpretación que de esta obra hace Bertini y Gioana es verdaderamente interesante.

Las decoraciones son muy vistosas y de gran efecto escénico y el vestuario ha de llamar la atención por la originalidad de su confección.

DELICIAS

"Hasta que nos volvamos a ver".— Pocas cintas interesan más al público que aquellas que poseen un argumento de amor, que verdaderamente sea un romance, pero tierno, también salpicado de momentos de dolor, de angustiosa espera y duda. Estas películas tienen como verdaderos maestros a los norteamericanos, género que es difícil de crear porque se necesita aquel esprit tan propio de las yanquis y sus modalidades tan graciosas y espirituales. Se titula esta obra "Hasta que nos volvamos a ver".

AVENIDA

"El Príncipe Sergio Panine".— Una producció de arte ofrece en sus secciones de hoy esta sala. Se trata de la intensa novela dramática del eminente escritor Jorge Ohnet, titulada: "El Príncipe Sergio Panine", que ha sido llevada a la pantalla en forma maestra por la editora Pathé París.

SELECTA

María Jacobini en su última creación.— Una bonita creación de arte dramático nos da a conocer hoy esta sala con la presentación de María Jacobini, la única artista latina que ha sabido dar una sensación precisa de los que son ciertos aspectos complejos del alma femenina. Esta película se titula "Madre o Amante" y es una de aquellas buenas creaciones que convencen y dan nuevas sensaciones al espíritu del espectador. Se trata de un muchacho que conoce a su madre y se enamora de ella ignorando quién es. Como se ve, el tema es de interés.

EXCELSIOR

"Las garras del águila".— Para la función nocturna de hoy, se anuncia la tercera función de esta super serial Universal, argumento de proezas aéreas, de luchas y combates, creación del famoso campeón olímpico americano Fred Thomson.

EL ESPECTACULO
MAS ARTISTICO
DEL CINE
JOYA DE LA CASA
GAUMONT

JOCELYN

El sublime poema de
LAMARTINE
ha sido escogido para inaugurar la temporada de Otoño de los Teatros de Aurelio Valenzuela B. y Cía.
EL MARTES PROXIMO

COLON

"Besos falsos", por Miss Dupont.— Todos recordarán la actuación entre nosotros de la hermosa y sugestiva mujer a quien conocimos con el nombre de Miss Dupont en la cinta "Maridos Ciegos" y de "Esposas imprudentes". Su triunfo fué amplio, y a ello se debe que se sigan importando sus cintas, las que siempre son buenos triunfos. La que estrena hoy esta sala es uno de aquellos trabajos que merecen la más amplia recomendación ya que estudian un tema social involucrado dentro de una novela amena, bien plasmada y muy del ambiente moderno. Además, va la película cómica golfmanía.

IMPERIAL

"Nuestra Señora de los Amores".— Esta producción de Pathé-París, correspondiente a las ediciones de 1924, ha sorprendido gratamente al público con su belleza propia del original literario y con la propiedad y precisión con que ha sido adaptada al cine la novela del mismo nombre, de Jean Aicard de la Academia Francesa. Además de su argumento dramático vigoroso y emocionante, tiene valiosas notas de color regional que pintan notablemente la vida fuerte y ruda en la Camarga de Francia y el encanto ha sido aumentado con la belleza de los magníficos desnudos de arte que acertadamente han sido tomados por la fotografía, siguiendo las indicaciones de la novela. La interpretan Irene Sabel y Claude Morelle, que hizo Milady de Winter en "Los tres mosqueteros", y en el reparto masculino se destacan Jean Toulout y Ch. de Rochefort, dos artistas bien conocidos. El Imperial la reexhibirá hoy, tarde y noche.

ALAMEDA

Programa doble con "Roger Laroque".— La cinta "Roger Laroque" es una de aquellas creaciones que merecen todo elogio; es la novela del dolor, de la desgracia, donde la vida surge ante el público con el más fuerte de sus asepctos. La única novela que se le puede igualar en emoción es "El conde de Montecristo. Con esta cinta, de la que se da la última parte, va la cómica Universal "Un arrojado", pieza de cowboys con aventuras muy cómicas.

TEATRO SANTIAGO

Empresa Ernesto Bouquet

Compañía de Dramas y Comedias
Director, Juan Domeneds

HOY MARTES 11 de MARZO, HOY

Vermouth a las 6.15. Gran éxito.
LA SOMBRA, de Nicodemi
Noche, a las 9.15.
MIENTEN LOS HOMBRES

TEATRO COMEDIA

EMPRESA E. BOUQUET

Compañía Italiana de Operetas
Bertini-Gioana

HOY MARTES 11 de MARZO, HOY
Noche a las 9.15. Gran éxito
LA DANZA DE LAS LIBELULAS
Jueves, estreno de **SCUGNIZZA.**
Jueves, estreno de **EL CONDE DE MONTECRISTO.**

REPUBLICA

"El jardín del diablo".— Las funciones de hoy en este teatro tienen el carácter de extraordinarias, pues están dedicadas a dar a conocer una super-producción de arte americano que ha tenido entusiasta acogida en los cines centrales y que no ha podido menos que causar sensación por sus inapreciables valores como obra de imaginación, como técnica de escenificación cinematográfica y como triunfo para los grandes artistas que la interpretan. Este film, que sirvió al Spléndid para abrir su temporada de Otoño e iniciar sus Viernes de Moda, es "El Jardín del Diablo", extraño argumento dramático de pasión y realismo cuyo primer papel está encomendado a una de las figuras artísticas más altas y preclaras de la escena muda, a Lionel Barrymore. Acompañan a este afamado actor, hermano del célebre trágico John Barrymore, May Mac Avoy y Doris Kin. "El Jardín del Diablo" será presentada por el República en ambas funciones de hoy.

ATENAS

"Las Garras del Aguila".— Tarde y noche, este teatro, con el objeto de dar facilidades a los rezagados en tomar el hilo de la novela que exhibe, repetirá la segunda función de la interesante narración episódica, "Las Garras del Aguila", de que ya hemos hablado anteriormente. Esta función consta de tres capítulos emocionantes en que la acción dramática entra en todo su vigor.

IRIS

1.a de "Roger Laroque".— Hoy estrena este teatro en las funciones de tarde y noche la 1.a función de "Roger Laroque" interpretación de Rita Jolivet y Mr. Signoret.

POLITEAMA

"Peligrosa para los hombres".— Un ideal estreno "Metro" presenta hoy en vermouth y noche: "Peligrosa para los hombres", es una graciosa comedia de ingenua picardía. Creación de Viola Dana secundada por Milton Sills. Su tema: "Siempre es peligroso para un hombre joven el ser tutor de una chiquilla angelical y traviesa".

ELECTRA

"La brava Juanita".— Creación de Beatriz Michelena, es esta una cinta interesante desarrollada en el lejano Oeste, en la tierra heroica de los cow boys, donde cada piedra fué testigo silencioso de homéricas hazañas y narra la historia de una mujer, carne de pecado, que por el amor de un hombre se regenera y defiende a su amado como una leona enfurecida.

La cinta va en las funciones de especial y noche.

MINERVA

"A la conquista del amor".— Con este estreno de arte latino hace sus funciones de especial y noche este cine.

"A la conquista del amor", por Lucy de San Germano. Es una comedia llena de seducciones y salpicada de incidencias humorísticas.

Además se dará la cómica universal "Descanso inquieto" por Nelly Edwards.

DIRECCION

"El crisol de la
anuncia este con
estreno de la úl
Priscila Dean, la
crisol de las alm
Secunda a Pris
notable cinta. W

Menstruacione
lores de cadera
de cabeza quit
OBLEAS

COLISEO
Compañía de Ope
HOY MARTES 1
Gran éxito.
"AMOR D
Lujosa presen
Localidades en
Ahumada 132.
Mañana: Gran
"LA M

REPUBLICA - Teatros - ALAMEDA

El Jardín del Diablo
Inteso pasional por
MAY MAC AVOY

ROGER LAROQUE
Capítulo final

¡¡UNA GRAN LOTERIA!!

on premios seguros en Camisas y Calzoncillos a mitad de su valor

GRAN LIQUIDACION en las Camiserías MATAS y Cía.

¡¡NO DEJE DE LEER LOS SIGUIENTES PRECIOS!!

AMISAS DE COLOR con un cuello: antes valían 12 y 13 pesos, y ahora se regalan a . . . . $ 7.50

AMISAS DE COLOR con uno y dos cuellos: ricos géneros de batista y granité: rebajadas de 18 y 19 pesos a . . $ 11.50

AMISAS DE COLOR con dos cuellos; céfiros listados de moda; artículo que antes se vendía a 20 y 22 pesos, ahora a . . . . $ 13.00

AMISAS DE COLOR con dos cuellos: ricos céfiros e imitaciones de popelina; antes se vendía a 24 y 26 pesos, ahora a . . . . $ 15.50

ALZONCILLOS LARGOS de color, antes a 11 pesos, ahora a $ 6.50

ALZONCILLOS CORTOS, blancos y de color, céfiro, lienso, batista y brillantina, artículos que se vendían a más de 9 pesos, ahora a . . . . $ 5.50

CALZONCILLOS CORTOS, de color, rebajadísimos; oportunidad única, a . . . . $ 4.50

PAÑUELOS BLANCOS, para señoras y para niños, excelente calidad, docena . . . . $ 5.00

¡¡COLEGIALES!!

CAMISAS BLANCAS para niño, se regalan a . . . . $ 3.90

CAMISAS para niños, blancas, lisas y alforzadas, todas de buen bramante blanco, a . . . . $ 5.50

CAMISAS para niño, lisas, de excelente madapolán blanco y con puños dobles, a . . . . $ 6.50

Vea Ud. nuestras vidrieras y comprará

ESTADO 78
ESTADO 381
AHUMADA 342

MATAS Y CIA.

PUENTE 570
PORTAL EDWARDS
2750

PROXIMOS ESTRENOS

"Los tres caballeros sin miedo y sin tacha". — Así se titula una vista de aventuras que se estrenará el Sábado en los teatros Setiembre, Esmeralda y Odeón. Es la misma famosa obra "Los tres mosqueteros", pero adaptada a la vida cow boy.

"Morir amando", producción pasional de lujo, por Elena Holmes y Ellonor Fair, que estrenará mañana Miércoles el Splendid. Con los grandes estrenos con que ha iniciado su gran temporada de Otoño, el Splendid, se agregará, y constituirá seguramente otro éxito, el que se presentará mañana Miércoles, titulado: "Morir amando", poema de belleza singular y conmovedora emoción, que es la obra de los enamorados, de los que han sufrido el tormento de ver peligrar su única ilusión, de los que han tenido o tienen que luchar contra inmensos obstáculos para obtener la felicidad y que al final, sacrifican también su vida por la persona amada. Tema tan bello como interesante, que agrega mayores y poderosos motivos de interés y de belleza, ya que está desarrollado en El Castillo del Morro de la Habana, y en dicha ciudad, presentando los más bellos edificios y paseos, costumbres, etc., también algunas de sus escenas suceden entre la aristocracia neoyorquina y a bordo de un hermoso transatlántico. Como atractivo notable de la obra se presenta una "Danza Apache", bailada con verdadero arte. Elena Holmes y Ellonor Fair, interpretan con talento los roles de protagonistas de la obra.

Jocelyn.—La nueva maravilla de la cinematografía francesa, el emocionante poema del príncipe de las letras, A. de Lamartine, titulado: "Jocelyn" será la obra cumbre con que iniciará su campaña la alquiladora Italo-Chilena. "Jocelyn" es la obra de más impresionante realismo que puede ofrecer el cinema; la versión romántica de León Poirier se ha ajustado estrictamente a la inmensa obra de Lamartine, y ni un detalle hay que no cuadre dentro de la belleza general de la cinta. Los sangrientos y emocionantes episodios que se desarrollan en el convento en que se ha recogido Jocelyn, la huída de éste a las montañas, para salvar su vida, los dramáticos sucesos que se desarrollan en la ciudad, donde impera la revolución, adquieren en la pantalla un relieve formidable y forman capítulos hondamente emocionales; los amores de Jocelyn, su brusca separación de su dulce Laurencia, su amada, la llamada del obispo a quien lo esperaba la guillotina, tras el triunfo de los revolucionarios. Después su ordenación de sacerdote, y su renuncia obligada de la vida libre, que lo alejaba para siempre de su amada, son pasajes de honda intensidad dramática, que forman la base de esta obra única en belleza y emoción, en dolor y abnegación.

Su interpretación está a cargo de dos figuras de gran relieve en la escena francesa: Mlle. Myrga y M. Armand Tallier. Su estreno se verificará el próximo Martes en los teatros Setiembre y Brasil.

PROGRAMAS DE HOY:

NOVEDADES.—Hoy: "Expiación", última función de "Roger Laroque".

SETIEMBRE Y BRASIL. — "Las operaciones del Dr. Krause".

ESMERALDA. — "¿Por qué pecan las casadas?"

SPLENDID.—Hoy: "2.o Martes de moda". 6.30 y 10.30: "La verdad acerca de las esposas", por Betty Blythe y Tyrone Power. 9.30: "El lucero del alba", por Douglas Mac Lean y Beatriz Burnham

INDEPENDENCIA.—Hoy: Nocturna a las 9.30: Beneficio de "La Privilegiada". "María Augusta", por Vivian Martin y programa de variedades.

ODEON.—Especial y noche: "El espejo oscuro", por Dorothy Dalton.

DIECIOCHO.—Hoy, especial y noche: Priscilla Dean en "El crisol de las almas".

SELECTA. — Especial y noche: "Madre o amante", por María Jacobini.

AVENIDA MATTA. — Especial y noche: "La calle de los Ensueños", por Griffith.

ALAMEDA. — Especial y noche: "Roger Laroque" (fin) y cómica.

COLON.—Especial y noche: "Besos falsos" por Miss Dupont.

DELICIAS. — Especial y noche: "Hasta que nos volvamos a ver".

POLITEAMA.—Especial y noche: "Peligrosa para los hombres", por Viola Dana

HIPPODROME.—Hoy, especial y noche: Programa cómico. "Noticiario N.o 90". "Cazador de lobos", por Edmundo Cobb; "El detective" y "descanso inquieto", por Neely Edwards.

IRIS.—"Roger Laroque" (1.a función) por Rita Jolivet y Mr. Signoret.

FRANKLIN.—Vermouth y noche: "La despreciada", por Gladys Walton.

SALA ORIENTE.—Hoy, especial y noche: "Hacia la luz", por la Hesperia.

MINERVA.—Hoy: "A la conquista del amor" por Lucy de San Germano; y la cómica "Descanso inquieto", por Neely Edwards.

YUNGAY.—Especial y noche: "Te amo . Te amo...", por Paulina Starke.

IMPERIO.—Tarde y noche: "El robo de lo más querido".

IMPERIAL. — Tarde y noche: "Nuestra Señora de los amores" (desnudos artísticos).

VICTORIA.—Tarde y noche: "No cierres las puertas de tu corazón".

REPUBLICA.—Tarde y noche: "El jardín del diablo", por Lionel Barrymore y May Mc Avoy.

ATENAS.—Tarde y noche: "Las garras del águila" (2.a)

AVENIDA.—Tarde y noche: "El príncipe Sergio Panine", de Jorge Ohnet.

PEDRO DE VALDIVIA.—Tarde y noche: "La Pecadora", por Paulina Starke.

ELECTRA.—Especial y noche: "La brava Juanita", por Beatriz Michelson.

VENDEDOR

competente para pedidos directos Alemania, necesita, que tenga práctica en el ramo y sea capaz de dirigir solo esa sección. Dirigirse:

CASILLA 1162
VALPARAISO

LA MAS SENSACIONAL DE LAS SERIES:

El Rey de la Rapidez

EDITORIAL PATHE-NEW YORK

LA SERIAL VERTIGO.—LA SERIAL RELAMPAGO

PROTAGONIZADA POR

CARLES HUTCHISON

el temerario de la pantalla, el monarca de las emociones, que se supera a sí mismo en una sucesión de asombrosas hazañas y que lo emocionará a usted como nunca le ha emocionado artista alguno. Colabora con el héroe de la temeridad, la más linda y audaz de las estrellas que se especializan en género serial, la adorable

LUCY FOX

Quince episodios. Cinco grandes funciones con el más cautivante desarrollo y con el récord inverosímil, pero cierto de

SESENTA EMOCIONES POR MINUTO!
UNA EMOCION POR SEGUNDO!
NO ES EXAGERACION!
PUEDE USTED CONTARLAS!

Esta novela estupenda, que no admite parangón con ninguna de las que la han precedido, será presentada como

ESTRENO ABSOLUTO EN CHILE

—POR EL—

TEATRO IMPERAL (San Diego)

VENDEDOR

bien relacionado, para la plaza necesita casa mayorista en trapos. Indicar referencias a

CASILLA 3106
VALPARAISO

QUININA EN FORMA SUPERIOR NO AFECTA LA CABEZA

Por motivo de su efecto tónico y laxante, el **LAXATIVO BROMO QUININA** es superior a al quinina ordinaria. No produce nerviosidad ni malestar en la cabeza. Téngase en cuenta que sólo hay un **BROMO QUININA.** La firma de E. W. GROVE, en cada cajita.

AVENIDA: HOY

La mejor novela de

JORGE OHNET

El Príncipe Sergio Panine

Edición Pathé-París.

MAÑANA:

20 MIL LEGUAS EN VIAJE SUBMARINO

ALHAMBRA

Cerrado hasta próximo aviso, por reparaciones del teatro.

VICTORIA

HOY TARDE Y NOCHE

Reprise de la bellísima cinta, por Alice Colhoun.

No Cierres las puertas de tu corazón

BUENA OPORTUNIDAD

Para entretenerse en las noches. Indíquenos el nombre de uno de los juegos que ha publicado "La Nación" en sus ediciones domínicales y envíenos sesenta centavos y Ud. lo obtendrá elegantemente impreso en cartulina.

SERVICIO METEORCLOGICO DE "LA NACION"

MARZO 10 DE 1924

OBSERVACIONES METEOROLOGICAS LOCALES

Presión atmosférica, m|m, a 0° y 45° lat, 7 h., 713.0; 14 h., 711.8; 21 h., 712.2

Humedad relativa o|o: 7 h., 67 por viento; 14 h., 33 o|o; 21 h., 45 o|o.

Tensión del vapor de agua, m|m. 7 h., 10.9; 14 h., 10.9; 21 h., 7.9

Temperatura del aire, 0° C.: 7 h., 19.0; 14 h., 30.8; 21 h., 20.5.

Dirección del viento y grado Beaufort: 7 h., W-1; 14 h., S-2; 21 h., calma.

Velocidad, metros por minuto: 7 h., 138; 14 h., 260.

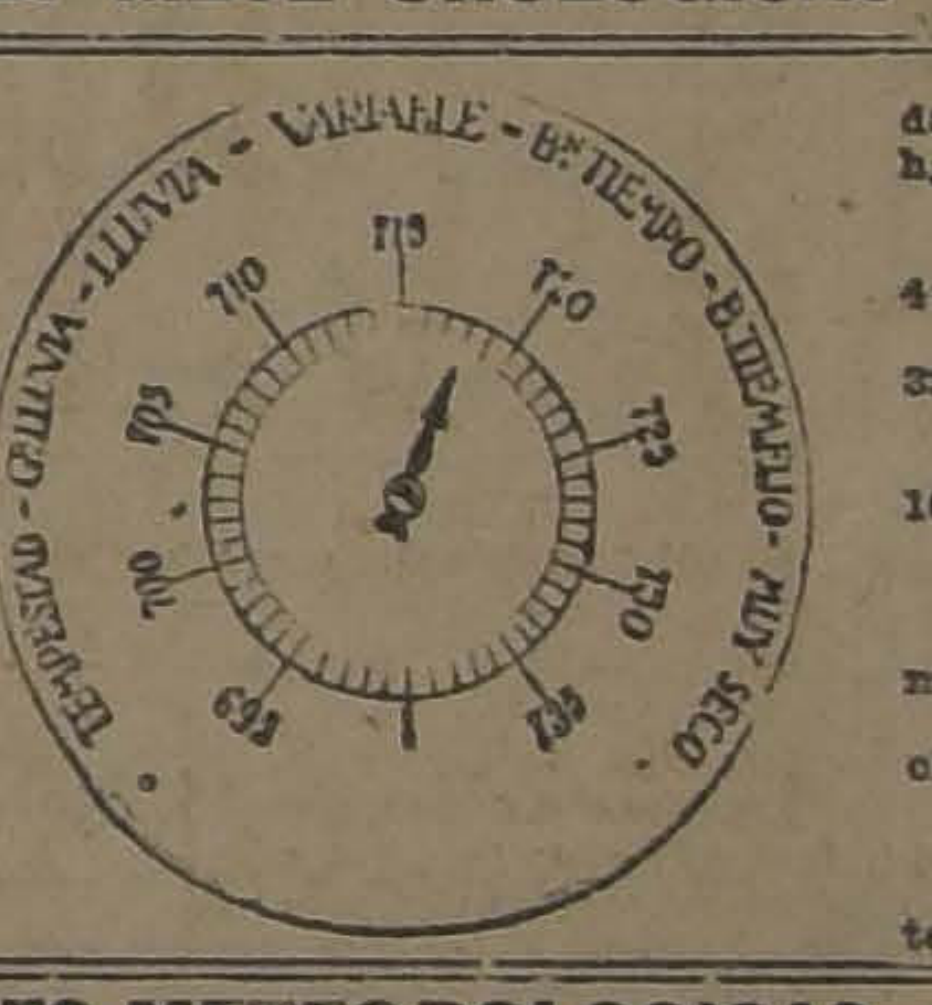
TEMPESTAD - GRAN LLUVIA - LLUVIA - VARIABLE - BUEN TIEMPO - BUEN TIEMPO FIJO - MUY SECO
690
700
705
710
715
720
725
730
735

Nebulosidad (décimos) y densidad: 7 h., Desp.; 14 h., Desp.; 21 h., 2-0

Tipo nube y dirección: 21 h., Ci

Visibilidad y titilación de 0 a 4; 7 h., 2; 14 h., 2; 21 h., 3-3.

Temperatura del aire, máxima, 32.1 grados a la sombra.

Temperatura del aire, mínima: 16.0.

Oscilación térmica en 24 h., 16.1.

Viento dominante, Sur.

Agua caída hasta la fecha, 0.1 mm.

Agua caída hasta la misma fecha del año anterior, 0.8 mm.

Hidrometeoros: Rocío.

Anotaciones generales: No existen manchas solares.

OBSERVACIONES METEOROLOGICAS GENERALES

REGIMEN DE BAJAS PRESIONES EN LA ZONA CENTRAL Y TEMPERATURA MUY CALUROSA.— LLUVIAS PARCIALES Y TEMPESTADES EN LA ARGENTINA—NUBLADOS EN EL SUR

PRESION ATMOSFERICA.—La gran depresión atmosférica de la región austral se desplaza de Oeste a Este, con movimiento uniforme. La presión después de haber llegado a un mínimum de 725 milímetros en Punta Arenas ha principiado a subir.

En las provincias de Malleco, Cautín y Valdivia, existe un centro de alta presión que se prolonga por una dorsal barométrica por Bariloche, Las Lajas, Chos Malal, Mendoza San Juan, Tucumán y Salta, hasta unirse con el centro de altas presiones del Norte.

En el Pacífico, frente a las provincias de la zona central, existe una depresión barométrica de importancia.

VIENTOS.—El recio ventarrón del SSW en Isla Huafo, provocó una considerable alza barométrica en las últimas 24 horas, por haber sido un viento anormal por exceso". Análogo fenómeno ha ocurrido en la Argentina, entre Bahía Blanca, Victorica y Sarmiento, donde los fuertes ventarrones del Sur y Suroeste han originado un promontorio barométrico.

Desde Chiloé al Sur, en la actualidad, predominan los vientos del Norte.

En la zona central soplan vientos del Sur y Suroeste moderados.

TEMPERATURA.—La temperatura se ha manifestado muy calurosa en el día de ayer en toda la zona central, a causa del establecimiento de un régimen de bajas presiones. Las temperaturas máximas han oscilado entre 30 y 33 grados a la sombra en San Felipe, Santiago, Rancagua, San Fernando, Curicó, Talca, Linares, Chillán y Los Sauces.

Al Sur de la provincia de Cautín y en la región Argentina, la temperatura, es moderada. En Buenos Aires, ayer hubo 30 grados a la sombra.

NEBULOSIDAD.—Los nublados y neblinas han sido frecuentes en la costa de la zona Norte entre Taltal y Coquimbo, y desde la provincia de Cautín al Sur.

En la zona central ha habido sol.

HIDROMETEOROS.—Se han desarrollado tempestades eléctricas con chubascos de lluvia y granizo en el interior de Argentina entre Bahía Blanca, Victorica, General Acha y Sarmiento.

Desde Llanquihue al Sur, llueve con intermitencias.

ANUNCIOS DE [illegible]

Buen tiempo y temperatura calurosa en la Zona Central

CARACTERES GENERALES DEL TIEMPO

Las alteraciones atmosféricas que se desarrollaron en la Zona Sur entre los días 7 y 9 del presente, de acuerdo con nuestros pronósticos dados con gran anticipación, han principiado a decrecer a partir del día de ayer.

En la Zona Central se ha establecido un régimen de bajas presiones y en la Zona Sur los fuertes vientos "anormales por exceso" han determinado el alza barométrica, conforme con las leyes de Guilbert. Existe un centro de alta presión sobre las provincias de Malleco, Cautín, Valdivia, Llanquihue y Chiloé.

El estado atmosférico se mantendrá bueno en sus caracteres generales en toda la zona Central y parte de la Sur hasta la provincia de Valdivia. La temperatura se manifestará calurosa y predominarán los vientos del Sur.

ANUNCIOS PARA LA ZONA NORTE

Se producirán importantes cambios atmosféricos en toda la región de la costa comprendida entre Taltal y Coquimbo. En todo aquel sector se producirán nublados, neblinas y lloviznas por la mañana, la temperatura se manifestará fresca y predominarán los vientos del Norte.

Entre Antofagasta y Arica reinará buen tiempo con fuertes vientos del Sur-Oeste.

ANUNCIOS PARA LA ZONA CENTRAL

El estado atmosférico se manifestará bueno en sus caracteres generales. Es posible la producción de nublados parciales. [illegible] dose las máximas por sobre 30 grados a la sombra en el Valle Central.

La temperatura continuará muy calurosa durante la tarde, [illegible]

Predominarán los vientos del Sur.

ANUNCIOS PARA LA ZONA SUR

El estado atmosférico tenderá a normalizarse.

Los nublados disminuirán.

Soplarán fuertes vientos del [illegible]

La temperatura se elevará, llegando a manifestarse el ambiente algo caluroso durante la tarde.

ANUNCIOS PARA LA COSTA

Se producirán neblinas y nublados parciales entre Taltal y Coquimbo y desde Corral al Sur.

En general el estado atmosférico será bueno.

Predominarán los vientos del Sur.

Habrá marejada.

NOTA.—Estos anuncios se transmiten por radio-telefonía a todo el país.

INFORMACIONES CABLEGRAFICAS DEL

Las operaciones en Marruecos

Los moros prepararían un poderoso ataque a Melilla. – Los españoles deberán adoptar todas las medidas necesarias para evitar una catástrofe.

PARIS, 10.—Noticias procedentes de Marruecos, confirman que Abd-el-Krim no ha participado personalmente en los combates que actualmente se están desarrollando, sino que ha encargado simplemente a los lugartenientes de las harkas y de las tribus menos importantes que tanteen primero las líneas españolas. En consecuencia, las operaciones son todavía algo inciertas.

En el frente occidental de Cheriff, Oued Ljamí y otros lugares, han sido cortadas las comunicaciones entre Tetuán y Larache, sobre todo con la ocupación de Djebal Jara.

Los rebeldes dominan el valle occidental de Lahou Oued, quedando aislados los puestos de los españoles entre las costas de Chechacuen.

Simultáneamente las partidas de reconocimiento de los rebeldes, llegar a los suburbios de Tetuán, por harka de Oued. Se cree que esta a in sólo tuvo por objeto distraer la atención de los españoles, debido a que el ataque principal seguramente será a Melilla.

Las fuertes tormentas favorecen a los españoles, dándoles tiempo para traer y organizar refuerzos.

Las fuerzas custodian los puestos avanzados y estarían en mala situación.

Se dice que las tropas más aguerridas que apoyan a Abd-el-Krim, se concentran entre Igane y Oued, Sebkha y Deferth, aproximadamente a cincuenta kilómetros de Melilla.

Parece que todo depende de cuando Abd-el-Krim inicie un movimiento sobre el flanco izquierdo de las posiciones españolas y también de la cantidad de fuerzas que realice el ataque.

Los observadores militares indican que esto se asemeja a la maniobra que dió por resultado el desastre de 1921. No cabe duda de que el Estado Mayor español, ya experimentado, conociendo el peligro, tomará todas las medidas necesarias para evitar la repetición de la catástrofe.—(U. P.)

MADRID 10.—Avisan de Marruecos que la persistencia de la lluvia y de la niebla, impiden las operaciones en Tizziazza. Se calcula que aquí el enemigo tuvo en el combate del Viernes ciento veinte muertos y setenta heridos.—(U. P.)

MADRID, 10.—El Directorio ha querido cortar el paso a los fantásticos rumores que han proporcionado algunos órganos de la prensa referentes a las últimas operaciones de Africa, rumores que ha propalado especialmente la prensa extranjera. Estas informaciones se refieren a indisciplina militar, a columnas copadas y a desunión en el ejército.

El Directorio manifiesta que todo esto está relacionado con le agio monetario y confía que en lo sucesivo no se dará crédito a estas fantasías contra los españoles. — (U. P.)

GRAN BRETAÑA

INGLATERRA PUBLICARA UN "LIBRO AZUL"

LONDRES, 10.—El Premier Mr. Mac Donald, anunció en la Cámara de los Comunes que al saber el Gobierno que Francia iba a publicar el "Libro Amarillo", sobre las reparaciones, inició los preparativos para la publicación del "Libro Azul", que contiene los documentos y correspondencia referentes a este asunto. —(U. P.)

COMENTARIOS A LA BAJA DEL FRANCO

LONDRES, 10.—"The Financial News" dice que los políticos franceses, a fuerza de hablar sobre el supuesto complot internacional contra el franco ocasionaron su caída, puesto que así sugirieron que se podía especular con el franco.—(U. P.)

La ocupación francesa en el Ruhr

LONDRES, 10—"The Daily News" insiste en que el premier M. Poincaré o su sucesor deben declarar valientemente al pueblo que la ocupación de la zona del Rhur ha sido un desastre.—(U. P.)

Sobre la base naval de Singapore

LONDRES 10. — El premier Mr. Mac Donald anunció que el Gobierno se pondría en comunicación con los Dominios respecto de la creación de la base navál de Singapore. En breve se anunciará la política que se adoptará a este respecto.—

Declaración de Mac Donald en los Comunes

LONDRES 10.— Mr. Mac Donald contestando a una pregunta que le fué dirigida en la Cámara de los Comunes, manifestó que sobre las cuestiones de Jubaland y del Dodecaneso, se habían hecho ciertas proposiciones a Italia, solicitándolo una contestación escrita. Añadió que la respuesta no se había recibido aún. —(U. P.)

La política del Gobierno respecto de la base naval de Singapore

LONDRES, 10.—El Premier Mr. Mac Donald, anunció en la Cámara de los Comunes que el Gobierno estaba en comunicación con los Dominios respecto de la base naval de Singapore y que esperaba poder en breve anunciar la política del Gabinete al respecto.—(U. P.)

La evacuación de la Mesopotamia

LONDRES, 10.—Mr. Thomas, contestando varias preguntas que le fueron dirigidas en la Cámara de los Comunes, contestó que no podía manifestar cuándo abandonarían las tropas británicas la Mesopotamia, pero que existía la intención de evacuarla lo antes posible.

El Gobierno estudia, en la actualidad, todo el problema.—(U. P.)

FRANCIA

DESCARRILAMIENTO DE UN TREN DE LUJO

LYON, 10.—El expreso a La Riviera se desrieló.

Hay dos muertos y seis heridos. —(U. P.)

LYON, 10.—En el desrielamiento del tren a La Riviera perecieron tres ingleses y una inglesa, resultando además 35 heridos de poca gravedad, en su mayoría ingleses.

Entre los pasajeros de ese tren había muchos extranjeros.—(U. P.)

Consejo de Gabinete

PARIS, 10. — El Consejo de Gabinete se reunió hoy en el Quay D'Orsay para discutir las medidas que se tomaron con motivo del descenso de la cotización del franco, medidas que fueron propuestas ayer, en una conferencia que se celebró en el Eliseo.

En esta reunión del Consejo de Gabinete se establecerá también la actitud que asumirá el Gobierno frente a la Comisión del Senado, que deberá conocer de los proyectos financieros del Gobierno, donde el Gabinete irá a defenderlos. — (U. P.).

Las labores del Comité de Investigación

PARIS, 10. — Mr. Dawes, presidente del comité de investigaciones de la capacidad de pago de Alemania, ha manifestado que abriga la esperanza de terminar las discusiones para redactar el informe a fines de la presente semana. Numerosos y vitales puntos que estaban controvertidos, han sido acordados, principalmente los que se relacionan con el control internacional.

El sub comité que debe pronunciarse acerca de la fundación del Banco, se reunirá mañana.

Herr Schacht, presidente del Reichsbank de Berlín, concurrirá mañana a la sesión plenaria, que se celebrará en la tarde. En esta sesión plenaria se oirá el informe que expida el sub comité.

Indudablemente que los expertos someterán sus resoluciones al conocimiento de los miembros de la Comisión de Reparaciones, lo cual se espera que ocurrirá antes del 22 del corriente mes de Marzo. — (U. P.).

El Gabinete sesiona durante tres horas

PARIS, 10. — El Gabinete estuvo reunido durante tres horas. Después de la sesión se expidió un comunicado, en el que se informa que ha quedado decidida la actitud del Gobierno frente al Senado, con motivo de la discusión de los proyectos financieros.

Se agrega que M. Poincaré y M. de Lasteyrie examinaron las medidas que se propusieron respecto de la baja del franco, las cuales va se habían discutido en la sesión del Domingo. La naturaleza de estas medidas no han podido conocerse. — (U. P.).

La situación de M. Poincaré frente al Senado

PARIS, 10.—Algunos prominentes políticos creen decisiva la ruptura entre el Premier M. Poincaré y el Senado, y que esta ruptura deberá producirse mañana Martes.

"Le Matin" dice que no hay que tener cuidado por el aumento que ha habido de circulante fiduciario, durante el presente Gobierno, pues no se ha contratado más empréstitos que los indispensables para la consolidación de la deuda externa, y para el restablecimiento de las poblaciones desvastadas, lo cual habría impuesto a Francia un sacrificio temporal.

"Le Journal" sostiene que cada día que se demore en votar los proyectos financieros, significa una pérdida de veinte millones de francos para la economía de Francia. — (U. P.).

MUEBLERIA
COLON
68 — BANDERA — 68
Frente a la Bolsa
Consulte nuestros precios antes de comprar

Fuerza y vigor consiguen los débiles con el uso de
VITALINA

SEÑOR INDUSTRIAL:
COPPER QUEEN
Es una correa a la cual debe dar preferencia por su GRAN DURACION Y RESISTENCIA AL MAS PESADO TRABAJO.
Importadores:
MORRISON & Co.
SANTIAGO

NORUEGA

UNA MUJER REPRESENTARA A RUSIA EN NORUEGA

KRISTIANIA 10. — La señora Alexandra Kallontay presentó sus credenciales de representante diplomática del Soviet al Ministro de Relaciones Exteriores.

Es ésta la primera vez que una mujer desempeña semejante funciones. —(U. P.)

EL CANCILLER SALOMON LLEGA A NUEVA YORK

NUEVA YORK 10. — El Ministro de Relaciones Exteriores del Perú, doctor Salomón, llegó a ésta.

Fué escoltado hasta el hotel en que se alojará, por un pelotón de guardianes en motocicletas.

El 15 del presente seguirá viaje a Londres. Declaró que su viaje era una jira de placer.

VON LOSSOW ANTE EL TRIBUNAL

Declara que Hitler trató en vano de arrastrarlos, a él y a Von Kahr, en su proyectado golpe. – Deseaba, sin embargo, el establecimiento legal de un Directorio reaccionario.

MUNICH, 10.—La Corte permitió a Von Lossow negarse a contestar las preguntas acusadoras por cuanto una investigación que tal vez sea el preliminar de su detención, ha sido ordenada.—(U. P.)

MUNICH, 10.—Antes de mediodía el General Von Lossow, vestido de paisano y pálido el rostro, fué interrogado después que su defensa declaró que "haría la guerra hasta el último cartucho a menos de que tanto él como Von Kahr fueran retirados de la lista de testigos", por cuanto eso les perjudicaba. — (U. P.)

MUNICH, 10. — Von Lossow declaró que él, Von Kahr y Von Seisser habían sido partidarios del Directorio y habían trabajado en su favor negando, sin embargo, que pensaran establecerlo mediante un golpe de Estado sino que pensaban obtenerlo de los poderes contenidos en el párrafo 48 de la Constitución, que fué el que permitió la posterior "dictadura" de Von Seeckt.—(U. P.)

MUNICH, 10.—Von Lossow se defendió y defendió a Von Kahr de las acusaciones de haber fomentado el golpe de Estado, y representó las vanas actividades de Von Hittler para arrastrarlos, expresando que Von Hittler se había creído "el Mussolini, el Gambetta, y aún más, el Mesías alemán".

Acusó a Hittler y a Von Ludendorff de haber querido hacer una gran conquista en el Norte si bien su programa no era más que "un juego de niños en que uno decía al otro: yo seré Emperador y usted Rey".—(U. P.)

MUNICH, 10.—Von Lossow declaró que los amigos que tenía en el Norte del país le habían informado, durante el pasado Verano, que se esperaba un Directorio dictatorial nacional reaccionario, "para salvar a la Patria" y libertarla del parlamentarismo y otros obstáculos. Una personalidad conocida tanto dentro como fuera del país, habría sido propuesta como dictador, con la ayuda de prominentes autoridades financieras. Sostuvo que no deseaba separar a Baviera del Reich y declaró que los "locos que olvidaban lo que era patriotismo habían propuesto la marcha sobre Berlín, que era una locura de niños".—(U. P.)

BERLIN, 10.—El corresponsal del "Dertag" en Münich, informa que el Procurador del Estado ha iniciado los preliminares de un interrogatorio destinado a determinar si Von Kahr, Von Lossow y el Coronel Seisser, pueden ser enjuiciados. — (U. P.)

FORMOSAPOL 18
(desinfectante)
La salud de la mujer depende de su hijiene intima.

EL GOBIERNO PLANTEARA LA CUESTION DE LA CONFIANZA EN EL SENADO

PARIS, 10.—El Gabinete, en su sesión celebrada hoy, resolvió pedir al Senado la aceptación de los proyectos financieros que le ha sometido a su aprobación, en la forma propuesta, dándole el carácter de cuestión de gabinete a su aceptación. — (U. P.).

SE OFRECE UN CREDITO DE 50 MILLONES DE DOLARES

LONDRES, 10. — El corresponsal financiero de "The Times", en París, informa que han circulado rumores sobre una oferta que habría hecho un sindicato americano, presidido por la firma Morgan y Cía., de un crédito al Tesoro de Francia, ascendente a cincuenta millones de dólares, a tres meses plazo y con el seis por ciento de interés. —

116.50 francos por libra esterlina

PARIS 10. — El franco se mantuvo incierto durante todo el día y, al cerrarse la rueda se cotizaba a razón de 116.50 por libra esterlina. —(U. P).

118.35 FRANCOS POR LIBRA ESTERLINA

LONDRES 10. — Después de la última rueda, el franco continuó bajando, cotizándose a razón de 118.35 por libra esterlina — (U. P.)

La delicada situación política

PARIS 10. —La Comisión Financiera del Senado ha hecho otro cambio de importancia a los proyectos financieros del Gobierno, al rechazar por quince votos, y cuatro abstenciones, la supresión del monopolio de los fósforos.

La Comisión ha tomado esta resolución, sin conocer la decisión adoptada por el Gobinete francés de hacer cuestión de Gabinete la aceptación o rechazo de los proyectos financieros en la forma propuesta por el Gobierno.

Poincaré, por su parte, desconociendo la votación y enmienda que se ha acordado en el seno de la Comisión, pedirá al Senado la votación de sus proyectos, en la forma acordadas en la sesión de Gabinete.

Si el Senado acepta la recomendación de la Comisión, de hacer el cambio aludido en el decreto gubernativo, relativo al monopolio de los fósforos, sobrevendrá la caída del Gabinete presidido por M. Poincaré.— (U. P.).

El problema de la aviación sin piloto

PARIS, 10. — Un magazine que se publica en esta capital, sostiene que el problema de la aviación sin piloto se encuentra técnicamente resuelto.

Se agrega que cuando se conozcan los detalles completos sobre esta materia, sería posible mandar verdaderos trenes aéreos entre las capitales europeas, llevando la correpondencia. — (U. P.).

HONDURAS

Los norteamericanos han abandonado Tela

WASHINGTON, 10.—El Departamento de Estado anunció que los destacamentos de marinería norteamericana habían abandonado a Tela, en Honduras, ayer Domingo.—(U. P.)

ACTIVIDADES DEPORTIVAS MUNDIALES

ANGEL RODRIGUEZ SE MEDIRA CON HERMINIO SPALLA

BUENOS AIRES 10.—Se asegura que se tramita un match entre Spalla y el campeón sudamericano medio pesado, Angel Rodríguez. Sólo faltarían algunos pequeños detalles para dejar concertada esta pelea. Aún no se ha fijado la fecha en que tendría lugar.—(U. P.)

PARECE QUE LA PELEA FIRPO - SPALLA SE REPETIRA

BUENOS AIRES, 10.—Se informa que se están realizando gestiones para organizar un match de desquite entre Firpo y Spalla.—(U. P.)

EL TORO SALVAJE DE LAS PAMPAS NO PIERDE SU TIEMPO

BUENOS AIRES 10.—Alreich y Firpo iniciarán esta tarde su entrenamiento.—(U. P.)

Brasil y las Olimpiadas de París

RIO DE JANEIRO, 10.—Se dice que el Brasil no se hará representar en las Olimpiadas de París.—(U. P.)

Los preparativos para el match Gibbons-Dempsey

NUEVA YORK, 10. — Kearns y Rickard conferenciarán esta semana, para llegar a una decisión final respecto del match Gibbons-Dempsey.

Se espera que Dempsey abandono la ciudad esta tarde, a fin de dirigirse a Los Angeles.— (U. P.).

FIRPO PROCURARA SATISFACER A LOS CRITICOS EN SU PELEA PROXIMA

BUENOS AIRES, 10.— Firpo declaró al corresponsal de la "United Press", que pelearía con Wills, sin precisar fecha, el próximo Verano. Dijo que se entrenaría con James Johnson, como manager. Agregó que no llegaría a un acuerdo con Tex Rickard, hasta que no le hiciera una oferta mejor.

Expresó, además, que prácticamente estaba acordada su pelea con Renault en Canadá, encuentro que se realizará el 30 de Mayo.

La pelea de Firpo con Alreich, que tendrá lugar en Buenos Aires, ha sido postergada hasta el 4 de Abril, pues el argentino desea ponerse en mejores condiciones.

Firpo admitió que no se encontraba en muy buenas condiciones cuando su match con Spalla. Expresó que esperaba hallarse en mejores condiciones para su pelea con Alreich.

Como se sabe, la prensa local ha criticado severamente a Firpo. Parece que estas críticas han impresionado a Firpo, pues a ello se atribuye la postergación de su pelea con Alreich. El argentino está decidido a dejar entonces ampliamente satisfecho a los críticos.— (U. P.)

Las inscripciones por la Copa Davis

NUEVA YORK, 10. — Italia, Dinamarca y Canadá han enviado su cartel de desafío, para participar en las competencias por la Copa Dávis. Con el ingreso de estos países a dicha competencia, sumarían 17 los países inscritos.

Italia y Dinamarca tendrían que participar en las competencias por dicha Copa, en la zona europea. En cuanto al Canadá nada se ha decidido.

Se espera el ingreso de otros países a estas competencias, cuyas inscripciones estarán cerradas el 15 de Marzo. — (U. P.).

DECLARACIONES DE TEX RICKARD

Romero y Vicentini preocupan intensamente al célebre promotor

NUEVA YORK, 10. — El famoso promotor de matchs de box, Tex Rickard, ha hecho las siguientes declaraciones al corresponsal de la United Press:

"No estoy mayormente interesado por la suerte del boxeador argentino Firpo. Creo que él ha ignorado los detalles de mi oferta, la cual estoy decidido a mantener si él está dispuesto a seguir las negociaciones conmigo aquí, de otra suerte me preocuparé de aquí en adelante del futuro pugilístico de Quintín Romero, quien me parece está ansioso de pelear a mis órdenes.

En cuanto al joven boxeador Luis Vicentini, me parece que es un buen peleador que promete. Creo estar en condiciones de ponerlo frente al boxeador inglés Harry Mason, en Abril próximo, aunque no conozco los propósitos que tendrá Vicentini a su regreso — (U. P.).

Gran Maletería Francesa
(ANTIGUA CASA P. BATMALE, FUNDADA EL AÑO 1899)
AVENIDA BRASIL 533
(ENTRE CATEDRAL Y SANTO DOMINGO)
Cajas, Baúles, Maletas, Maletines, Necessaires, etc., etc.
Mantas de viaje, superior calidad, desde $ 32.
Bolsones para colegios, gran surtido.
Hechuras y composturas.
PRECIOS SIN COMPETENCIA
S. A. MANSUY.

El viaje de placer del doctor Salomón

Aprovecha la oportunidad de que no hay asunto importante alguno pendiente para visitar a sus viejos amigos de Nueva York y Londres.

NUEVA YORK 10.—El Ministro de Relaciones Exteriores del Perú, doctor Salomón, entrevistado a su llegada a ésta, declaró que su visita tenía por único objeto disfrutar de algunos momentos de descanso después de cuatro años de constantes preocupaciones en el Gobierno. Agregó que aprovechaba la oportunidad de que no hubiera pendiente asunto alguno de importancia para visitar a sus viejos amigos de Nueva York y Londres.

Respecto de los rumores según los cuales su viaje obedecería al propósito de pedir los documentos secretos que se encuentran en los archivos británicos y que han sido solicitados por Chile, dijo: "No he creído necesario desmentirlos tanto más cuanto que todo depende de ahora del árbitro que, indudablemente, estudiara todos los asuntos al respecto con la comisión peruana que, en la actualidad, se encuentra en Washington".

El doctor Salomón no ha aceptado compromiso alguno oficial y manifestó que no iría a Washington. Regresará probablemente en Mayo.

El vapor "Santa Luisa", en el que viaja, lleva en su mástil un gallardete peruano. Ningún funcionario americano esperó al doctor Salomón en el muelle pero, en cambio, le recibió Mistress Stone, cuñada del almirante Woodwar jefe de la misión naval norteamericana en el Perú, quien puso automóvil a la disposición del canciller peruano.

El cónsul general señor son, el doctor Solón Pol representantes diplomáticos miembros de la Colonia como también representantes de la Unión Panamericana y de la America Cables Incorporated saludaron al señor Salomón en el muelle.

El doctor Salomón se Hotel Ritz y declaró rá viaje a Londres dentro de semanas.—(U. P.)

SUIZA

LA SOLUCION DEL PROBLEMA DE MEMEL

PROPUESTA POR MR. DAVIS

GINEBRA, 10.—La delegación lituana ha aceptado definitivamente el proyecto de Mr. Norman Davis para solucionar la cuestión de Memel, proyecto que será ahora presentado al Consejo de la Liga para que sea aceptado por las potencias aliadas.

En las esferas de la Liga se hace notar que la solución propuesta por Mr. Davis, y alcanzada después de un mes de negociaciones, después que fracasaron los demás esfuerzos realizados durante cuatro años, es un ejemplo típico de la posibilidad de que los Estados Unidos, sin comprometerse, puedan dirigir en forma desinteresada los procedimientos destinados a solucionar los problemas europeos.—(U. P.)

EL CONSEJO DE LA LIGA DE LAS NACIONES SE REUNIO A LAS 10.20 A. M.

GINEBRA, 10.—A las 10.20 A. M. se reunió el Consejo de la Liga de las Naciones.—(U. P.)

SE AUTORIZA LA RESIDENCIA DEL CALIFA EN SUIZA

se aloja el Califa es un verdadero volcán.

Circulan los más variados rumores, inclusos unos referentes a la presencia de un misterioso alemán y otros de que el Gobierno turco protestara por el hecho de que el Califa haya enarbolado la bandera turca sobre el hotel.

Una delegación de representantes del Gobierno visitó al Califa para informarle que se le autorizaría a residir en territorio suizo mientras se abstuviera de actividades políticas.

Se reune el Consejo de la Liga de las Naciones

GINEBRA 10.—A medio día se reunió el Consejo de la Liga de las Naciones, para discutir la cuestión de Corfú. Llegó Salandra. Este y varios de sus colaboradores lucharán por hacer prevalecer el criterio italiano respecto de Corfú.—(U. P.)

El Califa no abdicará sus derechos

GENOVA, 10. — El Califa habría manifestado a un corresponsal de un diario francés, que no abriga la intención de abdicar sus derechos a la Jefatura de la Iglesia Mahometana, pués Angora representa solamente una pequeña minoría de los mahometanos, entre tanto él es el Califa de todos los mahometanos del mundo, y se estará a lo que resuelvan éstos. — (U. P.).

INDIA

OPOSICION AL GOBIERNO DE Mac DONALD

DELHI, 10.—Los swarajistas en cooperación con los moderados e independientes iniciarán hoy el rechazo del presupuesto del Gobierno británico. La oposición se dirigirá principalmente al impuesto a la sal

ESPAÑA

EL GENERAL WEYLER SE HACE CARGO DE SU ALTO PUESTO

MADRID, 10.—El General Weyler se hizo cargo de la Presidencia del Consejo Supremo de Guerra.—(U. P.)

Reunión americanista en la Universidad de Valladolid

MADRID 10.—En la Universidad de Valladolid se realizó una reunión americanista. Dió una conferencia don Emilio Barcia sobre el tema "Independencia Americana". Habló también sobre la política de expansión.

Analizó la influencia de la revolución americana sobre la América Española y de la situación actual de las Repúblicas suramericanas respecto de Norte-América.

Examinó detalladamente la expansión económica y el desarrollo de la política internacional.—(U. P.)

ITALIA

ESTRENO DE UNA OPERA DE DONIZETTI

ROMA, 10.—Comunican de Bergamo que esta semana se estrenará la ópera cómica en un acto "Rita", que fué compuesta por Donizzetti el 1863.—(U. P.)

El Califa no recibe a los periodistas

TERRITET 10. —El Califa, después de llegar a territorio suizo, se entregó al descanso, negándose a recibir a los periodistas. Sólo permitió que se le fotografiara.

Hoy se acercarán al Califa representantes del Departamento del Interior, para lograr que dé seguridades de que no dirigirá desde Suiza ninguna campaña política o religiosa.—(U. P.)

Pirandello visita a Mussolini

ROMA, 10.—El famoso dramaturgo Pirandello visitó al premier Mussolini y le informó sobre las impresiones que había recogido en su reciente jira por los Estados Unidos.—(U. P.)

Demanda entablada por un leader fascista disidente

ROMA, 10.—El leader de los fascistas disidentes de Lombardía, capitán Forni, se presentó a los tribunales demandando al directorio central fascista y al abogado Cappelleto, a causa de que hicieron circular una declaración acusando a Forni de estafa y de falsificación —(U. P.)

Discurso pronunciado por Tinzi en Venecia

ROMA, 10.—En el discurso pronunciando por Finzi en Venecia, declaró que el Gobierno actual encamínaría seguramente hacia el progreso al país.

Elogió al premier Mussolini, caracterizándolo como una locomotora arrastrando un tren de reconstrucción.

En el curso de su discurso se refirió a las listas oficiales, especialmente a algunas, elogiando a los que figuraban en ellos.—(U. P.)

La visita de los Soberanos a Londres

ROMA, 10.—En las esferas diplomáticas se confirma que los soberanos visitarán Londres el 26 de Mayo. El príncipe heredero les acompañará probablemente.—(U. P.)

Los Cardenales designados en el próximo Consistorio

ROMA, 10.—La agencia semi-oficial Volta confirma que, en el próximo Consistorio únicamente los Arzobispos Hayes y Hundelein serán designados cardenales.—(U. P.)

La Secretaría de Estado del Vaticano

ROMA, 10.— Monseñor Pizzardo, reemplazante del Secretario de Estado del Vaticano, se ha dirigido a Munich. Se rumorea que este viaje tiene por objeto ofrecer al Nuncio, Monseñor Pacelli, la Secretaría de Estado, en lugar de Monseñor Gasparri.— (U. P.)

GRECIA

IMPORTANTE D RACION DE VE LOS

LONDRES, 10.—El
de "The Daily Express"
entrevistó a Venizelos
partida a París, quien
tragedia en su país
a establecer la Repúbli
berse consultado
pueblo mediante
(U. P.)

BELGICA

SE CONSIDERA CIONADA LA MINISTER

BRUSELAS, 10.—Se
general, que la crisis
ha terminado.

De fuente fidedigna
que el próximo Gobier
constituído en la siguie

Premier y Ministro
M. Theunis.

Ministro de Justicia,

Ministro de Relaciones
M. Hymans.

Ministro del Interior,

Ministro de la Guer
thomme.

Ministro de Colonias
de Wiart.

Ministro de Asuntos
M. Van de Vyvere.—(U

M. THEUNIS O ZA EL MINIST

BRUSELAS 10.—M. T
tó al Rey para manifestar
mente que aceptaba el
mier y comunicarle
las personas que integra
nisterio.—(U. P.)

ALEMANIA

SE CREE QUE EBERT HA AUTO DO LA DISOLU DEL REICHSTA

BERLIN 10. — Se cree que
ciller Marx ha logrado
pugnancia del Presiden
quien le habría concedido
ción necesaria para
Reichstag, resolución que se
espera, será dada a conocer
ves.

Herr Marx declaró a los
partidos del Reichstag
disuelto en el caso de que
ra en el debate referente
mentos dictados durante el
sitio, lo que parece
En ese caso, las elecciones
realizarse el 7 de

IRLANDA

AUN NO SE A LOS JEFES SEDCI

DUBLIN 10. - E
mayor general
Dalton han evita

Reina gran ext
país que es recolo
les blindados que
registros en dem
soldados sublevad
la sublevación
de todos modos,
duco sus precau

Para sofoc

DUBLIN 10.
gró capturar
bin y al coron
de la supuesta

Reina gran
Automóviles bl
todas direccion
beldes. El Go
se de precauc

RUMORE MINSTE

DUBLIN
O'Duffy, jef
ha sido nom
jefe de las
Estado.

Durante
han volado
calles han
móviles blin
armados.

Se dice q
ministeriales
secuencia d

MALE STENOGRAPH
Wanted at once competent male stenographer
take dictation in English and Spanish. Good
excellent prospects for man with brains and
ty to use them.
Apply by letter to FORD MOTO COMPANY
LLA 3877, SANTIAGO.

Vestidos Desteñidos
Volverán a sus antiguos colores, o en el que
desee, tiñéndolos en casa con sólo un paquete de
ANILINAS "MUNDIAL"
COLORES LUDWIG
Cada paquete trae sus instrucciones y mordiente
PAQUETE $ 1.20!!
NO OLVIDARSE: ANILINAS "MUNDIAL"

TERIOR

DE NUESTROS CORRESPONSALES ESPECIALES, VIA EASTERN Y ALL AMERICA CABLES INC., Y DE "THE UNITE. PRES"
LOS ORIGINALES DE TODOS LOS CABLEGRAMAS QUE SE INSERTAN EN ESTA SECCION, ESTAN A DISPOSICION DEL PUBLICO EN ESTA IMPRENTA

EL ESCANDALO PETROLERO

ATASTROFE DE STLEGATE

GATE, (Utah), 10.— Los salvamento de los mihan quedado sepultados N.o 2, han sido reanu-

se circunscribió a un compartimento, mediante ero trabajo de los encarga- sal amento. cadáveres han podido ificados. Se estima que no dequedar ningún minero con vida. se encuentran sepultados hace treinta y seis horas.—(U. P.).

ASTLEGATE 10. — Los equide salvadores hacen lentísimos gresos, debido a las dificultades les oponen las llamas y el hu-

asta ahora han sido recogidos 31 dáveres —(U. P.)

s actividades de Mr. Daugherty

WASHINGTON 10. — El Comité tiene a su cargo la investigación referente a las actividades de Mr Daugherty ha convocado al ex-alcalde de Calexico, Mr. Harry S. Osson, que escribió al senador Mr. La Follette, de que Mr. Fall estaba implicado en un complot mediante el cual se facilitó un millón de dólares a los revolucionarios mexicanos.

Por su parte Mr. Dohemy ha negado estar implicado en ese asunto manifestando que, por el contrario, prestó al Presidente Obregón cinco millones para ayudarle a dominar la revolución. — (U. P.)

Mr. Denby se despide del Presidente

WASHINGTON 10. — Mr. Denby visitó la Casa Blanca para despedirse oficialmente del Presidente Coolidge. —(U. P.)

Sinclair en viaje a Cheyenne

CHICAGO, 10.—Mr. Sinclair, acompañado de una comitiva formado por media docena de los más conocidos abogados de Este y medio Oeste se dirigirá esta noche a Cheyenne.—(U. P.)

ESTADOS UNIDOS

E PIDE LA DECLARACION DE BANCARROTA DEL REICHSBANK

WASHINGTON 10. — Tres acreeores que declaran tener letras por suma total de más de cuatro llones quince billones de marcos pedido a la Corte Suprema del rito de Columbia, que declare en carrota al Reichsbank —(U. P.)

Pierpont Morgan Co. iega a comentarios

A YORK, 10.—La "J. P. Company" no ha ni confirdesmentido la noticia de bezará el sindicato ameriofrece al Tesoro francés de cincuenta millones de tres meses plazo y con el ciento de interés.

enemos comentario alguno er", fué la respuesta que se en las oficinas de la Compa- J. P.)

nvestigación de los ndalos administrativos

INGTON, 10. — Los comiinvestigación sobre los aministrativos han estado en furan el día de hoy y no rán sus tareas hasta mañael programa de mañana escluidas varias cuestiones de importancia, tales como la ta desaparición de un imporregistro que dice relación con affaire, como asimismo a catoria de Mr. Mac Lean, quien una exposición sobre estos asunrelacionados con la Casa Blancon el Procurador General, con secretario del Departamento del erior y con algunas personas de vada posición administrativa. — . P.)

l Embajador argentino resenta sus credenciales

WASHINGTON 10.— El Presinte Coolidge recibió al nuevo Embajador de la República Argentina, ñor Pueyrredón, quien le presensus credenciales. — (U P).

LA CAMARA DE REPRESENTANTES APRUEBA EL PROYECTO MACKENZIE

WASHINGTON, 10.—(Flash Bulletin) —La Cámara de Representantes aprobó el proyecto Mackensie referente a la propuesta Ford.—(U

Continúa la lucha en favor de la independencia de las Filipinas

WASHINGTON 10. —La carta del Presidente Coolidge, respecto de la situación de las Islas Filipinas, no parece haber afectado a los congresales, partidarios de la independencia de dichas islas, quienes continuaban la lucha.

Mr. Cooper, de Wisconsin, cuyo proyecto servirá de base para el informe que se presente a la Cámara de Representantes, declaró: "La carta del Presidente parece reflejar, principalmente, la opinión del Ministro de la Guerra Mr. Weecs, y no molesta a los defensores de la independencia filipina. — (U. P.)

Lo que se comprometería a hacer Mr. Ford

WASHINGTON, 10.—De acuerdo con el proyecto que, según se cree, será aprobado por el Congreso, Mr. Ford se compromete a lo siguiente:

"Primero: arrendar las represas dos y tres de Muscle Shoals, por cien años, a la corporación de diez millones de dólares.

"Segundo: terminar las represas dos y tres suministrándole potencia hidráulica.

"Tercero: pagar al Gobierno una renta anual del cuatro por ciento más el 35 por ciento para mantenimiento y reparaciones.

"Cuarto: comprar al Gobierno, en la suma de cinco millones dólares, las plantas uno, dos y Wacoquarry.

"Quinto: manufacturar un mínimum anual de cuarenta mil toneladas de fertilizantes nitrogenados y vendérselas a los agricultores con una utilidad no superior al ocho por ciento".—(U. P.)

BRASIL

VISITAS AL PRESIDENTE BERNARDES

RIO JANEIRO, 10.—El Presidente Bernardes recibió en audiencia a los señores Lucién Graux y Abel Menans, miembros de la misión económica belga.

El Presidente Bernardes, por intermedio del oficial del Gabinete, retribuyó las visitas de los embajadores de Francia, Bélgica e Inglaterra y de los Ministros de España y Alemania.—(Agencia Americana).

Sangrientos sucesos en el puerto

RIO JANEIRO 10.—Los estibadores en huelga atacaron a los que no están afiliados y que trabajan en el puerto. Hubo disparos, por lo cual acudió la policía montada. Los atacantes la afrontaron durante una hora. Hubo dos muertos y diez heridos, incluso el general retirado Filadelfo Rocha, fiscal del Gobierno del puerto.—(U. P.)

En honor de don Jorge Matte

RIO JANEIRO, 10.—El Embajador de Chile, señor Cruchaga Tocornal, ofreció en Petrópolis una gran recepción en honor del ex-Canciller chileno, don Jorge Matte. Asistió el Cuerpo Diplomático y la alta sociedad.

Don Jorge Matte partió hoy a bordo del "Oriana".—(Agencia Americana).

BOLIVIA

DESMENTIDO DEL ENCARGADO DE NEGOCIOS DEL PERU

LA PAZ, 10.—El Encargado de Negocios del Perú publica en los diarios un comunicado oficial desmintiendo las informaciones chilenas que atribuyen al Gobierno del Perú el haber invitado a los Presidentes de varias Repúblicas americanas a la celebración del Centenario de la batalla de Ayacucho, para formar un núcleo de naciones, con el fin de contrarrestar el organismo llamado el A. B. C.

El Encargado de Negocios afirma que la invitación no tiene propósitos políticos y que sólo persigue solemnizar ese hecho histórico.—(U. P.)

EL MOVIMIENTO SEDICIOSO DE YACUIBA

LA PAZ, 10.—Telegramas de Santa Cruz informan que más de mil quinientos ciudadanos realizaron una manifestación protestando contra el movimiento sedicioso de Yacuiba y reiterando su adhesión al Gobierno.

Una manifestación semejante se realizó en Villazón, pueblo fronterizo a la Argentina.

Telegramas de Salta dicen que los rebeldes fracasados comienzan a llegar, huyendo hacia Embarcación.—(U. P.)

PERU

UNA CUANTIOSA TRANSACCION MINERA

LIMA, 10.—La Northern Perú Mining and Smelting Company, subsidiaria de la "American Smelting Refining Company" entregó hoy a los señores Roza Alzcorbe Hermanos, en esta ciudad, un cheque por un millón de dólares, valor del arrendamiento anual de la mina de oro y plata La Guardia, situada cerca de Trujillo.

Esta es la mayor transacción minera que se ha afectuado en el Perú en los últimos años.—(U. P.)

MEXICO

El Gobierno protege al capital

MEXICO, 10.—El gobernador militar del distrito, General Arnulfo Gómez, declaró al corresponsal de la "United Press":

"La política del Gobierno en parte alguna permitirá al trabajo dictar leyes al capital. Estoy resuelto a hacer ocupar los establecimientos textiles por tropas federales antes que permitir que las ocupen los laboritas comunistas"

Esta decisión de proceder militarmente contra los rojos, en caso necesario, fué formulada a raíz del anuncio de que los obreros tenían la intención de apoderarse del control de varias empresas de propiedad extranjera.—(U. P.)

ARGENTINA

EL EJERCICIO FINANCIERO DE 1913

BUENOS AIRES, 10.—El Ministerio de Hacienda dió a conocer las cifras correspondientes al ejercicio financiero de 1923. Acusa, entre otras, las siguientes cantidades: por el capítulo de rentas y recursos, 617.581.000 pesos; por el capítulo de gastos, 652.926,000. El déficit general probable, es de 35.345,000. Si de esta cifra se deduce lo abonado por cuenta de obras sanitarias y de ferrocarriles del Estado, el déficit general probable se reduce a 11.221,000 pesos.—(Especial).

Un delegado de la Universidad de Lima visitará a Chile

BUENOS AIRES 10.—Hoy se dirigirá a Montevideo don Pedro Valladares Bravo, delegado de la Universidad de Lima, que realiza una jira de confraternidad por los países suramericanos. Seguirá viaje a Chile, vía Magallanes. Este catedrático va dando conferencias en los países que visita y es portador de mensajes de los universitarios.—(U. P.)

La despedida del Carnaval

BUENOS AIRES, 10.— El Carnaval ha sido despedido con extraordinario entusiasmo. Los corsos han resultado lucidísimos. Los teatros de Buenos Aires se han visto muy concurridos. Se supone que se ha obtenido una elevada suma para la Asistencia Pública, a cuyo beneficio fué el corso oficial.

La paralización comercial, que duró casi una semana, daba a Buenos Aires el aspecto que cobra en los días de grandes festividades. Pero ahora ha vuelto la fiebre mercantil, con lo cual la ciudad ha recobrado su apariencia habitual.—(U. P.)

La fragata "Sarmiento"

BUENOS AIRES, 10.— Se están terminando los preparativos para que la fragata "Sarmiento" inicie su vigésimocuarto viaje de instrucción, el que comenzará el 15 del presente.—(U. P.)

INFORMACIONES COMERCIALES

Venizelos abandona Atenas

ATENAS, 10.—Venizelos se dirigió a Venecia en viaje a París.—(U. P.)

Los cambios

NUEVA YORK, 10.—Se han fijado hoy los siguientes cambios:

Gran Bretaña, 4.25 3|4 dólares por libra esterlina.

Francia, 3.53 1|2 centavos oro por franco.

Alemania, 4.500.000.000.000 de marcos por dólar.

Chile, 10 centavos oro por peso.

Japón, 43.75 centavos oro por yen.—(U. P.)

Mercado de Metales

NUEVA YORK, 10.—El cobre se cotizó hoy a razón de 14 centavos oro la libra para pago al contado.

El estaño se cotizó a razón de 57.50 centavos oro la libra para pago al contado.—(U. P.)

Mercado de Cereales

CHICAGO 10.—Se han fijado hoy los siguientes precios para cereales:

Trigo:

Para entrega en Mayo, 110 centavos oro el bushel.

Para entrega en Julio, 110 1|4 centavos oro el bushel.

Para entrega en Setiembre, 111 centavos oro el bushel.

Maiz:

Para entrega en Mayo, 80 3|4 centavos oro el bushel.

Para entrega en Julio, 81 1|4 centavos oro el bushel.

Para entrega en Setiembre, 81 5|16 centavos oro el bushel.

Avena:

Para entrega en Mayo, 47 1|4 centavos oro el bushel.

Para entrega en Julio, 45 7|8 centavos oro el bushel.

Para entrega en Setiembre, 43 15|16 centavos oro el bushel.—(U. P.)

La cotización del franco

PARIS, 10. — El dólar se cotizó hoy a razón de 26.90 francos; la libra esterlina, a razón de 115.05 francos.

Al abrirse el mercado, el franco se cotizó con bastante firmeza, empezando las ofertas a razón de 115.50 francos por libra esterlina. (U. P.).

FELLECIMIENTO DE UN BOMBERO

AYER DEJA DE EXISTIR EN NUESTRA CIUDAD DON JULIO OLGUIN VALBUENA

Ayer ha dejado de eistir en nuestra ciudad, el señor Julio Olguín Valbuena, voluntario de la 8.a Compañía, corporación a la cual había prestado servicios durante más de 36 años.

Sr. JULIO OLGUIN VALBUENA. 8.a Cía de Bomberos

Dentro de su actuación civil, el señor Valbuena había desempeñado varios puestos públicos, entre ellos el de prefecto de Río Bueno, y fué elector de Presidente en la última campaña presidencial.

El fallecimiento del señor Olguín ha sido hondamente lamentado en los diversos círculos sociales, políticos y bomberiles, y sus funerales, que se efectuarán esta tarde a las 5, serán seguramente la exteriorización del vivo pesar que ha causado tan dolorosa noticia.

El cortejo partirá del cuartel de la 8.a Compañía de Bomberos, situado en la plazuela Recoleta, y a este acto asistirá todo el Cuerpo, por tratarse de funerales generales.

JUNTA PROVINCIAL OBRERA

Reunido anoche en sesión ordinaria, este cuerpo central de la Federación Obrera de Chile, en Santiago, tomó conocimiento, por cuenta dada por el delegado Amadeo Muñoz, del estado en que se encuentra el movimiento huelguista, iniciado por la sección Inspectores de la Compañía Chilena de Electricidad, a raíz de haber pedido su reconocimiento como organismo constituído, y habiéndose negado la Compañía rotundamente a reconocerla, este personal se paró, acompañado por la sección Tranviarios del Consejo de Transporte.

Una vez tramitada la cuenta, se procedió a tomar los siguientes acuerdos:

1.o Llevar a efecto una manifestación pública de protesta y agitación para el Miércoles 12, a las 5.30 de la tarde, al pie de la estatua de O'Higgins.

2.o Lanzar un manifiesto al pueblo, explicando las causales del movimiento e invitándolo al mitin.

3.o Enviar circular a los Consejos y Sindicatos esta manifestación, sirviendo la presente publicación de citación oficial por si no llega la circular.

4.o Reunirse extraordinariamente el mismo Miércoles a las 9 P. M., en Agustinas 722.

EDUCACION

Sociedad Nacional de Profesores

SESION DE DIRECTORIO

Para hoy Martes a las 6 y media P. M. está citado el Directorio de la Sociedad Nacional de Profesores, con el objeto de reanudar sus trabajos interrumpidos durante los meses de vacaciones.

Bachillerato en Humanidades

PRIMER SORTEO

El primer sorteo para optar al grado de bachiller en humanidades se verificará en la Secretaría General de la Universidad, el Miércoles 12 del presente, a las 2 de la tarde.

Escuela Vocacional N.o 8

Local: Escuela Salvador Sanfuentes: (Matucana, esquina Catedral).

CURSO NOCTURNO DE COMERCIO

Se avisa a los interesados que las clases de este curso principiaron ayer Lunes 10 de Marzo, a las 8 P. M.

El curso comprende, entre otros, los ramos de taquigrafía, Redacción Comercial, contabilidad, y las personas que aún deseen matricularse pueden hacerlo en el mismo local, de 8 a 10 P. M.

ASOCIACION GENERAL DE PROFESORES.—Se nos pide citar a los siguientes profesores para mañana Miércoles, a las 4 P. M.: Ramón Jeréz, César Godoy, Sandalio Valdebenito, Víctor Troncoso, Adelino Barahona, Miguel Rus, Humberto Calvo, Candelario Sepúlveda, Quiterio Chavez, Francisco Javier Urrutia, Manuel Vidal, Victoria Muñoz Olga Goldberch y Rosa Silva.

Hoy sesionará la Junta Ejecutiva, a las 5.30 P. M.

ESCUELA PROFESIONAL DE NIÑAS DE VALLENAR.—Directora de este establecimiento fué nombrada doña Lucila Madrid, y profesoras las señoritas María Poblete, Etelvina y Sara Campaña.

NOTICIAS DIVERSAS

EXPOSICION DE FRUTICULTURA DE MENDOZA.—Fué comisionado el profesor de Arboricultura del Instituto Agronómico, para que se traslade a Mendoza a estudiar todo lo relacionado con la Exposición Frutícola que se celebra en esa ciudad.

OBRAS DE FERROCARRILES. — En la semana última trabajaron 341 obreros en los trabajos de ferrocarriles.

EL RAID DE AVIACION

LOS AVIONES PARTIRAN HOY EN DIRECCION A VALPARAISO

En la mañana de ayer, el General señor Contreras, dirigió una comunicación a la Dirección de la Armada, comunicándole que debido al mal tiempo reinante en Los Vilos, la escuadrilla no podría partir ese día a Viña del Mar como lo había anunciado.

Otra comunicación, hace saber que si el tiempo lo permite los aviones partirán esta mañana en dirección a Viña del Mar como lo estaba anunciado.

EL DESTROYER "CONDELL"

Ayer se dirigió al Norte el destróyer "Condell" a recibir a los aviadores.

Según un radio del Comandante de esa unidad naval que se recibió ayer en la Dirección de la Armada hace saber que el citado destróyer se encuentra al frente de la desembocadura del río Limarí, en espera de los aviones.

HOY CONTINUARAN LOS AVIONES EN SU RAID

En la Dirección de la Armada se recibió un telegrama del General señor Contreras en el cual dice que debido al mal tiempo no ha podido continuar en dirección a Viña del Mar como estaba anunciado, lo que se hará en el día de hoy, siempre que el tiempo lo permita.

ULTIMA HORA

UNA RECTIFICACION DEL GENERAL CONTRERAS

LA VERDAD EN SU LUGAR

Anoche, a las 11 1|2, hemos recibido las siguientes comunicaciones telegráficas del General Contreras:

Serena, 10.— Impóngome prensa capital da lujo detalles últimas etapas raid regreso Tacna. Enviaré importante rectificación.

CONTRERAS.

Serena, 10.— Sírvanse desmentir categóricamente noticia que teniente Lagreze libró vida desierto gracias cantimplora aguardiente. Lo efectivo es que durante travesía pie, venció del cansancio, sed y fatigas con Aceite Monte Carlo, única provisión viaje. Espero hagan rectificación honor verdad.

CONTRERAS.

HOY MARTES

Continúa Nuestra 2.a Semana de Marzo
Con Formidables y Nuevas
Rebajas de Precios

LIQUIDAREMOS 1.000,000 DE PESOS EN MERCADERIAS RECIEN RECIBIDAS

CEFIROS muy finos, para camisas y delantales, el metro, a	$ 1.80
FRANELAS crudas muy buenas, el metro, a	2.20
MOLETONES finos, en todos colores, el metro, a	2.20
BRINES listados, muy buenos, el metro, a	2.40
SARGAS de algodón, en todos los colores, el metro, a	2.40
CASIMIRES finos, importados, muy buena clase. GRAN RECLAME, a	24.80

ALGODONES

PERCALAS buenas, gran surtido de colores, el metro, a	$ 0.90
VELOS finos, floreados, muy bonitos, el metro, a	1.00
HOLANDAS para delantales, en colores lisos, el metro, a	1.20
VELOS finos, en dibujos egipcios y chinescos, el metro, a	1.20
GENEROS para cortinas y visillos, con dibujos muy bonitos, el metro, a	1.60
CRETONAS de fantasía, en un metro de ancho, el metro, a	1.90
GABARDINAS de algodón, en todos los colores, el metro, a	2.40
CEFIROS de puro hilo, para delantales, el metro, a	2.30
ESPONJAS francesas, en un metro de ancho, el metro, a	2.90
BRINES muy finos, mercerizados, en un metro de ancho, puro hilo, el metro, a	2.90

LANAS

POPELINAS finas en varios colores, el metro, a	$ 7.80
GABARDINAS finas, de pura lana, el metro, a	12.80

Y UNA GRAN PARTIDA MAS DE LANAS RECIEN RECIBIDAS, EN TODOS LOS COLORES Y CALIDADES, A PRECIOS REGALADOS.

SEDAS

CREP GEORGET de pura seda, en todos los colores, el metro, a	$ 15.80
TAFETANES finos de un metro de ancho, el metro, a	19.80
CREP MARROCAIN de pura seda, en todos los colores, un metro de ancho, gran ocasión, el metro, a $ 24.80 y	19.80

2.o PISO CON SERVICIO DE ASCENSOR

Esta Sección seguirá liquidando desde mañana nuevos y grandes lotes de Retazos de Percalas, Satines lisos y floreados, Cretonas, géneros blancos y una gran variedad de artículos más, a $ 2.90, $ 1.90, $ 1.20, $ 0.80 y $ 0.40 CADA RETAZO.

LIQUIDAREMOS TAMBIEN

UN GRAN LOTE de retazos de géneros de lana, a precios regalados.	
UNA GRAN PARTIDA de lienzo muy fino, de un metro de ancho, el metro, a	$ 1.60
UNA GRAN PARTIDA de satines negros, muy finos, un metro de ancho, el metro, a	2.90
UNA GRAN PARTIDA de crea para sábanas, el metro, desde	2.50

Hemos recibido Gran Surtido Géneros de Invierno que venderemos a Precios sumamente bajos
UNICA OPORTUNIDAD LA QUE OFRECERAN LOS

ALMACENES DE LIQUIDACIONES -:- Estado 135

VALPARAISO

Hacia el mejoramiento de la futura Municipalidad

A iniciativa del Partido Liberal Aliancista se han efectuado entre los dirigentes de este partido y los del Radical y Demócrata conversaciones tendientes a encauzar y unificar la acción de estas tres entidades políticas ante la próxima campaña electoral, con el propósito de llevar a la Municipalidad a personas prestigiosas, que respondan a los deseos de la opinión pública de tener un Municipio que dé garantías de orden y trabajo por los intereses de la ciudad.

Según las informaciones que tenemos, las conversaciones que se habían desarrollado en un ambiente tranquilo y sereno, van bien encaminadas y se habría avanzado en forma que se cree se llegará al acuerdo definitivo. Respecto a la distribución que le correspondería a cada partido la que encuentra mayor aceptación sería la de lista común compuesta por tres radicales, dos demócratas y un liberal aliancista.

La huelga de empleados marítimos

El movimiento huelguista de los tripulantes de naves mercantes ha seguido lánguidamente sin que haya podido lograr detener ninguno de los barcos que según itinerario han debido abandonar este puerto.

Ayer la Asociación de Comerciantes, a la cual pertenecen todos los armadores recibió el último pliego de condiciones, el que fué estudiado en una reunión de ayer en la tarde en la cual se tomó el acuerdo de acusar recibido de ella, pues no ha sido firmada por ninguno de los gremios de gente de mar que cuenta con personería jurídica, sino por un "Comité de Huelga de Empleados Marítimos".

La Asociación de Comerciantes acordó enviar una nota a la Intendencia de la Provincia y a la Gobernación Marítima diciendo que los armadores no están en condición de acceder a lo que se pide en dicho pliego, porque lo reducido de los fletes no dejan margen al aumento de los gastos en la cifra más mínima.

Agregan los armadores que están dispuestos a mantener en todas sus partes el fallo arbitral de Octubre de 1922.

Una dama de la nobleza inglesa

En el "Oriana", que llegará el 16 del presente a Valparaíso, viene en viaje de turismo a Chile la distinguida dama de la alta nobleza británica, Lady John Rhodes.

La próxima llegada de los aviadores

Debido al temporal de viento que reinó en la zona de Los Vilos, la escuadrilla de aviadores que debía emprender la etapa Serena-Valparaíso no pudieron salir ayer, lo que esperan hacer hoy si el tiempo se ha mejorado.

Desde ayer está en Tongoy esperando a los aviadores para escoltarlos hasta Valparaíso el destroyer "Condell", al mando del comandante Gunther.

Ayer zarpó desde Quinteros el escampavía "Elicura", hasta Papudo para hacer ejercicios y explorar la zona que atravesarán los aviadores.

El "Aguila", que también se encontraba en el Norte ha salido para acompañar a los aviadores.

En Valparaíso se preparan grandes festejos en honor de los aviadores y ayer fueron muchas las personas que acudieron a los campos de Reñaca.

Exposición de Pintura

Ayer ha quedado abierta al público en el local de la Librería Mackenzie, la exposición de cuadros de la señorita Myrian Sanfuentes Smith, joven pintora santiaguina que ha conquistado gran renombre en los círculos artísticos de la capital.

Faro que se enciende

Se ha comunicado a las oficinas superiores de la Armada que el escampavía "Orompello" acaba de encender el faro Punta Morrión en Punta Arenas, que se encontraba apagado.

Se ha ordenado dar el aviso respectivo a todos los navegantes.

Notas sociales

EN EL CLUB DE VIÑA DEL MAR. —Una numerosa y distinguida concurrencia asistió el Domingo en la tarde a la recepción que acostumbra ofrecer el directorio de esta institución a las familias de sus socios.

Entre las señoritas asistentes anotamos las siguientes:

Inés Undurraga Lecaros, Carmen López Edwards, Iris Iñiguez Edwards, Elena Vergara Edwards, Carmen Muñoz Arlegui, Clara Paz Ballerino, Laura Puelma Edwards, Olga Eastman Beeche, Elsa Lyon Hidalgo, Glarry Briggs Pérez Canto, Beatriz Machado D'Oliveira, Olga Squella Guzmán, Isabel Eastman Beeche, Trixie Price Claude, Ester Claude Squire, Violeta Price Claude, Marta Flesh Serrano, Elvira Larraín Ramos, Laura Poisson Fontaine, Lucía Court Echeverría, Tita Escobar de la Fuente, Raquel de la Fuente Morel, Yolanda Morel Escobar, Vidita Morel Escobar, Adriana Díaz González, María Bertelsen Novion, María Amenábar Prieto, Olga Amenábar Prieto, Della Vallebona Pascal y varias otras.

MANIFESTACION DE DESPEDIDA. — Objeto de una grandiosa y cariñosa manifestación fué la que tuvo lugar en los andenes de la Estación de Viña del Mar, con motivo de la partida para Buenos Aires y Europa respectivamente, de las familias Buchanan Valdés y Llovet Guerrero.

Cuanto de más distinguido y selecto tiene nuestro gran mundo tanto en el orden político como social, se dió cita en la tarde del Sábado a tributar el último homenaje de cariño y aprecio a tan distinguidos viajeros.

No menos de trescientas personas se congregaron en el recinto de la estación y los viajeros, además de otras demostraciones de afecto, recibieron innumerables ramos y bouquet de flores.

Los esposos Llovet Guerrero permanecieron la temporada de Verano alojados en casa de don Arturo Irarrázaval Correa y señora Georgina Llovet de Irarrázaval, en donde recibieron y agasajaron a sus numerosas relaciones sociales.

La familia Buchanam Valdés se dirigió a Buenos Aires con el objeto de tomar allí vapor para Europa.

VIAJEROS. — De Constitución ha regresado al vecino balneario la señorita Raquel de la Fuente Morel.

—Del Sur ha regresado a ésta la señorita Carmen López Edwards.

—De Limache han regresado a este puerto las señoritas Lucía Gacitúa Castro y Aída Andonaegui Asenjo.

—De Jahuel ha regresado la señorita Noemí Deves Jullian.

—A Santiago regresaron ayer las señoritas Yolanda y Vidita Morel Escobar.

—En Viña del Mar se encuentra el señor don Ladislao Errázuriz.

—De Calera ha regresado el señor don Hernán Somavía Asquet.

—De Limache ha regresado la señorita Violeta Peebles Navarrete.

—A Panimávida se dirigirá en breve la señorita Cristina Aninat Ferrer.

—En Santiago se encuentra el señor Carlos Urenda Trigo.

GUIA DE DESPACHADORES DE ADUANA

CASTRO y ANDREWS
Facilidades en derechos de aduana
Serrano 22.— Casilla 732
VALPARAISO
COLIN L. CAMPBELL
Bandera 620. — SANTIAGO

Fretot Fontaine y Cía.
Blanco 951. — Casilla 32
VALPARAISO

Pedro Santibáñez
SERRANO 6[illegible]. — CASILLA 200
VALPARAISO

HERNAN VIGIL
VALPARAISO
Agente General de Aduanas
SERRANO 169

WIEGAND & Co.
VALPARAISO
Blanco 891. — Casilla 32
SANTIAGO
Bandera 547. — Casilla 457

AVISOS DE VAPORES

Lloyd Real Holandés
SERVICIO RAPIDO POR VAPORES LUJOSOS
ENTRE BUENOS AIRES Y AMSTERDAM, CON ESCALAS EN
Uruguay, Brasil, Portugal, España, Francia e Inglaterra
PROXIMAS SALIDAS DE BUENOS AIRES
"ORANIA" ... 21 de Marzo
"FLANDRIA" ... 11 de Abril
"GELRIA" ... 2 de Mayo
"ORANIA" ... 23 de Mayo
"FLANDRIA" ... 13 de Junio
Por más pormenores, dirigirse a su único agente en Santiago:
OTTO LOOSE
HUERFANOS 1153 (ALTOS). — TELEFONO 365.—CASILLA 382.

P. S. N. C.
VAPORES PARA EUROPA
ORCOMA, 5 Abril 1 P. M.
ORTEGA, 19 Abril 1 P. M.
ORITA, 3 Mayo 1 P. M.
Para Antofagasta, Mejillones, Iquique, Arica, Mollendo, Callao, Balboa, Cristóbal, Habana, Coruña, Santander, La Rochelle, La Pallice y Liverpool.
ORIANA, Vía Estrecho de Magallanes. Saldrá de Valparaíso el 20 de MARZO, a la 1 P. M.
Para San Antonio, Talcahuano, Coronel, Puerto Montt, Punta Arenas, Port Stanley, Montevideo, Santos, Río de Janeiro, San Vicente (C. V.), Lisboa, Leixoes, Vigo, La Coruña, La Rochelle-Pallice, Liverpool.
VAPORES PARA NUEVA YORK
BOLETOS DE IDA Y VUELTA
Ebro, 28 de Marzo
Essequibo, 23 de Abril
Ebro, 21 de Mayo
1 P. M.
Para Antofagasta, Iquique, Arica, Mollendo, Callao, Salaverry, Paita, Balboa, Cristóbal, Habana y Nueva York.
The Pacific Steam Navigation Company
SANTIAGO: Agustinas 1017. —:— VALPARAISO: Calle Blanco.
SUB - AGENTES EN SANTIAGO: Transportes Unidos, Estado esquina Delicias; Expreso Villalonga, Agustinas 840.

(DE NUESTROS CORRESPONSALES)

LAS VENTAS DE SALITRE DE AYER

Vendido en Valparaíso, ley, 95 o|o; entrega, Marzo 23; precio, 21|-; quintales métricos, 213.360.

Vendido en Valparaíso; ley, 96 o|o; entrega, Marzo 16; precio, 21|9; quintales métricos, 2.540.

Total de esta circular: 215,900.

Vendido hasta la circular N.o 147, inclusive, 19.195,714.

Total: 19,411,614.

A este total hay que agregar:

Autorizado para embarcar a The Lautaro Nitrate Co. Ltd., 500,000.

Vendido por compañías ex-alemanas para entrega en el año 1923-1924, (500 toneladas, 5.060.

Total: 10.916,674.

Más. — Exportación de las oficinas no asociadas desde el 1.o de Julio de 1923 hasta el 29 de Febrero de 1924, 523,209.

Total: 20.439,883.

El "Linao" ex-"Florencia", está listo para el cabotaje

Hace tiempo se excluyó del servicio del cabotaje nacional el vapor "Florencio" el que fué adquirido por la firma Bórquez, que lo ha reparado totalmente, hasta convertirlo en uno de los mejores barcos de los que hacen el cabotaje.

El Florencia, que será entregado pronto al servicio se llamará ahora "El Linao".

De Gobernador Marítimo a Intendente de Antofagasta

El señor Exequiel Pérez Verdugo, Gobernador Marítimo de Antofagasta ha comunicado a la Dirección del Territorio Marítimo, oficina de la cual depende que por orden del Gobierno se ha hecho cargo interinamente de la Intendencia de ese puerto.

Las propuestas para el Estadio de Playa Ancha

Para el día de mañana está fijada la fecha en que se deben abrir las propuestas públicas pedidas con el objeto de construir el Estadio de Playa Ancha.

Movimiento marí

Ayer llegaron:
El Oroyo, de Coronel.
El Imperial, de Guaya
El Mercedes, de Arica.
El Allipen, de Corral.
El Don Ricardo, de Lo
El Purén, de San Ant
Ayer salieron:
El Purén, para San A
El Valparaíso, para Iq
El Heluan, para Ham
El Jason, para Hamb

El Miércoles 12 llegan:
El Mercedes, de Arica.
El Perú, de Arica.
El Miércoles 12 salen:
El Manuel Arnus, para
El Allipen para Arica
El Caupolicán, para A
El Viernes 14 llegan:
El Río Bueno, de Iqui
El Valdivia, de Coral
El Taltal, de Talcah
El Oriana ,de Liverpo

GRACE LINE
"SANTA ANA", 19 DE MARZO
Sacra de Valparaíso, a la 1 P. M.
Gran rebaja en los precios de pasajes a Nueva York
PROXIMAS SALIDAS
"SANTA ELISA", Abril 2
"SANTA LUISA," Abril 16
"SANTA TERESA", Abril 30
SOLICITEN PORMENORES DE LOS AGENTES:
GRACE Y Cía. (Chile) S. A.
HUERFANOS 1087 —:— SANTIAGO

Compañía Sud-Americana
DE VAPORES
SERVICIO DIRECTO RAPIDO A NEW YORK
en 18 días, con escala en Antofagasta, Iquique, Callao, Payta y Cristóbal. PROXIMAS SALIDAS
"TENO" Sábado 15 de Marzo, a la 1 P. M.
"ACONCAGUA" Sábado 12 de Abril, a la 1 P. M
EL PASAJE A NUEVA YORK VALE 250.00 DOLARES EN [illegible] CLASE Y 110.00 EN INTERMEDIA; A CRISTOBAL, 150.00 Y 55.00 DOLARES, RESPECTIVAMENTE
SERVICIO A GUAYAQUIL
con escalas en Coquimbo, Antofagasta, Gatico, Tocopilla, Iquique, Caleta Buena, Arica, Ilo, Mollendo, Chala, Pisco, Tambo de Mora, Callao, Salaverry, Pacasmayo, Eten, Pimentel, Payta y Guayaquil. PROXIMAS SALIDAS:
"IMPERIAL" Viernes 21 de Marzo, a las 4 P. M.
"PALENA" Viernes 4 de Abril, a las 4 P. M.
SERVICIO A PIMENTEL
con escalas en Coquimbo, Huasco, Caldera, Chañaral, Taltal Antofagasta, Iquique, Pisagua, Arica, Ilo, Mollendo, Lomas, Pisco, Cerro Azul, Callao, Huacho, Supe, Huarmey, Casma Samanco, Chimbote, Salaverry, Pacasmayo, Eten y Pimentel. PROXIMAS SALIDAS:
"CACHAPOAL" Viernes 14 de Marzo, a las 4 P. M.
"MAIPO" Viernes 28 de Marzo, a las 4 P. M.
TARIFA REDUCIDA EN LOS PASAJES DE CAMARA DE LAS LINEAS A GUAYAQUIL Y PIMENTEL, ENTRE PUERTOS CHILENOS: ANTOFAGASTA, $ 125; IQUIQUE, $ 171; ARICA, $ 192
Al solicitar un pasaje es indispensable la presentación del certificado de vacuna
WESSEL DUVAL & Cía.
Huérfanos esq. Morandé, Agentes
COMPAÑIA TRANSPORTES UNIDOS
Estado esquina Delicias, Sub-Agentes

Soc. Anón. Com. Braun & Blanch
SERVICIO DE VAPORES
VALPARAISO De VALPARAISO, el 12 de Ma Coquimbo, Huasco, Caldera, An e Iquique.
VALDIVIA De VALPARAISO, el 15 de Ma Coquimbo, Huasco, Caldera, Ta fagasta, Tocopilla, Iquique, Jun y Arica.
Servicio regular de pasajeros y carg
Buenos Aires
TARAPACA Esto espléndido vapor, Mitre", con magníficas comod pasajeros, saldrá de VALPARA de Marzo, para: San Antonio, Tomé, Talcahuano, Co (Valdivia) Puerto Montt, Punta Arenas y B Oportunidad para trasladarse a Buenos Aires, conociend les magallánicos, considerados sin rival en el mundo por s panorámica. Precios reducidos.
SANTIAGO
AUGIER, BENAVIDES y Cía.
Bandera 180
VALPARAISO
BLANCO 957 -
Teléf.: Inglés 2747,

Sociedad Marítima y Comer
R. W. James y Cía.
LINEA DE VAPORES RAPIDOS DE PASAJER
"FLORA" para Coquimbo, Huasco, Taltal, Antofaga nes, Tocopilla, Iquique y Arica saldrá el VI DE MARZO, A LAS 6 P. M.
"FRESIA" para Lota, Corral, Tomé y Talcahuano saldrá COLES 19 DE MARZO, A LAS 4 P. M.
Por fletes, pasajes y demás pormenores verse con:
SOCIEDAD MARITIMA Y COMERCIAL
R. W. James y Cía.
Blanco 1014.— Tel. Ing. 2652
VALPARAISO
LUIS A. GONZAL
Bandera 15
SANTIAGO

The Royal Mail Steam Packet Comp
SERVICIO RAPIDO DE — LUJO DESDE — Buenos Aires a Eu
PROXIMAS SALIDAS DE LOS AFAMADOS VAPO
"ALMANZORA" ... 15,531 toneladas, 13 de
"ANDES" ... 15,620 toneladas, 3 de
"ARLANZA" ... 14,930 toneladas, 17 de
"AVON" ... 11,000 toneladas, 1.º de
"ALMANZORA" ... 15,500 toneladas, 15 de
"ARAMAYA" ... 10,530 toneladas, 22 de
PROXIMAS SALIDAS DE LA LINEA D
"DESEADO". . . 14 de Marzo | "DEMERARA". . 11 de
"DESNA" . . . . 28 de Marzo | "DARRO" . . . . 9 de
Rebajas en boletos de ida y vuelta con descuento para familias. Hay camarotes de 1, 2 y 3 camas y tam binaciones de departamentos de lujo con baño privado y se de comodidades.
Viajes de llamada desde varios puntos de Europa Turquía.
The Pacific Steam Navigation Com
CASILLA 536.— SANTIAGO.— AGUSTINAS
SUB-AGENTES. Compañía Expreso Villalonga y Co Transportes Unidos

INFORMACIONES DEL INTERIOR

(DE NUESTROS CORRESPONSALES)

ATACAMA

EL SENADOR ELECTO Sr. SIERRA ES RETADO A DUELO

PORQUE SE REFIRIO EN UN COMICIO PUBLICO A LA ACTUACION DEL ARQUITECTO SEÑOR DUBLE

(De nuestro corresponsal, por telégrafo)

COPIAPO, 10.— Viva preocupación causó ayer la tramitación del duelo entre el senador electo don Wenceslao Sierra y el arquitecto don Horacio Dublé.

El señor Sierra, en carácter de representante del pueblo, en el gran comicio de antenoche, hizo enérgicas declaraciones sobre la actuación del señor Dublé y las irregularidades cometidas por él en la reconstrucción de la ciudad.

El arquitecto señor Dublé, a su ble senador, pero éste lescalificó a vez, pidió explicaciones al honorasu retador en vista de que conocía desde mucho tiempo su opinión por la carta enviada al señor Ismael Tocornal, a este respecto, y por haberle enrostrado su proceder, antes de la elección, personalmente en la calle pública y por que el señor arquitecto no se sinceró nunca de los cargos que la provincia le ha hecho respecto al cumplimiento de sus deberes. En cambio se puso a las órdenes de sus padrinos, cuyos representantes dieron por terminado el incidente por estimar que no había cuestión personal entre sus representados y porque el señor Sierra, en el comicio de antenoche, protestaba especialmente por la forma en que el señor Dublé desatiende los intereses y las personas damnificadas, en el último terremoto.

El teniente Cisterna, gravemente enfermo

(De nuestro corresponsal, por telégrafo)

COPIAPO, 10. — El teniente Cisternas, del Regimiento O'Higgins, se encuentra gravemente enfermo. Lo atienden su señora madre y la oficialidad del Regimiento.

COQUIMBO

(De nuestro corresponsal, por telégrafo)

OVALLE, 10.— La casa comercial Siemens Schuckert y Co., ha efectuado una instalación radiotelefónica en el Club Musical de Ovalle.

ACONCAGUA

Estrella Irú, en San Felipe

SAN FELIPE.— El Sábado debutó en ésta, la tonadillera Estrella Irú, con bastante éxito. Se ignora el tiempo que permanezca.

DEFUNCION
Ha fallecido el señor don
Carlos Gregorio Avalos Varela
Sus restos serán sepultados privadamente.
LA FAMILIA.

TALCA

Llevaba un niño muerto entre los brazos

TALCA.— Un niño de dos meses de edad era llevado muerto entre los brazos de Celestina Villar, siendo sorprendida por el jefe de la estación de San Clemente, en circunstancias que tomaba el tren para trasladarse a "Mercedes".

En vista de que no daba explicación alguna sobre la muerte de él, fué enviada a la Sección de Seguridad y poco después al Juzgado del Crimen, para los fines del caso.

CONCEPCION

El tifus exantemático en Tomé

EL GOBERNADOR DE COELEMU LO CONSIDERA EPIDEMIA ENDEMICA.—EL INTENDENTE DE CONCEPCION QUE CONSTATA POR SEGUNDA VEZ EL FRACASO DEL CODIGO SANITARIO

CONCEPCION.— Un telegrama y una nota sobre el tifus exantemático en Tomé han sido dirigidos al Ministro del Interior.

El telegrama, del Gobernador de Coelemu, dice entre otras cosas que las estadísticas no hablan de tifus exantemático en Tomé, y sin embargo la población sufre las consecuencias de una epidemia endémica de más de cuatro años a la fecha, que la aniquila sin que la Dirección de Sanidad deje ver una acción efectiva".

La nota del señor Intendente de Concepción manifiesta que no puede silenciar la decepción con que se ha impuesto del resultado de sus reiteradas súplicas para que se atienda a la defensa sanitaria de una población en donde están pereciendo una cantidad de nuestros conciudadanos, sin que en su desamparo tengan otra atención que el tomar conocimiento de bizantinas discusiones acerca de lo que dice o no dice el Código Sanitario, cuyo completo fracaso tiene ocasión de constatar por segunda vez, al pretender tomar iniciativas para sanear alguna localidad seriamente amenazada por una epidemia.

ARAUCO

Notas sociales de Lebu

(De nuestro corresponsal)

ENFERMOS.— LEBU.—Se encuentra enfermo de gravedad, a consecuencia de un accidente automovilístico, el señor David Andrews Romero.

Mejor siguen a consecuencia del mismo accidente, los señores Pedro Moltalva y Pedro Montalva (hijo).

FIN DEL VERANEO.— LEBU.— Con las lluvias caídas durante estos últimos días, podemos decir que el veraneo ya está terminado en esta ciudad.

Las distinguidas familias que pasaban el Verano en la localidad, han comenzado a retirarse, notándose muy poco movimiento en nuestros paseos.

Movimiento marítimo

LEBU.— Durante el día de ayer entraron las siguientes naves nacionales, a la bahía de este puerto:

El vapor nacional "Tirúa" de 116 toneladas de registro, trayendo mercaderías.

El nacional "Tomé", de 99 toneladas de registro, trayendo mercaderías surtidas.

El vapor "Orompello", de 260 toneladas de registro, procedente de Valparaíso, trayendo forraje para la Policía.

El "Valparaíso", de 2,700 toneladas de registro, procedente del Sur, que viene a tomar un cargamento de 1,000 toneladas de carbón.— **El Corresponsal.**

VIAJEROS.— LEBU.— A Santiago se dirigirá dentro de breve, don Julio Subercaseaux.

—De regreso del Sur estuvieron en ésta los señores Juan García, Julio Angulo y Armando Cornejo, donde han sido muy agasajados, quienes partieron ayer a Santiago.

—Al mismo punto se ha dirigido el señor don Francisco Mardones, Gerente de la Compañía Carbonífera Lebu.

—De pasada se encuentra en ésta el señor Eduardo Vergara Pinto.

—En ésta se encuentra el presidente del Partido Radical y senador por la provincia de Arauco, don Remigio Medina Neira.

—A Santiago se ha dirigido el vice-presidente del Partido Demócrata y diputado por Arauco don Juan Vargas Márquez.

—Al mismo punto se ha dirigido el Mayor don Manuel Fuentealba Rodríguez y el teniente de Caballería don Darío Fuentealba del Río.

—Procedente de Santiago han llegado a ésta, la señora Amelia Rivadeneira de Durán y la señorita Estela Rivadeneira.

—De Concepción ha venido a ésta a pasar una corta temporada, la señorita Julia Concha González.

ENTRETENGA SUS NIÑOS
Adquiriendo uno de los juego que publica "La Nación" los día Domingos. Remítanos sesenta centavos y a vuelta de correo recibirá uno de ellos impreso en cartulina.

ANTOFAGASTA

TRES ENMASCARADOS ASALTAN EL TREN INTERNACIONAL

DISPARAN SOBRE DON JUAN VACA Y LE ROBAN UNA MALETA CON VEINTE MIL PESOS

EL TREN MARCHABA MUY DESPACIO, COMO SI HUBIERA HABIDO ALGO PREMEDITADO

EL HERIDO MUERE EN EL HOSPITAL DE ANTOFAGASTA

(De nuestro corresponsal, por telégrafo)

ANTOFAGASTA, 10. — Después de herir al comerciante Juan Vaca, le robaron una maleta que contenía la suma de veinte mil pesos, tres enmascarados que asaltaron el tren internacional el día Sábado.

Los asaltantes subieron al tren entre las estaciones La Noria y Sierra Gorda y se dejaron caer en cuanto cometieron su delito.

Los carabineros acantonados en esa región, una vez puestos en conocimiento del hecho, siguieron la pista de los delincuentes, pero hasta el momento no han podido dar con ellos.

El herido y robado, don Juan Vaca, es agente comisionista y continuamente hace viajes entre las diferentes estaciones de la pampa, llevando consigo remesas de dinero que muchas personas le confían.

Las personas que se dedican a este negocio, que son varias en Antofagasta, se encuentran alarmadas por este asalto, pues temen que en lo posterior pueda ocurrirles algo semejante.

MUERE EL SEÑOR VACA

ANTOFAGASTA 10.—Ha causado profunda indignación el audaz asalto del que fué víctima don Juan Vaca, en el tren nocturno del Sábado.

El señor Vaca murió en el hospital del Salvador, a causa de las heridas que los asaltantes le infirieron.

Los diarios publican amplias informaciones y publican la narración de don Efraín Cabello, quien viajaba junto con la víctima, presenciando, por lo tanto, el asalto.

DON EFRAIN CABELLO DECLARA

El señor Cabello dice que se embarcaron en Calama. El trayecto hasta Sierra Gorda lo hicieron en medio de la mayor animación, charlando con los numerosos viajeros. Nada hacía presagiar la tragedia que momentos después había de desarrollarse.

Una vez que hubo partido el tren de esa estación, y cuando se preparaban a iniciar nuevamente la charla, interrumpida por la novedad de la llegada, aparecieron súbitamente en la puerta trasera del carro tres individuos armados de revólvers al parecer jóvenes, y que tenían cubiertas las caras con chalinas. El traje que vestían era oscuro.

¡NECESITAMOS A VACA!

Las primeras palabras que pronunciaron los bandidos fueron: "¡Necesitamos a Vaca; no se mueva nadie; el primero que lo haga lo 'baleamos'. Arriba las manos!

Todos los pasajeros de los carros creyeron que se trataba de una broma.

Don Juan Vaca, al ser intimidado por uno de los bandidos, dijo: ¡Pero hombre, qué es ésto!

Como única respuesta recibió un cachazo de revólver que lo aturdió, y en seguida otro de los bandidos le disparó a quema ropa en el vientre, el balazo que había de herirlo de muerte.

Posiblemente, para atemorizar a los pasajeros, dispararon después dos tiros de revólver, los que se incrustaron en los asientos.

SE LLEVAN LOS VEINTE MIL

Entre tanto, el otro bandido tomó el maletín de don Juan Vaca, el que contenía veinte mil pesos, diciendo: ¡Esto es lo que necesitamos!

El asalto lo hicieron dos de ellos, pues el otro quedó de guardia en la puerta con revólver en mano, apuntando a los pasajeros que intentaran moverse.

El señor Cabello dice que esto sucedió en menos tiempo del que se tarda en contarlo.

EL TREN MARCHA DESPACIO

Agrega, además que cuando los bandidos se dejaron caer, el tren marchaba muy despacio, como si hubiese habido algo premeditado, lo que facilitó grandemente la huída de éstos.

Dice, además, que llamaron a los empleados del tren, y con ellos vinieron los demás pasajeros de otros carros, entre los cuales se comentaba desfavorablemente el hecho, máxime si se tenía en cuenta que el tren sale de Sierra Gorda a Antofagasta por el cerro, con mayor velocidad.

A este respecto, el conductor del tren dió algunas explicaciones técnicas, que no satisfacieron a los pasajeros.

El herido siguió mal hasta Antofagasta, donde una vez trasladado al hospital, falleció.

EL COMANDANTE DE CARABINEROS DIRIGE LA PESQUISA

Los carabineros siguen la pista, pero hasta el momento no encontraron a los bandidos, por lo que se cree que estén en Antofagasta.

Se lamentó la falta de carabineros en el tren.

Un diario local dice que las autoridades de esta ciudad, no se preocupan gran cosa de descubrir el paradero de los asesinos; pero ha venido a desvirtuarse con el hecho de Quezada se ha dirigido al interior para efectuar personalmente la pesquisa, ayudado de los carabineros.

CAUTIN

Una Escuela para "El Porvenir"

TEMUCO.— Una solicit cual se pide la creación cuela en el fundo "El Por sido elevada por la Supe. ioridad del Ram

En la misma nota nocimiento que el fundo, señor Blan las facilidades p ve a la práctica, l s, la casa, etc.

Se prorrogó la ins escolar

TEMUCO.— Atendie licitud que le hic la Dirección General acordado prorrogar inscripciones escolares de los corrientes en muy pocos los alumnos

VALDIVIA

Matinée social

(De nuestro corresp grafo)

VALDIVIA, 10.— La Jeta Fernández, ofreci tinée al un grupo de prodigándo es exquisi

La lluvia entorpece chas

(De nuestro corresp grafo)

VALDIVIA, 10.— vos aguaceros el ha venido a entorpece de trigo en esta

Asume el Coman

(De nuestro corresp grafo)

VALDIVIA, 10.— ronel don Florentino asumió el Comando da.

Regresa el Ministro

TALCA, 10.— rio de hoy se embarcó Santiago, el Ministro mendador señor Fortu acompañado de su ría.

La totalidad de la te, fué a la estación

Matrimonio concer

LA UNION, 10.— certado el matrimonio rio de la Gobernación Salas con la señorita

Triunfan los osorni torneo de foot-ba

LA UNION, 10.— foot-ball regional ésta, triunfaron los no, llevándose los talidad.

EL GRAN TRIUNFO DEL

Studebaker

EN LA MAS GRANDE DE LAS CARRERAS DE SUD-AMERICA

BUENOS AIRES - CORDOBA - BUENOS AIRES

1.500 KILOMETROS

Studebaker

OCUPA EL PRIMER LUGAR

en el inmejorable tiempo de 25 horas 6 minutos

Además se clasifica en los puestos TERCERO y CUARTO
con lo que queda comprobado que los STUDEBAKER

NO GANAN POR CASUALIDAD

sino porque su inmejorable calidad los hace sobreponerse

POR COMPLETO

sobre todas las otras marcas de Automóviles.

IMPORTADORES

S. A. C. BRAUN & BLANCHARD
VALPARAISO

BARAHONA & HERMAN Hnos. y Cía.
SANTIAGO

VALDES Y MORERE
Morandé 612

HUIDOBRO Y OCAMPO
Agustinas 1115

Sub Agentes en Santiago

OYARZUN y Cía.
Arica

HERMAN Hnos. y Cía.
Concepción

TEODORO ANWANDTER E.
Valdivia

UNA CONDECORACION A S. E.

EL DELEGADO OFICIAL DEL GOBIERNO DE CUBA OTORGA A S. E. LA ORDEN DE HONOR Y MERITO

En la tarde de ayer, el Presidente de la República recibió del Presidente de la Asamblea Suprema y delegado oficial del Gobierno de Cuba, don Miguel Varona, una comunicación por la cual se le da cuenta que, en conformidad a los decretos del jefe del Estado Cubano, se le ha conferido la orden de Honor y Mérito.

Esta condecoración está autorizada en todos los uniformes del Cuerpo Diplomático, consular, del Ejército, de la Marina y de la Cruz Roja.

S. E. al tomar nota de esta distinción que se le ha hecho, contestó agradeciéndola.

MUNICIPALIDAD

LA DEUDA DEL FISCO A LA MUNICIPALIDAD

EL TESORERO MUNICIPAL FIJA EL MONTO DE LO QUE DEBERA PAGAR POR EL PRIMER SEMESTRE

Días atrás informamos a nuestros lectores de las gestiones que estaba practicando el Primer Alcalde señor Rogelio Ugarte, ante el Ministro de Hacienda, para que el Fisco hiciese entrega a la Municipalidad de una fuerte suma de dinero, que la Ley de Impuesto a la Renta otorga a los Municipios mientras se dicta la ley que organiza las rentas de estos organismos.

En la tarde de ayer, el Tesorero Municipal, señor Arturo Pizarro, envió a la Alcaldía la nota que damos a continuación, y en la cual fija la cantidad que el Fisco deberá entregar a la Municipalidad por el primer semestre del presente año.

La nota dice así:

Señor Alcalde:

El artículo 9.o de las disposiciones transitorias de la Ley 3,996, de 3 de Enero del presente año **"Impuesto a las rentas"** dice: "Desde el 1.o de Enero de 1924 y mientras se dicta la ley que organiza las rentas municipales, las Municipalidades tendrán derecho a una suma igual a lo percibido por ellas en el año 1923, en razón del impuesto que les asignó el artículo 6.o transitorio de las leyes refundidas números 3,091 y 3,030".

En el año 1923, la Tesorería Municipal de Santiago percibió de la Tesorería Fiscal, como producto del impuesto a que se refiere el artículo copiado, la suma de $ 3.146,542.25.

En el Presupuesto Municipal del presente año, entre las entradas, se calculó que esta renta produciría la suma de $ 3.240.000, de modo que la percepción de ella es de imprescindible y absoluta necesidad, porque en caso de no ingresar oportunamente en caja, sufrirían gravísimos perjuicios los más vitales servicios municipales, como los de aseo, etc., y es un deber del infrascrito no sólo recaudar las rentas sino también hacer saber a sus superiores los perjuicios que pueden producirse si esa recaudación sufre algún entorpecimiento.

Ha sido costumbre recibir la contribución a que aludo de la Tesorería Fiscal por mitades en los meses de Febrero y Agosto, de modo que sería sobrada ya la hora de pedir al Ministerio de Hacienda ordenar la entrega de la cuota que corresponde al primer semestre del presente año, o sea la suma de $ 1.573.271,121.

De esta cantidad, la Tesorería Fiscal debe descontar la suma de $ 730.777.13 para destinarla al pago de intereses y amortización de los Bonos de "Series Privilegiadas", cuyo servicio está a cargo de esa Tesorería.

Aun cuando el servicio semestral de los bonos de la referencia importa la suma de $ 855,777.13, sólo debe encontrarse en el presente semestre la suma de $ 730,777.13, porque esta Tesorería tiene depositada en la fiscal, la suma de $ 125.000 como anticipación para este servicio.

Resumiendo, la cantidad que correspondería recibir a la Municipalidad, después de la devolución que dejo señalada, sería la de $ 842,493.99 por el semestre.

Como esta suma es de imprescindible necesidad para que esta Tesorería pueda seguir atendiendo los pagos que se decretan para los distintos servicios, ruego a US. se digne solicitar del señor Ministro de Hacienda, ordene a la Tesorería Fiscal de Santiago haga entrega de ella a esta Tesorería.

Dios guarde a US..— (Fdo.)—**Arturo Pizarro.**

MISTERIO

Escuela Nocturna de Mujeres

Como en años anteriores, funcionará en la Escuela Superior N.o 21, situada en la Avenida Cumming 135, una escuela nocturna para mujeres.

La enseñanza comprenderá los programas de la escuela primaria de 1.o a 6.o años.

Habrá tres cursos: inferiores, medio y superior.

La matrícula ya está abierta y las clases se iniciarán el 17 del presente, y tendrán lugar de 8 a 10 de la noche, menos los sábados.

Defunciones

Marzo 10.—Ilda Ortiz, de 5 años; Elsa Morán, de 1; Rosa Urbina, de 3; Olga Montoya, de 1; Julio Osses, de 1; Manuel Rojas, de 1; Desiderio Astudillo, de 29; Francisco Riquelme, de 81; Fortunata Pulgar, de 68; Demetrio Núñez, de 22; Manuel Ibáñez, de 40; Clorinda Fuentes, de 38; Luisa Araya, de 7; Fidelisa Vargas, de 60; Gabino Rojas, de 87; Erasmo Saavedra, de 40; Matilde Muñoz, de 42; Margarita Fuentes, de 74; Ramón Garrido, de 55; José Basaure, de 45; Juana Ayala, de 75; María Rojas, de 26; Laura Vargas, de 3; Segundo Salgado, de 4; y 18 niñitos menores de un año.

Enfermos del estómago, recurran al

ELIXIR REDUCTOR

y la mejoría es segura.

EJERCITO Y ARMADA

EN HONOR DE LOS OFICIALES MEXICANOS

LA MANIFESTACION OFRECIDA AYER EN EL CLUB MILITAR, ALCANZA ESPECIAL BRILLO

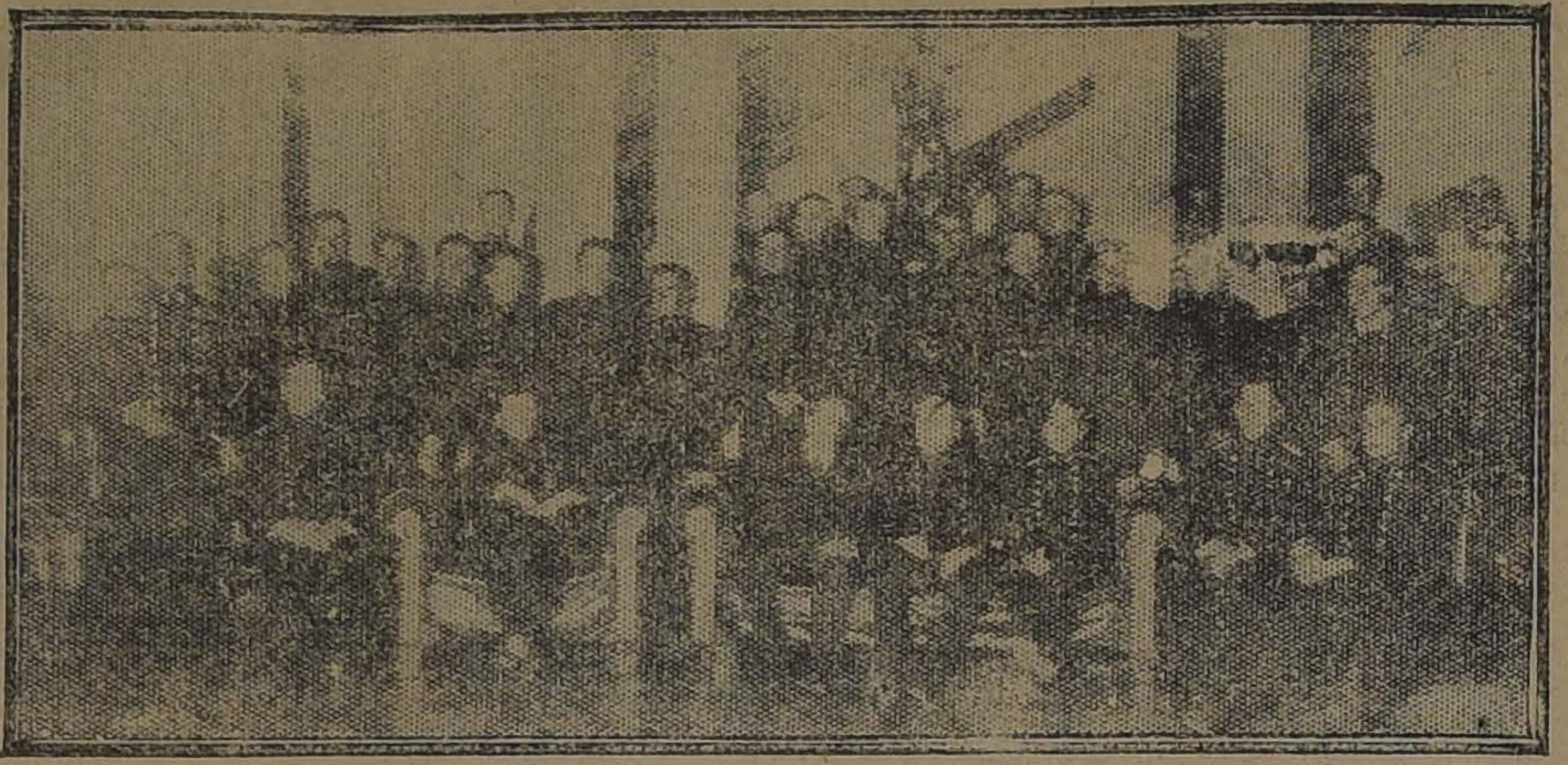

ASISTENTES A LA RECEPCION EFECTUADA AYER EN EL CLUB MILITAR EN HONOR DE LOS MILITARES MEXICANOS

Ayer se efectuó en los salones del Club Militar, la manifestación que se ofrecía en honor de los oficiales mexicanos que han terminado su instrucción en nuestros planteles de enseñanza militar.

Concurrieron a este acto el Ministro de México, señor Carlos Trejo Lerdo de Tejada; el Ministro de la Guerra, General señor Luis Brieba, el jefe de la II División, General señor Luis Cabrera; el Comandante del Cuerpo de Carabineros, Teniente Coronel señor Alfredo Ewing y altos jefes y militares de la guarnición.

Además concurrieron los oficiales del Ejército, del Paraguay comandados en nuestra institución militar.

En el momento oportuno ofreció la manifestación el secretario del Club Militar, Capitán señor Angel Moreno, en una brillante improvisación, dando a conocer la sincera amistad que une a los ejércitos de Chile y de México, que culminó con el envío de oficiales de esa República a la nuestra.

Agregó que esto significaba un verdadero acercamiento entre los dos países y una mayor comprensión de sus necesidades.

Contestó a nombre de sus compañeros el Teniente mexicano, señor Luis Toledo Ortiz, que se manifestó sumamente agradecido de las atenciones que habían recibido los militares mexicanos durante su permanencia en el Ejército chileno, donde habían recibido toda clase de atenciones, que le había demostrado en forma induvitable, la franca simpatía que todos los chilenos sentían por los mexicanos.

Al terminar el discurso del señor Ortiz, se dejaron oír los acordes del himno patrio que fueron escuchados de pié.

Finalmente el Ministro de México, en una brillante improvisación agradeció la manifestación de que eran objeto los militares mexicanos y que constituía un verdadero timbre de orgullo para los jóvenes militares de su patria.

POBLACION OBRERA DE TALCAHUANO

EL DOMINGO PROXIMO SE COLOCARA LA PRIMERA PIEDRA DE ESTOS TRABAJOS

A este acto será invitado el Presidente de la República y concurrirá el Ministro de Marina

El Domingo próximo se llevará a efecto el acto de la colocación de la primera piedra de la población obrera del Dique de Talcahuano N.o 2.

A este acto, según se nos informa, ha sido invitado el Presidente de la República, y concurrirá el Ministro de Marina y altos jefes de la Armada.

CONDECORACIONES A OFICIALES ARGENTINOS

Por decreto supremo el Gobierno ha otorgado la condecoración "Al Mérito" de segundo clase a los siguientes jefes del Ejército argentino:

Coronel y secretario general del Ministerio de Guerra, don Manuel J. Costa, teniente coronel del Ministerio de Guerra don Belisario Ferreyra, teniente coronel, Comandante del Regimiénto de Infantería N.o 11, don Carlos M. Giani; mayor y comandante del Batallón de Zapadores N.o 3, don Aníbal Montes.

Por reciente fallecimiento del general don Alberto Noailles, jefe del E. M. G. argentino, no se transmitió el decreto que le otorgaba la misma condecoración de primera clase.

SE LE NECESITA.— En la Dirección General de Tiro Nacional, Ejercicios y Deportes, se necesita al mayor don Francisco Munita.

LOS VISIBLEMENTE INCAPACITADOS PARA EL SERVICIO MILITAR. — El exámen de los incapacitados del contingente de 1924, que se inscribieron oportunamente en la Oficina de Reclutamiento de Santiago, se verificará hoy a las 3.30 P. M. en la Sanidad Militar.

Los remisos en presentarse quedarán eliminados del examen respectivo.

En comisión a Europa

Ayer pasaron a despedirse del Jefe de la II División, los capitanes señores Galvarino Zúñiga y Diego Aracena, que van en comisión a Europa para perfeccionarse en su especialidad.

El 20 próximo parten en el vapor "Oriana".

El Ejército chileno en el extranjero

El teniente 1.o don Horacio Arancibia Laso, actualmente en Francia, en el Regimiento N.o 117, de Artillería Pesada, ha obtenido al finalizar el año, 1923, la siguiente calificación del teniente coronel Guillet, comandante de ese regimiento:

"El teniente Arancibia Laso, ha dado en el curso de su estada pruebas de una gran capacidad de trabajo, de una viva inteligencia y de un perfecto espíritu militar.

"Ha estado constantemente consagrado a seguir muy de cerca la instrucción dada a los oficiales y a la tropa y a llenar de excelente manera las funciones de su puesto tanto en las maniobras como en las escuelas de tiro.

"Ha sabido asimilar los métodos de preparación y de ejecución del tiro de la artillería pesada y los procedimientos topográficos.

"Jinete excelente, perpicaz y decidido en el terreno de operaciones.

"Su perfecta cortesía y su carácter simpático han sabido captarse la amistad y el aprecio de todos los oficiales".

Por su parte el jefe de la Misión Militar Chilena, en Europa, general Navarrete, le expresa al darle cuenta de su calificación, sus más sinceras felicitaciones en las siguientes líneas.

"Como jefe de la Misión, le manifiesto que estoy satisfecho de su actuación en el 117 Regimiento de Artillería Pesada, dándole mis más sinceras felicitaciones por su magnífica calificación, que

repetirse al final del cu

se encuentra empeña

"Con mi calificaci

próximamente al de

personal y que usted

oportunidad, acompaña

to de que hablo, que

y que la Superiorida

nuestro país habrá de

damente".

TESORERIA DE CHILE EN LON

NUESTRO MINISTRO EN GRAN BRETAÑA PIDE SU POR LEY DE LA REPUBLICA

Nuestro Ministro en Gran Bretaña, se ha dirigido al Gobierno haciendo ver, una vez más la situación irregular en que se encuentra la Tesorería Fiscal de Chile en Londres, que fué suprimida por Ley en Junio del año 1918 y que por ser necesarios e imprescindibles sus servicios, debe continuar atendiendo las funciones que el Fisco le encomiende en Europa.

El diplomático chileno al mismo tiempo en su nota

fica que se fije al

presta sus servicios

ción adecuada a

medio ambiente en que

Termina el represen

le, pidiendo, asimismo,

blezca que los emplea

sorería puedan jubilar

dad a las leyes perti

tro país.

CULTO

Martes 11 de Marzo.—Jubileo Circulante. Carmelitas del Niño Jesús de Praga, Independencia esq. Borgoño, 11, 12 y 13. En la mañana, misa cantada, procesión y bendición en el Santísimo Sacramento y letanías. En la tarde, rosario, letanías, salve, trisagio cantado y bendición con S. Divina Majestad.

Evangelio del primer Domingo de Cuaresma. S. Mateo (151, 1-II). Jesús es tentado por Satanás.

Santos: Eulogio y Zócimo mrs., Safronio ob. y Constantino Conf.

Misas.— Agustinas, Moneda 1062, próximo a Bandera, 7.30, 8.30 y 9.30. En la tarde a las 6, exposición del Santísimo Sacramento, a las 7 rezo del rosario y a las 7.30 bendición solemne.

Basílica de la Merced, 6 a 9.

Buen Pastor, Avenida Matta, entre Carmen y Lira, 6.30.

Capilla de Animas, Teatinos entre San Pablo y Rosas, 8 y 9.30.

Capuchinos, Catedral 2269, 6 a 9.

Carmen de San José, Delicias esquina de Carmen, 6.30 a 8.30.

Carmen de San Rafael, Independen, 7.

Carmelitas del Niño Jesús de Praga, Independencia esquina Borgoño, 6 a 9.

Casa de María, calle del Carmen 6.30.

Catedral, Plaza de Armas, 7.30, 9.15 (cantada).

Corazón de María, Gálvez esquina de Copiapó, 6, 6.30, 7.45, y 8.30.

Gratitud Nacional, Delicias esquina San Miguel, 6 a 9.

Hospital de San Juan de Dios, Delicias, 5.20 y 9.

La Asunción, Avenida Vicuña Mackenna 61, 7.30 y 9.

La Estampa Volada, Independencia 633, 7.30 y 8.30.

Pasionistas, de Ñuñoa, 6, 6.30 y 7.30.

Preciosa Sangre, Compañía 2222, 6.30 y 8.30.

Las Sacramentinas, Santo Domingo 2025, 6.30 y 7.30.

Nuestra Señora del Pilar, Carmen 960, esquina de Porvenir, 6 a 7.

Nuestra Señora del Rosario, de Andacollo, Mapocho

Providencia, Provid

Recoleta Francisca

esquina Andrés Bello,

Sagrario, Plaza de

10.15 y 11.

Salvador, Agustinas

San Alfonso, Blanco

quina Conferencia,

8.

San Agustín, Estado

San Francisco, Deli

Londres, 5.30 a 6.30.

San Francisco Solano,

6 y 8.

San Ignacio, Alonso

5 a 8.30.

San Lázaro, Ejército

ben, 7.30 y 9.

San Saturnino, Plaza

7 y 9.

San Vicente de Paul,

6 a 8.

Santa Ana, Catedral

9.30.

Santa Filomena, Santa

357. 8.30 a 9.30.

Santo Domingo,

861, 6 a 9.

Santuario de San

men esquina Pedro

Seminario, Avenida

quina de Providencia

Templo Votivo al

cramento, A. Prat

En la tarde, a las

bendición con el

mento.

A las 8.35, reserva

queda expuesto desde

ta las 8.40 P. M.

Virginal pureza de

lada, Matucana 54

Visitación, Huérfanos

8.30. Los Jueves, a

Por ser día Martes

munidades y Monaste

nos y templos donde

Antonio misas y

tumbradas.

En San Agustín,

cas de estilo en el

Señora del Buen Con

En los Curatos,

nasterios y templos

San José, se le reza

en el Sagrario al

de 11 P. M.

Lactomagnesia ⑱

es el purgante anti-ácido para adultos, niños y guaguas.

OTOÑO-INVIERNO 1924

GRAN EXPOSICION DE NOVEDADES

SELECCION PRIMOROSA DE MAGNIFICOS MODELOS EN TRAJES, ABRIGOS Y SOMBREROS PARA SEÑORAS, SEÑORITAS, NIÑAS Y BEBES

GATH & CHAVES HA RECIBIDO PRIMICIAS EXCLUSIVAS DE LOS GRANDES CREADORES PARISIENSES.- PRESENTACION LUJOSA Y ORIGINAL EN LOS SALONES DEL 3er. PISO

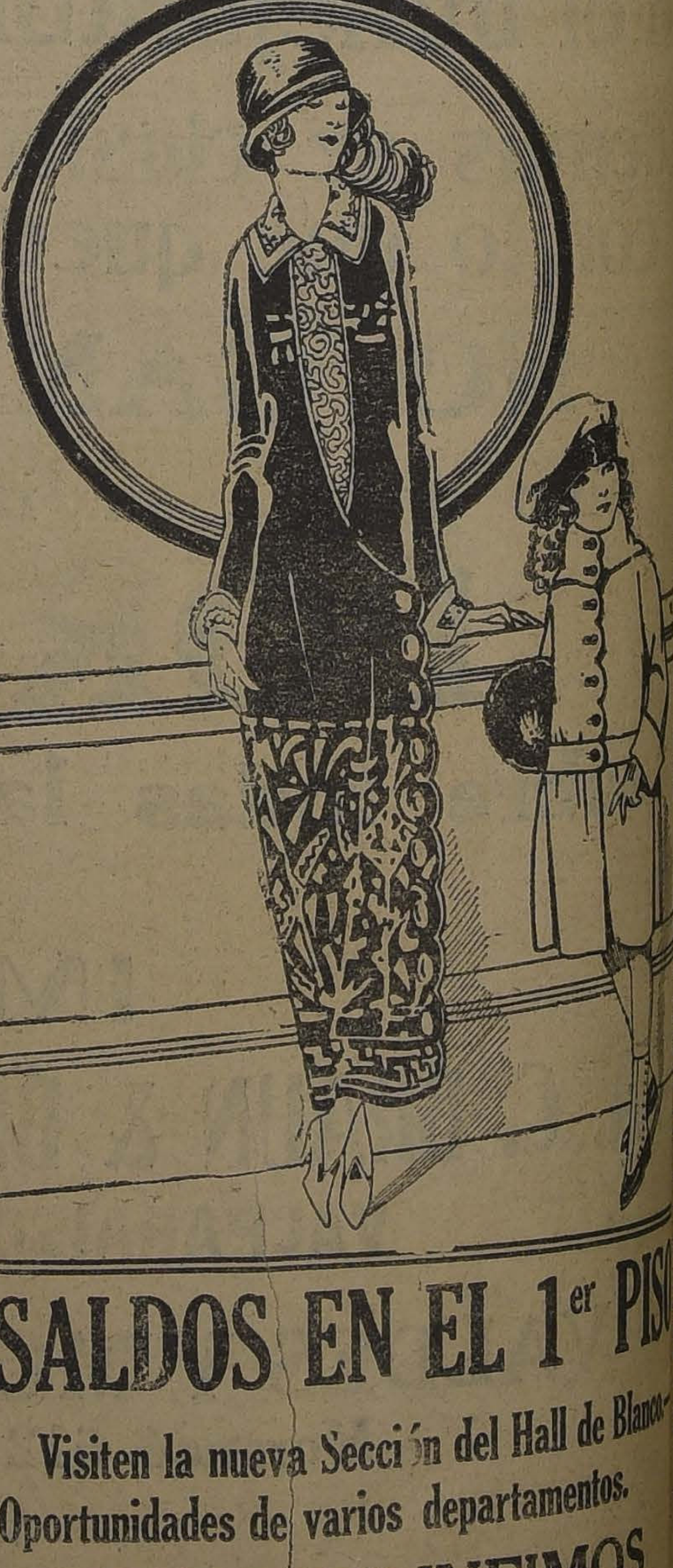

SE INAUGURO EN EL 3.er PISO

PELUQUERIA PARA NIÑOS

Atendida por personal competente.
Confort e higiene.
Precios módicos. No se admiten propinas.

ESCOLARES

Inmenso surtido de artículos escolares. Textos de enseñanza primaria y secundaria. Precios muy económicos. Pida catálogo gratis a Librería.

SALDOS EN EL 1er PISO

Visiten la nueva Sección del Hall de Blanco.
Oportunidades de varios departamentos.

PRECIOS INFIMOS

GATH & CHAVES, LIMITED

NUEVO MINISTRO DE LA CORTE SUPREMA

EL SEÑOR DON MOISES VARGAS MARDONES FUE DESIGNADO AYER MINISTRO DEL TRIBUNAL SUPREMO, EN REEMPLAZO DEL SEÑOR ISIDRO SALAS, QUE JUBILO.

ALGUNOS ANTECEDENTES SOBRE LA CARRERA DEL SEÑOR VARGAS MARDONES

SEÑOR MOISES VARGAS MARDONES QUE ACABA DE SER NOMBRADO MINISTRO DE LA CORTE SUPREMA

El Presidente de la República puso ayer tarde su firma al pie del decreto que nombra Ministro de la Corte Suprema, al Ministro de la Corte de Apelaciones de Talca, señor don Moisés Vargas Mardones, una de las figuras más destacadas de la magistratura judicial, y al mismo tiempo un jurisconsulto distinguido. Implica este nombramiento la coronación justa de una carrera brillante, llena de merecimientos y de altos servicios a la administración de justicia del país. No sólo se ha distinguido el señor Vargas Mardones por la honradez de su juicio jurídico, sino que también por su talento, por su actividad y por la intachable austeridad que ha puesto siempre en su actuación.

El señor Vargas Mardones llega a la culminación de su carrera después de treinta años de la más brillante y destacada labor; fué primero juez de Iquique, luego Ministro de la Corte de Apelaciones de Tacna, y finalmente Ministro de la Corte de Talca, puesto que ha ocupado durante 18 años. Además ocupó el año pasado interinamente el cargo de Ministro de la Corte Suprema en reemplazo del Ministro señor Bascuñán, que se hallaba ausente del país.

Llega, pues, a la Corte Suprema, un colaborador digno de ese alto Tribunal, experimentado en una carrera prestigiada con las más altas virtudes que pueden adornar a un funcionario judicial.

FUNCIONAMIENTO DEL TRIBUNAL DE CUENTAS

PODRA HACERSE NORMALMENTE DESDE HOY CON LA DESIGNACION DE TRES MINISTROS SUPLENTES

En nuestra edición del Viernes último, dimos cuenta que el Tribunal de Cuentas, en vista de las licencias que por motivos de enfermedad habían pedido el Presidente señor Joaquín Aguirre Luco y dos de los Ministros, señores Eduardo Larraín Dueñas y Alfredo Echeverría Cazotte, esta Corte quedaba reducida solamente a uno de sus miembros, don Víctor Serrano, que por disposición gubernativa, desempeñaba las funciones de Presidente interino.

Dimos cuenta, también, que debido al no funcionamiento de la Corte de Cuentas, la tramitación de numerosos decretos y expedientes en que debe conocer esta entidad, estaba esperando que este Tribunal se integrara.

Ante esta situación, el Presidente del Tribunal, conferenció en la tarde del Viernes con S. E. el Presidente de la República, quien le pidió al señor Serrano le indicara el nombre de las tres personas que a su juicio podrían reemplazar a los Ministros propietarios.

En efecto, el señor Serrano, el Sábado puso en manos de S. E. el nombre de los señores Luis Gazmuri, jefe de la Sección Toma de Razón del mismo Tribunal; Alberto Díaz León Fiscal del Tribunal; y Walterio Bianchi, Sub-Secretario del Ministerio de Instrucción, para ocupar las vacantes.

En la mañana de ayer, los decretos de nombramientos respectivos, quedaban extendidos, decretos que fueron tramitados inmediatamente.

En la tarde, el señor Walterio Bianchi prestó ante el Ministro de Hacienda accidental, general Brieba, el juramento de estilo, y hoy lo harán las otras dos personas designadas.

DON JUAN CASANOVA VICUÑA

Por la combinación transandina de ayer llegó a la capital el director de bandas del Ejército, señor Juan Casanova Vicuña.

En señor Casanova permaneció algún tiempo en Europa en comisión del Gobierno, y aprovechó su viaje para dar en las grandes capitales algunos conciertos que fueron muy celebrados.

CASAS DE PRESTAMOS DE CHILLAN

SE HAN DENUNCIADO IRREGULARIDADES EN LA INSPECCION DE ESTE SERVICIO

Se ha denunciado al Ministerio de Hacienda, por el Consejo Superior de Habitaciones para Obreros, que en la Inspección de Casas de Préstamos de Chillán, se han comprobado diversas irregularidades en el manejo de fondos y en la contabilidad que debe llevar esa repartición pública.

SOBRE UN RECLAMO CONTRA LA POLICIA

En nuesta edición de ayer acogimos en estas columnas us denuncio hecho por un grupo de dirigentes tranviarios, donde formulaban quejas contra la policía por haber detenido injustamente al secretario de la Federación de Inspectores, señor Jorge Silva.

A este respecto, en la policía se nos ha informado que tal reclamo es injustificado, porque el señor Silva fué conducido a la Comisaría por cometer desórdenes en los momentos en que pasaban unos carros manejados por el personal nuevo.

VINOS
ERRAZURIZ-PANQUEHUE
Sólo para paladares delicados.
Pida estos exquisitos vinos al agente en Santiago.
LUIS GONZALEZ Z.
SANTA ROSA 835.—TELEFONO 464.—MATADERO

ENTRE EL PERSONAL DE "LA NACION"

ANOCHE SE LLEVO A EFECTO LA MANIFESTACION OFRECIDA AL SEÑOR RICARDO BARAONA, CON MOTIVO DE HABER SIDO DESIGNADO DIRECTOR DEL DIARIO "EL CORREO DE VALDIVIA"

ALGUNOS DE LOS ASISTENTES AL BANQUETE EFECTUADO AYER EN HONOR DEL SEÑOR RICARDO BARAONA

Anoche se llevó a efecto en los comedores del Restaurant La Bahía, el banquete organizado por el personal de Redacción y Administración de "La Nación", en honor del señor Ricardo Barahona, que acaba de ser designado director del diario "El Correo de Valfivia".

Concurrieron a esta significativa manifestación de compañerismo más de sesenta personas; reinó durante ella una cordial camaradería, y se exteriorizaron la simpatía que el señor Baraona había logrado captarse durante su permanencia en este hogar periodístico.

La manifestación fué ofrecida por el redactor don Jorge Gustavo Silva, que en elocuentes términos sintetizó la labor del señor Baraona, y en nombre de sus compañeros de trabajo hizo votos por que en sus nuevas actividades le acompañen tantos triunfos como los que hasta ahora han coronado su trabajo.

LAS HUELGAS EN LA REGION DEL CARBON

Desde hace más o menos un mes a esta parte, los obreros de los piques de Piquén, El Chiflón, Nivel, Chulita y Plegaria, tenían anunciado un paro, que podría traer funestas consecuencias para toda la región carbonífera.

Los primeros rumores de esta huelga, llevaron al Intendente de Arauco señor Ignacio Franco a entrevistarse con los obreros y después de conocer sus aspiraciones, les solicitó que, como una deferencia a las autoridades y a la Compañía misma, postergaran cualquiera resolución hasta después de las elecciones generales de Diputados y Senadores.

Los obreros asintieron a esta petición del Intendente y postergaron el paro hasta después del día 2 de Marzo.

LAS GESTIONES DE AVENIMIENTO

Pasadas las elecciones, una comisión de obreros, se acercó al Intendente señor Franco, y le hizo entrega de un pliego de peticiones, el que fué puesto en conocimiento de la Compañía de Curanilahue.

Después de un estudio de este pliego de peticiones de los obreros, y en una reunión celebrada en la Oficina de la Administración de la Compañía Minera e Industrial de Chile, y ante el Intendente señor Franco, se solucionaron satisfactoriamente las dificultades, levantándose el acta correspondiente.

LA HUELGA DE LEBU

La huelga que desde hacía 20 días se había declarado en las minas de Lebu, en el Pique Fortuna, fué también solucionada satisfactoriamente dándose término a ella en una reunión celebrada por el Intendente, el Osvaldo Galecio y los representantes de los obreros.

Del arreglo en cuestión, los obreros obtuvieron que los barreteros que ganaban hasta hoy 6 pesos, pasen a ganar 8 pesos diarios.

Se obtuvo, también, que la Compañía destinen para arreglo de las casas de los obreros la cantidad de 50 mil pesos.

Los obreros del Pique Fortuna, salieron ayer al trabajo.

EL INTENDENTE DE ARAUCO EN LA PRESIDENCIA

En la tarde de ayer, el Intendente de Arauco, señor Franco, estuvo en la Presidencia y dió cuenta al Primer Mandatario del resultado de las gestiones que había hecho para solucionar estas dos huelgas en la región del carbón.

El señor Alessandri felicitó al señor Franco por el éxito de sus ges- administrador de la Compañía, señor tiones.

HECHO DE SANGRE

Ayer, poco después de la 6 de la tarde, ocurrió un hecho de sangre en calle Toro Mazotte, al llegar a Javiera Salas, radio de la Comuna de Maipú.

A aquella hora, varios individuos que se encontraban bebiendo en la cantina clandestina de Juan Troncoso Naranjo, promovieron un gran desorden al salir a la calle. El vecino don Alfredo Pizarro Armijo, al sentirse molestado por los borrachos, les llamó la atención por su proceder.

El dueño del negocio, disgustado por el giro que tomaban los acontecimientos, envió a su amiga Orfelinda Araya Morales, a buscar al interior de la casa, su revólver.

Una vez en su poder, el arma, procedió a intervenir en forma violenta en las disputas, disparando un balazo que hizo blanco en Luis Alberto Fuentes Elgueta, a quien mató instantáneamente.

El inspector de la 11.a Comisaría, don Luis Godoy, con algunos guardianes, acudió momentos después, detuvieron al hechor del asesinato y a 4 de los individuos autores del desorden.

El cadáver fué remitido a la Morgue.

CRONICA POLICIAL

En la sala de Purísima del Hospital del Salvador

ZULEMA ARENAS LAVIN, A QUIEN SE ACUSA DE INTENTO DE HOMICIDIO DE SU MARIDO, Etc., NOS REFIERE TODA SU DOLOROSA EXISTENCIA

NIEGA TERMINANTEMENTE LOS DELITOS QUE SE LE IMPUTAN Y EXPLICA TODOS LOS PUNTOS OSCUROS DE LA TRAGEDIA

"ENTRE ELLA Y JORGE SANGTZ JAMAS HAN EXISTIDO RELACIONES AMOROSAS Y SOLO UNA CORRIENTE DE SIMPATIA NACIDA DE UNA COMPRENSION MUTUA"

SEÑORA ZULEMA ARENAS LAVIN

Ayer en la tarde, el juez del 2.o Juzgado del crimen, señor Soró Barriga, levantó la incomunicación en que se hallaba la señora Zulema Arenas Lavín, una de las protagonistas del desgraciado hecho ocurrido en la calle de Eyzaguirre y del cual nos hemos ocupado en repetidas ocasiones.

Pocos momentos después un agente de la Sección de Seguridad conducía esa orden al estadístico del Hospital del Salvador al mismo tiempo que recomendaba a este funcionario el mayor cuidado y vigilancia con la detenida por el temor de que ésta pueda fugarse, recomendación que apareció en la misma orden ya citada.

Y tan pronto como nos impusimos de esta resolución judicial, nos trasladamos a ese establecimiento de beneficencia con el objeto de conversar con la señora Zulema, a quien se la considera culpable de la tragedia en que se ve envuelta.

Sostuvimos con la enferma, que ya se encuentra casi del todo restablecida, una larga conversación que sólo vino a poner término la insinuación de un empleado del Hospital que a pedido de la hermana que tiene a su cargo la Sala de Purísima, estimaba ya demasiado avanzada la hora para seguir oyendo a la detenida la penosa relación que nos hacía de su desgraciada existencia.

Obedecimos respetuosos la insinuación de retirarnos y salimos de aquella sala donde quedaba una pobre mujer que sólo pide como gracia que la dejen ver a sus hijos y que niega insistentemente el doble delito que se le imputa.

HABLA LA Sra. ZULEMA

Nos presentamos como redactores de "La Nación", y que llegábamos hasta su lecho con el objeto de preguntar por el estado de su salud y especialmente para oír de sus propios labios una relación de los acontecimientos dolorosos en que se ha visto mezclada para desgracia suya.

Queríamos que nos contara la verdad desnuda de su actuación, a fin de darla a conocer al público, ya que éste sólo conoce las informaciones recogidas en los círculos policiales y que la perjudican grandemente.

Ibamos además a desempeñar una tarea humanitaria como la de ofrecer las columnas de este diario para que la sindicada de culpable hablara francamente ante la terrible sensación que se le hace.

La enferma, que aún ocupa la cama número 1 de la Sala de Purísima, se levantó sobre los almohadones, nos pidió que la oyéramos atentamente y fijando en nosotros sus ojos llorosos, nos relató la triste historia que sigue, y que según ella es la verdad estricta de lo que ha ocurrido en lo que se ha dado en llamar la tragedia de la calle Eyzaguirre.

¿Dijo la verdad en su larga relación esta pobre mujer sobre la cual pesa como montaña la triple imputación de intento de homicidio, de estafa a su propio marido y la de adulterio?

La justicia lo dirá más tarde.

Nosotros vamos a relatar lo más fielmente lo que nos dijo la señora Zulema y el público juzgará lo que mejor le parezca.

RECORDANDO ANTIGUOS TIEMPOS

Educada durante su niñez en un colegio donde tuvo por compañeras a jóvenes distinguidas, adquirió una cultura nada común que la permitió sobresalir del ambiente en que actúa casi la generalidad de las familias de la clase media.

Huérfana a causa del terremoto y sin familia que la ayudara en su juventud, contrajo matrimonio civil con don Eleuterio López, caballero que contaba con los medios necesarios para proporcionarle una vida holgada, olvidando una pasión que fué su primer amor.

El matrimonio con el señor López debía de serle absolutamente desgraciado y poco a poco la diferencia de edad como la de caracteres sería la causa del inmenso abismo en que hoy ambos se hallan sumergidos.

Y no fué sólo esa diferencia de caracteres la que nos hizo imposible la vida, nos repite una y mil veces la enferma, sino la escasa educación de mi marido que jamás supo comprenderme ni darme el tratamiento que correspondía a su esposa y la de haber convertido su hogar en un centro de continuas libaciones en el que se embriagaba frecuentemente con sus amigos de orgía.

Esta conducta dentro de su hogar, sin miramiento alguno para su esposa frecuentemente ultrajada y golpeada, sin atención la más mínima para sus inocentes pequeñuelos, su vida continúa en las casas de diversión conduciendo hasta el sagrado recinto de su familia el contagio de las enfermedades sociales, fué la causa principal de que naciera entre ambos ese sentimiento adverso que debíamos ocultar hipócrita y convencionalmente para evitar el escándalo.

CAMINO HACIA LA SEPARACION

Desde los primeros años de matrimonio la vida se hizo imposible para mí, porque no podía seguir en aquel ambiente, oyendo de continuo palabras obscenas y de arrabal, las que me eran dichas en presencia de sus propios amigos.

Busqué, pues, un abogado para que diera los pasos necesarios que lograran mi separación de aquel hombre que se burlaba continuamente de mis sentimientos, que vivía con sus queridas a pocos pasos de mi casa y hasta la cual llegaron diversas veces a molestarme con insultos soeces.

El abogado consultó el caso con mi marido, pero éste se opuso a la separación, y como yo no tenía dinero con qué sufragar los gastos de la demanda, ni para mantenerme con mis hijos, no pudo seguir adelante.

Y como jamás me daba más de 10 pesos diarios para el mantenimiento de la casa, donde éramos cerca de diez personas con las sirvientas y el chauffeur, aparte de los amigos que llevaba a casa, me fué imposible ahorrar dinero con el que podría huir con mis hijos.

En esta forma continuamos la vida, cada día más distanciados, hasta el extremo que hacía ya varios años que no manteníamos relaciones íntimas, por las causas ya indicadas.

Y estas causas las pueden comprobar los médicos que examinaron a mi marido, que se escandalizaron de su estado en vista de que tenía junto a sí a una esposa joven y a varios inocentes chicos condenados ya a enfermedades que yo desconocía en absoluto.

¿Qué podía hacer yo en ese caso? ¿Rebelarme ante la fatalidad que me agobiaba? ¿Huir lejos?

Todo lo quería, pero me era imposible hacerlo porque no contaba con el dinero indispensable que sirve a para la mantención de mis pequeñuelos.

Todo esto lo conoce también el abogado que hizo las gestiones para obtener mi divorcio y que no pude seguir los causales dichas.

APARECE EN ESCENA JORGE SANGTZ

Yo conocí a Jorge Sangtz hace ya más de 13 años, antes que se viera envuelto en el crimen de la calle de Cochrane, pero siempre lo creí inocente como lo creyeron también sus relaciones de entonces.

Hace poco, cuando mi marido ya estaba enfermo de esos males desconocidos y que llaman hoy enfermedades sociales y cuando estaba dominado en absoluto por el licor, fuimos invitados a una casa amiga donde se hallaba Jorge Sangtz.

Allí hablamos con Jorge, donde celebramos su indulto, pues como les digo, estábamos absolutamente convencidos de su inocencia y a pedido especial de mi marido empezó a frecuentar nuestra residencia.

Jorge llegó a casa invitado especialmente por Eleuterio, continúa la señora Zulema y una vez que yo le hice ver el caso de la calle de Cochrane, me contestó que no le importaba nada, por cuanto siempre lo había estimado inocente, víctima de enemigos poderosos e invisibles.

En presencia de Jorge se repitieron las escenas de violencias de que yo era víctima frecuentemente él fué la única persona que comprendía mi desgracia y mi dolor.

Los demás amigos de mi marido jamás lamentaron los sufrimientos de una mujer condenada a soportar todas las crueldades de un ebrio, sino que le acompañaban a sus orgías para repetirlas después en mi presencia.

El único que jamás se burló de mi situación de mujer desgraciada fué Jorge Sangtz porque él ya había sufrido antes tanto o más que yo, y de allí nació la idea de pedirle ayuda en mi calvario porque era el único hombre que me inspiraba confianza.

Jorge conocía, pues, mis sufrimientos, acariciaba a mis hijos, lo que era para mí muy grato ya que esos inocentes no habían recibido la menor caricia de su padre y en cambio alcanzaban a ellos los golpes que yo solía recibir de sus manos.

COMPRENSION SI, PERO NUNCA AMOR

Me he impuesto de que se ha publicado que yo mantenía relaciones culpables con Jorge Sangtz y esto es una calumnia. Las personas que así se atreven a afirmarlo o son criminales o han sido sobornadas por el dinero de mi marido.

Entre Jorge Sangtz y yo no han habido más relaciones que la de un hombre que conoce los sufrimientos de una mujer enternamente desgraciada y que siente su dolor porque la comprende y nada más.

Entre nosotros ha habido comprensión, pero nunca amor.

Jorge prometió ayudarme en lo que pudiera y yo le agradecí su interés que demostró por servirme, pues era como digo, el único tal vez de los amigos que frecuentaban mi casa que comprendió mi aflictiva situación en aquel ambiente que me asfixiaba.

Durante la enfermedad de mi marido no faltó jamás una amiga en casa, la que me acompañaba de noche y la que puede manifestar lo falso de las presunciones que se hacen.

Muchas veces Sangtz me pedía paciencia y resignación y otras tantas se acercó a mi marido con el fin de expresarle la conveniencia de cambiar de vida por su propio interés, pero jamás fueron oídos sus consejos como tampoco mis ruegos.

No había, pues, nada de censurable entre las relaciones de Jorge y las mías, nunca permanecí yo sola en casa y es mejor no volver sobre este punto.

EL MAL DE DON ELEUTERIO

La causa de la enfermedad de mi marido tiene un origen más antiguo y es algo así como intoxicación alcohólica. Eso lo saben los médicos que lo atendieron antes y que lo atienden actualmente.

Se ha dicho que lo estaba envenenando y es también otro crimen que me imputan, porque yo no soy una mujer criminal y sí muy sensible. Yo no podía desear la muerte de mi marido que a pesar de todos sus defectos era el padre de mis hijos. Yo deseaba que cuanto antes se levantara del lecho con el objeto de lograr mi separación y no su muerte.

Cuando estuvo enfermo en casa, sólo se le practicaron los remedios recetados por el médico y una vez que éste ordenó que se le colocaran inyecciones, el propio Eleuterio llamó a Jorge a fin de no molestar al médico a cada momento.

Se ha dicho también que yo fuí la que envié el enfermo al Pensionado, lo que es falso. Fueron los amigos íntimos de mi marido los que trataron de llevarlo allá y que yo acepté sólo porque había allí mayores comodidades y porque así lo estimó también el médico.

Se ha agregado que algunas enfermeras han declarado que yo cambiaba los remedios o les pedía que lo dejaran dormir. Estas declaraciones pueden hacerlas o porque son muy ignorantes o porque las han sobornado para que actúen en mi contra.

Es imposible creer que en el Pensionado donde se celebraban continuas juntas de médicos frente al enfermo iba yo a cometer semejante crimen sin que me descubrieran en el acto. Estas declaraciones son, pues, hijas sólo de la ignorancia o del soborno.

Las incidencias de la enfermedad de mi marido las conocen los médicos y tal vez ellos la expliquen alguna vez y se aleje la calumnia que pesa sobre mí y de las que me impuesto sólo últimamente.

LO DEL LIBRETO DE CHEQUES

Una noche en que la incertidumbre más cruel reinaba sobre mí y en que eran mayores mis deseos de huir lejos, pero sola con mis hijos, tomé el libreto de cheques de mi marido.

Yo tengo en Buenos Aires una familia que me conoce desde pequeña y hacia donde pensaba dirigirme.

Esa familia me aprecia porque conoció a los míos y la situación que en mejores tiempos tenían.

Pedí esa noche a Dios fuerza de voluntad y falsifiqué la firma de mi marido.

En seguida me busqué a un caballero conocido y con él retiré el dinero. Ese dinero no era robado, porque tenían derecho a él mis hijos. Mi marido no iba a quedar tampoco en la miseria porque tenía otros bienes de fortuna superiores al dinero que yo había cobrado.

Cuando tuve el dinero en mi poder, llamé a Jorge y le pedí que lo guardara, pues como ya lo he dicho repetidas veces, era el único hombre que me inspiraba confianza, pues temía que a mí se me pudiera perder. Fuí yo la que le aconsejé que me adquiriera una góndola y adquiriera también algunos bonos a fin de reducirlos a dinero en sus oportunidad.

En esos mismos días meac erqué a la Prefectura de Policía y pedí pasaportes para Buenos Aires, donde pagué los derechos respectivos y me retraté con mis niñitos. Si tenía mi viaje preparado para Buenos Aires, ¿con qué objeto iba a intentar la muerte de mi marido?

Al contrario, quería que se restableciera y quedara apto para continuar en sus trabajos.

En esos días adquirí muchos trajes para mis niñitos y para mí, de diversas clases y colores, pero ninguno negro, como puede comprobar quien quiera. Si yo hubiese estado preparando el fin de Eleuterio lo justo es que adquiriera trajes negros para mis chicos y para mí, a fin de que me creyeran viuda.

No he, pues, intentado jamás envenenar a mi marido ni tampoco engañarlo. Y si retiré ese dinero, era porque a él tenían derecho mis hijos y estaba destinado a su mantención y a sus vestidos.

Pero cuando supe todo lo que se decía en mi contra, cuando uno de los jefes de la Sección de Seguridad me imputaba cargos tan graves como injustos, opté por quitarme la vida...

No lo quiso Dios y acepto sus sabios designios.

Ahora sólo deseo ver a mis hijos. Lo pido en nombre de mi derecho de madre, lo pido por humanidad...

Las demás enfermas se hallan quietas en sus lechos después de rezar el Ave María y el Padre Nuestro dirigidas por la hermana de caridad que cuida la sala.

Todas las enfermas levan en esos instantes sus plegarias a Dios, mientras la señora Zulema nos relata sus últimas frases con sus ojos llorosos.

La hermana de caridad nos invita a salir, pues es ya muy tarde. Las luces están encendidas en la amplia sala de Purísima y sobre los frondosos árboles de los jardines del establecimiento se nota la escasa claridad que despiden las estrellas que titilan en el firmamento.

Abandonamos el Hospital de El Salvador con una grave duda. ¿Será verdad todo lo que dice Zulema Arenas Lavín, sobre la que pesa como montaña la triple acusación de intento de homicidio, estafa y adulterio?

Quizás.

FORMOSAPOL 18
el desinfectante indispensable para la hijiene íntima de la mujer.

El juez señor Aguirre inicia un sumario coutra los estafadores misteriosos

AYER DECLARAN VARIAS PERSONAS, ENTRE ELLAS, LA SEÑORA OVANDO DE BENKE

SE ENVIAN A PROVINCIAS VARIOS EXHORTOS PIDIENDO LA PRISION DEL PRINCIPAL CULPABLE, QUE LOGRO ESCAPAR

En nuestras ediciones anteriores nos hemos referido extensamente sobre la banda de estafadores que estaba actuando en esta capital y desde donde extendía sus tentáculos a las provincias sin que las autoridades policiales tuvieran conocimiento de su existencia.

En esto había una razón porque los delincuentes no buscaban sus víctimas entre los habitantes de Santiago, donde podían ser descubiertos fácilmente, sino que por medio de cartas prometían un mundo de felicidades y esperanzas de mejorar la suerte, a aquellas personas que se pusieran a sus órdenes y que residían en lugares lejanos.

Como en provincias no faltan jamás personas que creen siempre en lo sobrenatural y que esperan de los altos cielos el maná de la buena ventura, se entregaban en cuerpo y alma a los audaces explotadores que poco a poco se apoderaban de sus escasos intereses hasta dejarlos en la ruina.

Cuando las víctimas abrían los ojos, ya era demasiado tarde, y como no tenían las pruebas suficientes para acusar a los estafadores a quienes muchas veces ni conocían, regresaban a su pueblo de origen a llorar la desgracia ya irreparable.

Los oportunos denuncios de este diario pusieron en conocimiento de la Sección de Seguridad la existencia de esta banda y la cantidad de víctimas cada día más grande, impuso a esta importante repartición policial la iniciación de una activa campaña que ha dado los más excelentes resultados.

En nuestra edición de ayer publicamos detalladamente las últimas pesquisas realizadas por la Sección de Seguridad y dirigidas por el subcomisario don José Luis Valenzuela y el ayudante señor Orellana, quienes lograron detener a Ramón Humberto Coppola Jiménez, cómplice de la banda que dirige Enrique Rojas Gonzáles, uno de los más audaces estafadores que han operado en esta capital.

En la mañana de ayer fué puesto a disposición del Juzgado del Crimen de turno el tal Coppola con un parte detallado de la Sección de Seguridad y donde se exponen todos los antecedentes que existen en contra del sujeto aprehendido y contra el que hace de jefe, que logró escabullirse en los mismos momentos en que se creía tenerlo seguro.

Tan pronto como el juez señor Aguirre se impuso del parte, ordenó instruir el sumario correspondiente y tomó declaración a la señora Ovando de Benke, una de las últimas víctimas de los audaces delincuentes y que había hecho viaje especial de Loncoche y que por la oportuna intervención del ex-Capitán de Ejército, señor Reyes, y de la Sección de Seguridad, se escapó de caer en sus manos.

También tomó declaración al señor Reyes, y por último al sub-comisario señor Valenzuela, quien ratificó el parte de la Sección de Seguridad y proporcionó nuevos antecedentes al juez sumariante.

El detenido Coppola Jiménez quedó en calidad de tal en la Sección respectiva, mientras se hacen nuevas investigaciones ordenadas por el tribunal.

Asimismo, se expidió orden de prisión para el jefe de la banda, enviándose los exhortos a los pueblos donde se cree pueda estar.

Con estas enérgicas disposiciones del juez señor Aguirre y las activas investigaciones de la Sección de Seguridad, todos los miembros de la banda misteriosa se hallan en serio peligro de caer a la Cárcel y pagar de una vez por todas las numerosas estafas cometidas y que permanecían en la más absoluta impunidad.

Se sabe que la banda tiene en casi todos los pueblos de la República personas encargadas de enviar datos especiales acerca de las personas a quienes pueden dirigirse, noticias que se refieren a la edad, fortuna, estado civil y si tienen o no hijos.

Con estas noticias, el jefe de la banda empieza a operar y éste es el comienzo de la correspondencia misteriosa que poco a poco sugestiona a las desgraciadas víctimas.

Junto con los denuncios que conocen nuestros lectores por las publicaciones de "La Nación", se han recibido otros más, entre ellos, uno de una señora conocida de Peumo que a los 50 años dejó su fortuna en manos de los miembros de esta banda, que le habían proporcionado un novio y le habían hecho creer en un matrimonio imposible.

HOY MARTES 10 DE MARZO Y TODA LA SEMANA RESTANT

IMPORTANTE Y EXTRAORDINARIA BARATURA EN DIFERENTES SECCIONES

CONVIENE FIJARSE DETENIDAMENTE EN LA LISTA DE LOS ARTICULOS QUE ESTARAN EN VENTA A PRECIOS DE BARATURA, DESDE EL LUNES, PARA C
VENCERSE DE LAS ENORMES REBAJAS QUE SIEMPRE OFRECE NUESTRA CASA EN ESTOS DIAS DE LIQUIDACION.

SECCION CAMISERIA

CUELLOS almidonados sencillos, numeración completa, toda forma, c|u.	$ 1.20
CUELLOS almidonados, dobles, numeración completa, toda forma, c|u.	$ 1.20
CUELLOS sueltos de seda, numeración completa, c|u.	$ 2.70
CAMISAS alta fantasía con cuello, numeración completa	$ 14.20
CAMISAS blanca tejido celular especial para verano	$ 13.40
CALZONCILLOS blancos, cortos, en buena tela, c|u.	$ 6.80
CALZONCILLOS de céfiro Manchester.	$ 8.40
PAÑUELOS blancos con guarda, imitación hilo, cada uno	$ 0.80
PAÑUELOS blancos con guarda, imitación hilo, más fino, cada uno	$ 0.90
SUSPENSORES buena clase, colores surtidos, c|u	$ 3.00
SUSPENSORES elásticos calidad superior, c|u	$ 3.40
SUSPENSORES "President", legítimo, gran surtido, a elegir, c|u.	$ 4.70
LIGAS de hilo mercerizado, estilo París, c|u.	$ 2.50
LIGAS "President" legítimas, la mejor, c|u.	$ 5.50
LIGAS de seda, calidad extra, c|u.	$ 5.00
PAÑUELOS de seda grandes, color blanco, c|u	$ 4.00
PAÑUEOS de seda grandes, alta fantasía, c|u.	$ 22.00
CALCETINES de algodón, buena clase, de color, el par	$ 1.40
CALCETINES negros, calidad extra, el par.	$ 1.90
CALCETINES negros, clase muy fina, el par.	$ 3.40
CALCETINES de hilo en colores con flecha, el par	$ 4.40
CALCETINES de hilo italiano, colores, calidad de lo más fino, el par	$ 4.60
CALCETINES de hilo en colores con flecha, calidad lo mejor, el par	$ 5.60
HOJAS para máquina "Ever Ready", paquete 1|2 docena, el paquete	$ 4.00
MAQUINA "Gillette", estuche completo, con tres hojas, c|u	$ 11.80
MAQUINA "Ever Ready" estuche completo, con ocho hojas, c|u	$ 8.00
ESPEJO de metal para afeitarse, especial para viaje, c|u	$ 3.00
TACITA de metal para afeitarse, c|u.	$ 0.90
NAVAJAS de seguridad para afeitarse, c|u.	$ 12.00
ISOPO calidad extra para el jabón c|u.	$ 1.40
ASENTADORES para navajas marca "Wech", c|u	$ 9.80
NAVAJA Solingen legítima, calidad extra, c|u.	$ 9.00
CINTURONES de goma de todas marcas, a elegir, c|u	$ 3.40
CORBATAS de género seda fantasía, c|u.	$ 1.60
CORBATAS tejidas a elegir, c|u.	$ 3.20

SECCION PERFUMERIA

ESENCIA COTY Esmeralda	$ 44.00
ESENCIA COTY L'Origan, frasco grande, frasco	$ 42.00
ESENCIA COTY L'Origan, frasco mediano, frasco	$ 20.00
ESENCIA COTY Stik, frasco grande, frasco	$ 38.00
ESENCIA COTY, L'or, frasco grande, frasco	$ 38.00
ESENCIA COTY Iris, frasco grande, frasco	$ 38.00
ESENCIA COTY París, frasco grande, frasco	$ 37.00
ESENCIA COTY Rosa Jaqueminot, frasco	$ 33.00
ESENCIA COTY Ciclamen, frasco	$ 33.00
ESENCIA COTY Chipré, frasco	$ 31.00
ESENCIA COTY Ambreine, frasco	$ 22.00
ESENCIA Fleur de Bruyéres ubin, frasco grande, de cristal, frasco	$ 18.00
ESENCIA Cologne Ambré Lubin, frasco grande, el frasco	$ 18.00
ESENCIA Royal ubin, frasco grande, frasco	$ 18.00
ESENCIA Toilette Lubin, frasco grande, frasco	$ 18.00
ESENCIA Ruby, frasco grande, frasco	$ 30.00
ESENCIA Lily Parfum Geraud, frasco	$ 31.00
ESENCIA Fleur de Janette Gubert	$ 32.00
ESENCIA Mon Revé Doré Gubert, frasco	$ 24.00
AGUA COLONIA, frasco desde $ 8, 6, 5, 4 y.	$ 2.00
CREME Oattine, frasco grande	$ 7.00
CREME Oattine, frasco chico	$ 3.50
BRILLATINE Royal 'Vinolia' para el pelo, frasco	$ 2.50
BRILLANTINE Royal Vinolia, para el pelo,	
SAL perfumada para baño, frasco grande, frasco	$ 6.50
CREMA Luxor para la cara, frasco	$ 7.50
POLVOS Sotimne para la cara, perfume surtido, caja	$ 0.60
POLVOS Primiale, perfume surtido, caja	$ 1.50
JABON Castilla importado, legítimo, pan	$ 0 50
JABON Flor de Italia, caja 12 panes, caja	$ 3.80
JABON Suavisador, estilo Reuter, caja 3 panes, caja	$ 2.80
JABON Glicerina, estilo Pears, perfumado, caja tres panes, caja	$ 2.80
JABON Flotante, pan grande, lo mejor, pan	$ 1.20
JABON Fluido Hiel de Vaca, pan grande, pan	$ 5.00

Y muchos otros saldos en perfumería a precios de baratura.

SECCION ARTICULOS VARIOS

SERVILLETAS de algodón, buena clase, c|u	$ 1.40
SERVILLETAS de algodón Italiana, c|u	$ 1.60
SERVILLETAS de algodón Italiana, clase extra, c|u	$ 1.70
SERVILLETAS de hilo Italiano, clase fina, c|u.	$ 5.00
SERVILLETAS de hilo Italiano, lo mejor, c|u.	$ 7.40
PAÑOS de mano felpudos, buena clase, c|u	$ 3.60
PAÑOS de mano felpudos, tamaño grande, c|u.	$ 6.40
PAÑOS de mano de hilo Inglés, c|u	$ 7.40
PAÑOS de mano de hilo Italiano, c|u	$ 8.00
PAÑOS de mano de hilo Genovés, c|u	$ 14.00
SABANAS imitación hilo, 180x300, c|u	$ 24.00
SABANAS imitación hilo, 200x300, c|u	$ 26.00

SECCION ARTICULOS PARA SEÑORAS

MEDIAS de hilo color o negras, clase muy fino, par	$ 6.00
MEDIAS muselina negra, calidad superior, par	$ 7.40
MEDIAS muselina negra o colores, calidad lo mejor par	$ 7.60
MEDIAS muselina negra o colores con flecha, calidad extra, par	$ 7.60
GUANTES de hilo negro toda numeración, par	$ 2.80
GUANTES de hilo colores, calidad muy fina, par	$ 4.40
GUANTES mosqueteros en colores, imitación gamuza, par	$ 6.40

PAÑUELO blanco imitación hilo, guarda angosta, c|u	$ 0.60
PAÑUELO pintado alta fantasía, c|u.	$ 1.90
PAÑUELO color alta fantasía, caja de seis pañuelos, caja	$ 8.50
PAÑUELO seda pintado, última moda, c|u.	$ 6.80

SECCION ROPA BLANCA

CAMISAS de día fileteadas, c|u.	$ 5.00
CAMISAS de día bordadas a mano, c|u.	$ 8.50
CAMISAS de día bordadas y con encaje, c|u.	$ 8.50
CAMISAS de día bordadas y calada, c|u.	$ 8.50
CAMISAS de dormir bordada, dibujo nuevo, c|u.	$ 15.00
CAMISAS de dormir bordadas a mano, c|u.	$ 18.50
CAMISAS de dormir, bordada y con encaje, c|u.	$ 18.50
CAMISAS de dormir bordada y con aplicaciones, c|u.	$ 20.00
PANTALONES en buena tela fileteados, c|u.	$ 5.00
PANTALONES bordados dibujos nuevos, c|u.	$ 7.00
PANTALONES bordados y calados, c|u.	$ 8.50
PANTALONES bordados y con encajes, c|u.	$ 8.50
COMBINACION: camisa-calzón bordada, c|u.	$ 11.00
COMBINACION: camisa-enagua fileteada, c|u.	$ 9.50
COMBINACION: camisa-enagua con tira bordada, c|u.	$ 11.00
COMBINACION: camisa-enagua bordada, c|u.	$ 16.50
COMBINACION: camisa-enagua bordada extra, c|u.	$ 20.00
COMBINACION: camisa-enagua bordada y encajes, c|u.	$ 20.00
CORPIÑO bordado a mano, c|u.	$ 8.00
CORPIÑO bordado y calado, c|u.	$ 8.00
DELANTALES blancos para servicio, c|u.	$ 4 00
SABANAS de hilo lisas, 200x300, c|u.	$ 70.00
SABANAS de hilo deshiladas, 200x350, c|u.	$ 90.00
FUNDAS de hilo, 42x125, deshiladas, c|u.	$ 20.00
ALMOHADONES, 60x50, c|u.	$ 20.00
SABANAS imitación hilo, 200x350, deshiladas, c|u.	$ 4.50
FUNDA, imitación 2, 42x125, deshiladas, c|u.	$ 6.80
ALMOHADONES, 60x50, deshilados, c|u.	6.80
JUEGO de ropa blanca, 4 pz., en rica batista, juego	$ 56.00
JUEGO de ropa blanca, 4 pz., bordado muy fino y todo a mano, juego	$ 63.00
JUEGO de ropa blanca, 4 pz., con encaje y bordado a mano, juego	$ 70.00
JUEGO de ropa blanca, 4 pz., bordado a mano y aplicaciones, juego	$ 84.00
JUEGO de ropa blanca, 4 pz., bordado a mano en rica batista de hilo, juego	1 140.00
JUEGO de ropa blanca, 4 pz., bordado a mano calidad extra, juego	$ 154.00
JUEGO de ropa blanca, 4 pz., bordado y con lindas incrustaciones, juego	$ 210.00

SECCION MODA

UN SALDO en batas de vestir forradas en seda, a elegir, c|u.	$ 85.00
OTRO SALDO en trajes sastre en rica tela con forro de seda, elegir, c|u.	$ 114.00
UN SALDO en batas organdy, a elegir, c|u.	$ 30.00
Y MUCHOS saldos en batas y trajes sastre en diferentes telas, c|u a $ 45, 42, y.	$ 36.00
OTRO SALDO en sombreros de paja para niñas a elegir, c|u.	$ 8.60
OTRO SALDO en horma de paja a elegir, c|u.	$ 10.00

SECCION PAQUETERIA

EXTRAFORT de seda blanco y negro, pz.	$ 1.50
LANA entera para palillo, paquete.	12.00
BROCHES de presión blanco y negro, docena	$ 0.10
BROCHES de gancho, caja.	$ 0.20
SEDA pura en tourniquet, caja.	$ 0.40
ALFILERES de gancho finos, caja.	$ 0.25
AGUJAS de coser, clase fina, paquete.	$ 0.20
CROCHETS de acero, buena clase, c|u.	$ 0.20
TIJERA, clase fina, para bordar, c|u.	$ 2.00
CORTAPLUMAS, c|u.	$ 1.20
PEINETAS para peinar, clase fina, c|u.	$ 2.40
HORQUILLAS ilusión negra y rubia, caja	$ 0.30
HORQUILLAS onduladas, paquete.	$ 0.20
SERVILLETAS de papel fantasía, el ciento, $ 1.80 y.	$ 3.50
CINTA lavable clase fina, pz. de 10 mts. a $ 11, 8,50, 5.50 y.	$ 3.50

SECCION ENCAJES Y BORDADOS

APLICACION Valencién, última novedad, met. $ 2.60, 1.80, 1.40 y.	$ 1.20
RECORTE en Madapolan bordado ancho 03 y 04 ctm. pz., 4-1|2 mt. c|u., $ 5.70, 3.60 y.	$ 3.00
TIRAS bordadas, ancho 03 ctm., pz 9 mt, pz.	$ 3.60
TIRAS bordadas, ancho 10 ctm. pz., 4-1|2 mt. pz.	$ 7.70
VALENCIEN para cinta orilla o recorte, ancho 04 ctm. la pz., 9 mt., pz., $ 8.40 y.	$ 6.50
VALENCIEN hilo fino especial p. lavado ancho 04 ctm., pz., 9 mt. paz., $ 7.90 y.	$ 6.50
VALENCIEN hilo fino especial p. lavado ancho 05 ctm. pz. 9 mt., pz., $ 9 y.	6.60
VALENCIEN hilo fino especial p. lavado ancho 14 ctm. pz. 9 mt.	$ 14.00
UNIONES en bolillo legítimo, ancho 01|2 ctm. pz. de 9 mt.	2.00
ENCAJE en bolillo legítimo, ancho 02 ctm. pz. de 9 mt.	$ 6.50
RECORTE en bolillo legítimo, ancho 02 ctm. pz. de 9 mt. pz.	$ 6.00
RECORTE malla bolillo legítimo, ancho 01 ctm. pz. de 9 mt., pz.	$ 3.00
RECORTE malla bolillo legítimo, ancho 02, ctm. pz. de 9 mt., pz.	$ 4.40
ENCAJE en punto blanco, crema y café, ancho 07 ctm. el metro.	$ 0.50
ENCAJE en punto blanco, crema y café, ancho 15 ctm. el metro.	$ 0.90
ENCAJE en punto blanco, crema y café, ancho 20 ctm. el metro.	$ 1.00
ENCAJE en punto blanco, crema y café, ancho 25 ctm. el metro.	$ 3.00
CUELLO organdy o gasa bordado a elegir, c|u.	$ 1.50
CUELLO encaje Duchesse fino a mano, c|u., $ 15 y.	$ 12.00
PECHERA de Organdy en colores, c|u.	$ 5.00
VUELO de gasa plisado, diferentes anchos, c|u., a $ 1.50, 1 y.	$ 0.80

Y MUCHOS otros saldos de encajes puestos todos en venta a precios de baratura.

LOZA Y CRISTALES

PLATOS hondos y extendidos loza doble, c|u.	$ 1.50
PLATOS hondos y extendidos, loza inglesa, c|u.	$ 1.40
PLATOS postre, loza doble, c|u.	$ 1.20
PLATOS postre de colores surtidos, c|u. desde $ 1 a	$ 1.30
TAZAS para desayuno, loza inglesa, c|u.	$ 1.80
TAZAS para té, porcelana, c|u.	$ 1.90
TAZAS café, loza inglesa, c|u.	$ 1.25
ENSALADERAS, loza inglesa, c|u.	$ 7.50
GUISERAS ovl., desde $ 6.50 a	$ 9.00
SALIVERAS, loza inglesa, c|u.	$ 6.50

Además tenemos lecheras, teteras para té de poc., paneras, soperas, azucareros y bacinicas, con tapa.

SERVICIOS para mesa con 83 piezas, semi porcelana en lindos dibujos, el juego	$ 345.00
SERVICIOS para mesa con 93 piezas loza, el juego	$ 180.00
SERVICIOS para té c|u. 4 piezas porc., el juego	$ 28 00
FLOREROS de loza blanca, c|u.	$ 2.00

Realizamos un lindo y variado surtido en floreros de lo loza inglesa a precios muy reducidos.

COPAS para agua lisas, c|u.	$ 1.25
COPAS para vino, c|u.	$ 1.10
COPAS para licor, c|u.	$ 0.60
COPAS para agua, grab. c|u.	$ 1.70
COPAS para vino grab., c|u.	$ 1.40
VASOS americanos, c|u.	$ 0.60
VASOS para vino cristal cortados, c|u.	$ 1.00
VASOS para agua cristal cortados, c|u.	$ 1.20
VASOS para cerveza, c|u.	$ 1.50
VASOS y copas para licor, c|u.	$ 0.50
PORTA cubiertos de cristal, c|u.	$ 3.00
PORTA cubiertos de vidrio, c|u.	$ 0.70
JARROS para agua grab. y lisos, c|u., desde $ 3.90 a.	$ 6.80
BOTELLAS para mesa grab. y lisos, desde $ 2 a	$ 5.80
AGUA manil grab y lisos, desde $ 1.50 a.	$ 2.50
BOTELLAS para velador de cristal grab., c|u.	$ 6.50

Servicios de copas de cristal Val. St. Lambert, con 95 piezas ej. detalle:

12 copas champaña
12 copas para vino tinto
12 copas para agua
12 copas para vino blanco
12 copas para oporto
12 copas para licor
12 vasos ponche
1 Compotera
1 Quesera
1 Tornera
1 Dulcera
1 Botella para vino
2 Botellas para agua
4 agua maniles c|. platillos en $ 510.

SERVICIOS copas de medio cristal c|. 80 piezas en	$ 110.00

TENEMOS UN VARIADO SURTIDO EN GALLETEROS, ENSALADERAS, COMPOTERAS DE MEDIO CRISTAL Y MUCHOS OTROS ARTICULOS MUY PRACTICOS PARA EL HOGAR.

SECCION MENAJES

MUEBLES plegados para colegiales, desde.	$ 30.00
CANDADOS bronceados con 2 llaves, c|u.	$ 2.20
CAJAS para lustrar calzado, c|u.	$ 3.50
CANASTOS para colegiales, c|u., desde.	$ 2.40
CERA preparada para pisos, tarros 1|2 kilo y 1 kilo, c|u., desde.	$ 2.70
ESCOBILLONES crin para lustrar piso, c|u.	$ 4.00
JARROS fierro enlozado, con asc., c|u.	$ 2.00
OLLAS fierro enloz. con tapa de: 12, 14, 16, 18, 20, 22, 24 c|u., desde.	$ 6.30
PLATOS fierro enloz., hondos y extend, c|u.	$ 1.20
OLLAS con tapa "Steven", N.os 3, 4 y 5, c|u. desde	$
SARTENES de fierro, pulido en varios tamaños, desde, c|u.	$ 2.00
AZADERAS fierro negro, en varios tamaños, desde	$ 3.00
PAPEL para moscas "Tangle foot", cajas 50 hojas, dobles, caja.	$ 13.50
Planchas económicas inglesas, 2, 3, 4, desde.	$ 9.00
BETUN para calzado negro y amarillo, caja.	$ 0.40
COCHES para guagua completamente plegagles	$ 180.00
CUCHILLOS para cocinas marca Universal, 5", 6", 7", 9", 10", 11" y 12", desde c|u.	$ 2.60
CAFETERAS lata, 2-3-4-6. Tazas, desde.	$ 1.50
CACEROLAS aluminio, "Fait tout", en varios tamaños, desde, c|u.	$ 10.40
ESPUMADERAS aluminio.	$ 2.00
Líquido para limpiar metales. Chi-namel, desde tarro	$ 1.30
POMADA para limpiar metales, caja.	$ 0.20

SECCION PLAQUEES

VASOS plaqué plateado para colegiales.	$ 7.50
CUBIERTOS alpaca para colegiales.	$ 8.00
Jarros plaqué para agua.	$ 35.00
PISOS plaqué para copas.	$ 4.50
ANILLOS para servilletas lisos, c|u, $ 2.50, hasta	$ 4.00
Id. id. id. con figuras.	$ 6.50
Porta cubiertos de figura.	$ 2.50
PORTA tostadas plaqué.	$ 19.00
AZUCAREROS plaqué inglés.	$ 15.50
BOTELLAS para velador, cristal con plaqué, desde $ 15.00 y	$ 28.00
VIOLETEROS plaqué.	$ 7.50
CUCHARAS para mesa.	$ 2.50
TENEDORES para mesa.	$ 2.50
TENEDORES para postre.	$ 1.80
CUCHILLAS para mesa, desde, $ 1.80 y.	$ 2.50
PALMATORIAS plaqué.	$ 12.00

Y UNA INFINIDAD DE ARTICULOS PARA REGALOS.

SECCION COMESTIBLE

POR PRIMERA VEZ PONEMOS EN LIQUIDACION LOS ARTICULOS DE ESTA SECCION A PRECIOS NUNCA VISTOS Y DAMOS UNA PEQUEÑA LISTA DE ALGUNOS DE ELLOS POR FALTA DE TIEMPO PARA DETALLARLOS TODOS. INVITAMOS ESPECIALMENTE A NUESTRA DISTINGUIDA CLIENTELA A VISITAR ESTA SECCION

AZUCAR pan, de primera, kilo.	$ 2.10

ID. id. id. de segunda, kilo.
ID. granulada de primera, kilo.
ID. id. id. de segunda, kilo.
ID. id flor, kilo.
ARROZ sublime de primera, kilo.
ID. carolino, kilo.
ID. suplime partido, kilo.
TE Superior Chino, en paquete de 1 lib., libra
TE Sin Igual Chino, en paquete, de 1 libra, libra
TE para familia en paquete de 1 libra, libra
TE Aromático en paquete, paquete.
TE Pe Koe, a granel de primera, kilo.
TE CEYLAN a granel, paquete.
TE Superior a granel, kilo.
CAFE Costa Rica tostado, kilo.
CAFE Guayaquil, kilo.
CAFE Brasil, kilo
CAFE tostado molido, kilo.
ACHICORIA molida, kilo.
SEMOLA, kilo.
FIDEOS, kilo.
HARINA flor, kilo a.
HARINA legumbre surtida, paq. 1|2 kilo, libra.
POROTOS burritos, kilo.
ID. caballero, kilo.
MAIZ, kilo.
ACEITE Papiselio en latas de 1 litro, litro
ACEITE Bau, en latas de 2 litros, lata.
ACEITE Italiano, en latas, de 1 litro, lata
ACEITE Buen Guiso, en latas de 1 litro, lata
ID. id en latas de 10 litros, lata.
ID. Betus, en botellas de 1 litro, botella.
ACEITE Medallón, en botellas de 1 litro, botella
PIMIENTA molida en frasco, frasco.
MOSTAZA Francesa, legítima, frasco
SALSA Inglesa legítima, frasco.
CEBOLLITAS en escabeche, frasco.
PIKLES con cebollitas, frasco.
AJI para color dulce, kilo.
ID. picante para color, kilo.
CHARQUI de primera, kilo, a.
ID. molido, kilo.
BACALAO sin espinas, kilo.
QUESO mantecoso, a kilo.
QUESO duro para rayar, kilo.
QUESO Parmesano, kilo.
CIRUELAS secas, kilo.
CALAMARES, lata.
PATE de Foie importado, lata.
PATE de Foie nacional, lata.
ARVEJAS finas, lata.
ARVEJAS corrientes, lata.
POROTITOS verdes partidos, lata.
CHAMPIGNONES, tarro
TOMATES naturales, tarro
SALSA de tomates, tarro
DURAZNOS al jugo, tarro
MERMELADA surtida de membrillo y manzana, tarro
SARDINAS españolas, latas de 400 gr., lata
SARDINAS españolas, latas de 200 gr., lata
SARDINAS españolas, latas de 150 gr., lata
SARDINAS americanas, lata
SALMON Mariposa, tarro a.
SALMON rosado a.
SALMON Chum a
LANGOSTA, tarro a.
LENGUAS de Cordero, tarro a.
CHORITOS Calbuco, tarro a.
CENTOLLAS, tarro a.
ERIZOS, tarro a.
MANZANAS secas, kilo a
HUESILLOS, kilo a.
GUINDAS secas, kilo a.
MANTECA en lata de 10 libras, lata a.
GRASA Fraivento en latas de 10 libras, lata a.
GRASA id. en latas de 5 libras, lata a.
GRASA id. en latas de 40 libras, qq.
QUAKER en tarros de 1 kilo, tarro a.
QUAKER en paquetes de dos libras, paquete a.
SAL fina en frascos, frasco a.
SAL fina, kilo a.
JABON para lavar, barra grande, kilo a.
JABON Inglés Sollaite, caja a
JABON Luz, caja a
SODA para lavar, kilo a.
AZUL en paquetes en 1 libra, libra a.

SECCION SANITARIOS

EXCUSADOS completos con taza loza inglesa, blanca, tapa barnizada, estanque de 18 litros, c|u.
SALA DE BAÑO compuesta de 1 baño inglés de 6 pies doble enlozado, con 2 llaves para agua fría y caliente, revalse y desagüe, 1 lavatorio patente con 2 llaves pedestal o consola de fierro; 1 calentador de cobre a gas o al califont a leña; 1 piso laqué blanco; 1 toallero laqué y 1 termómetro, todo en.
REPIZAS de cristal con soporte niquelado a.
ESPEJOS biselados con marco laqué blanco, especiales para cuarto de baño, desde c|u
BOTAGUA de fierro enlozado c|u.
PISOS laqué blancos, c|u.
TOALLEROS blancos, c|u.
TAPAS para W. C., a.
BAÑOS de fierro galvanizado, c|u.
BIDETS enlozados, pie plegable, c|u.
PORTA-PAPELES higiénico a.
JABONERAS niquel, para colocar en el borde del baño, c|u.
LAVATORIO de mármol, Califont Vesubios, Bidets con 2 y 4 llaves a precios de verdadera oportunidad.

SECCION ELECTRICIDAD

LAMPARAS bronce con cristales, color y flecos especiales para velador, c|u a.
PLANCHAS eléctricas, c|u a $ 29.50, 26.50 y.
ANAFES eléctricos, c|u a $ 32.50 y.
CADENAS bronceadas para lámparas, c|u a.
TAPONES corrientes, 4, 6 y 10 amperes a.
LAMPARAS de colgar con flecos a.
ENCHUFES de repuesto, para plancha, c|u a.
TAPONES corrientes, 4, 6 y 10 amperes a.
TULIPAS de cristal cortado a.
GANCHOS de bronce con tulipas para pared desde.
ADEMAS una infinidad de artículos de electricidad con precios rebajados a la vista desde hoy Lunes.

NOTA. — Todo artículo puesto en baratura es de riquísima calidad y su precio una garantía para todo comprador que sabe aprovechar los buenos p
cios que en esta liquidación brinda nuestra Casa a la clientela. Proveerse de artículos puestos en venta a precios sin precedentes en las baraturas.

CASA CASTAGNETO. - Alameda esq. San Martí

Sociedad Explotadora de Tierra del Fuego

DIVIDENDO 57.o

Desde el Lunes 10 de Marzo próximo se pagará el dividendo provisional de tres chelines por acción acordado por el Directorio.

El pago, en moneda corriente, los accionistas que no pidieron letras sobre Londres, se hará a razón de $ 6.36 por acción, lo que corresponde al cambio de $ 42.4 por libra esterlina, fijado en conformidad al aviso anterior.

Valparaíso, 28 de Febrero de 1924.

EL DIRECTOR-GERENTE.

Oficina de la Agencia en Santiago
MONEDA N.o 1109
M—14

FERROCARRILES DEL ESTADO

Se solicitan propuestas públicas para el 9 de Mayo próximo, por fierro para estayes y útiles de previsión de accidentes de trabajo de soldadura eléctrica.

Bases en la Secretaría del Departamento de Materiales y Almacenes (Estación Alameda).

Santiago, 22 de Febrero de 1924.

ADQUISICION DE MATERIALES, UTILES DE ESCRITORIO Y DE IMPRENTA, MAQUINARIAS Y HERRAMIENTAS, ETC., PARA EL CONSUMO DEL AÑO 1924

Las propuestas públicas por materiales, útiles, etc., para el consumo de la Empresa durante el año 1924, cuyos pormenores se detallan en los cuadernos impresos (Grupos) que están a la venta en la Secretaría del Departamento de Materiales y Almacenes en la Estación de Alameda, serán abiertas en dicho Dpartamento, a las 3 de la tarde de los días que a continuación se indican, siendo sus valores aproximados, los siguientes:

El 14 de Marzo de 1924	
Grupo N.o 10.—Cordeles y cables manila.	$ 11,500.00
" N.o 12.—Cueros, suelas y correas.	164,000.00
" N.o 16.—Empaquetaduras, mangueras y artículos de goma.	89,500.00
N.o 31.—Productos químicos y artículos de desinfección	128,000.00
El 31 de Marzo de 1924	
Grupo N.o 17.—Faroles, lámparas y accesorios.	$ 174,000.00
" N.o 20.—Herramientas, neumáticos y, repuestos.	863,500.00
" N.o 36.—Telégrafos, teléfonos y timbres.	476,000.00
El 22 de Abril de 1924	
Grupo N.o 25.—Materiales de alumbrado acetileno equipo y material para soldadura autógena y eléctrica.	182,000.00
" N.o 27.—Material para alumbrado eléctrico de locomotoras y equipo.	655,000.00
" N.o 29.—Pernos, tuercas, remaches, chavetas y golillas.	212,000.00
" N.o 30.—Pintura, barnices y útiles para pintar.	707,000.00
El 6 de Mayo de 1924	
Grupo N.o 33.—Repuestos para locomotoras, carros y coches.	$ 3.882,000.00
El 23 de Mayo de 1924	
Grupo N.o 4.—Artículos de mercería.	$ 150,000.00
" N.o 6.—Bronce, cobre, plomo, zinc, laminado en barras y en planchas.	39,500.00
" N.o 9.—Géneros varios y artículos de tapicería.	160,000.00
" N.o 23.—Maquinarias.	78.000.00
El 10 de Junio de 1924	
Grupo N.o 21.—Herramientas en general	273,000.00
" N.o 26.—Materiales para alumbrado y fuerza eléctrica.	

Bases y antecedentes en la Secretaría del Departamento de Materiales y Almacenes en la Estación de Alameda.

Santiago, Octubre 8 de 1923.

Se solicitan propuestas públicas para el 24 de Ju por cambios y cruzamientos.

Bases y demás antecedentes en la Secretaría del De de Materiales y Almacenes, en la Estación de Alamed

Santiago, 29 de Febrero de 1924.

Se solicitan propuestas públicas por relojes re tiempo.

Bases y detalles en la Secretaría del Departamento les y Almacenes en la Estación Alameda.

Santiago, 9 de Febrero de 1924.

PROPUESTAS ARRENDAMIENTO KIOSKOS ESTACION

Se solicitan propuestas públicas para el arrenda plotación de dos kioskos ubicados en las ventanas Boletería 1.a clase, en la Estación Alameda, de pro Empresa.

Las propuestas se abrirán el 13 del actual, a las la Administración de la Zona, Estación Alameda.

Bases y antecedentes en la Oficina antes nombrada

EL ADMINISTRADOR DE LA

EL CONSEJO DE ESTADO

FORMO AYER LAS LISTAS PARA ABOGADOS INTEGRANTES DE LAS CORTES DE LA REPUBLICA

ELIGIO VICE - PRESIDENTE DE LA CORPORACION AL CONSEJERO SEÑOR ANTONIO MARIA DE LA FUENTE

En la tarde de ayer se reunió el Consejo de Estado, presidido por el Presidente de la República y con asistencia de los consejeros señores: Cabrera, Campino, de la Fuente, Guarello, Porto Seguro, Ramírez y Rioseco.

Leída y aprobada el acta de la sesión anterior, el Consejo prestó su acuerdo para que sometan a la deliberación del Congreso Nacional, en el actual período de sesiones extraordinarias, los siguientes proyectos: el que aumenta los sueldos a los empleados de Ministerios; el que autoriza a doña Filomena Meneses viuda de Borgoño, para que pueda percibir conjuntamente las pensiones que le corresponden como viuda del teniente coronel don Aurelio Bergoño, y como madre del teniente primero don Emilio Bergoño, fallecido en el servicio a causa de un accidente de aviación; el que aumenta en dos el número de consejeros de los Ferrocarriles del Estado, fijados por la ley número 2846, de 26 de Enero del año 1914; el proyecto que modifica los sueldos de los vistadores, directores de escuelas y de otros empleados de instrucción primaria; el que se refiere a la aeronavegación comercial; el proyecto que disminuye el monto de los intereses penales de Caja de Crédito Hipotecario; el que modifica la ley número 2855 de 30 de Enero de 1914, que concede atribuciones más amplias al Gobierno en lo que respecta a la construcción del Cuartel Chacabuco de Concepción.

En seguida el Consejo formó las siguientes ternas para proveer los cargos que a continuación se indican: para Ministros suplentes de la Corte de Apelaciones de Iquique, a los señores: Juan Bautista Ríos, Alfredo Santa Cruz y Marco A. Valle-Vallejos; para proveer los cargos de abogados integrantes de las Cortes de Justicia. Para la Corte Suprema, a los señores: Guillermo Barros Jara, Abdón Cifuentes y Ricardo Salas Edwards; 2.a Luis Dávila Larraín, José Francisco Fabres, y Luis Antonio Vergara; 3.a Anselmo Hevia Riquelme, Lorenzo Montt y Enrique Salvador Sanfuentes; 4.a Manuel Fóster Recabarren, José Ramón Gutiérrez y Antonio Huneeus; 5.a Pedro Bannen, Guillermo Barros Jara y José Ramón Gutiérrez; 6.a Maximiliano Ibáñez, Lorenzo Montt y Abraham Ovalle.

Para la Corte de Apelaciones de Iquique, .a, los señores Agustín Arrieta, Guillermo Bonilla, Alberto Cavero; 2.a los señores: Lindor Castillo, Armando González Pizarro y Enrique Morgan; 3.a señores: Alberto Cavero, Gustavo Schele y Eugenio Vigneaux.

Para la Corte de Apelaciones de La Serena, 1.a señores: Guillermo Parra M., Fortunato Peralta y José A. Valdés; 2.a señores: Antonio Aguirre M., Luis Segundo Illanes y José A. Valdés; 3.a señores: Blas Alvarez J., Luis Segundo Illanes y Fortunato Peralta.

Para la Corte de Apelaciones de Valparaíso, 1.a señores: Eduardo Carvallo, Abraham Gacitúa Brieba y Eliseo Gutiérrez; 2.a señores: Exequiel Camus Valdés, Vicente Segundo López y Enrique Rocuant Figueroa; 3.a señores: Enrique Romani Martínez, Juan J. Tapia Quiroz y Rodolfo Valdés.

Para la Corte de Apelaciones de Santiago, señores: Alejandro Gacitúa Carrasco, Ricardo González y Roberto Huneeus; 2.a señores: Horacio Fabres, Francisco Langlois y Elías Márquez de la Plata; 3.a señores: Roberto Peragallo, Carlos Ugarte Valenzuela y Arturo Ureta E.; 4.a señores: Enrique Donoso U., Fidel Muñoz Rodríguez y Julio Segundo Zegers; 5.a señores: Emiliano Liona, Juan de Dios Plaza y Roberto Peragallo; 6.a señores: Roberto Cumming, Alejandro Gacitúa Carrasco y Ricardo González. Para la Corte de Apelaciones de Talca, señores: Julio Concha Fernández, Enrique Escala y Ramón A. Hevia; 2.a señores: José Luis Bravo, Eraclio Meza Rivera y Germán Storner; 3.a señores: Romilio Morel, Nicolás Novoa y Pedro María Riquelme.

Para la Corte de Apelaciones de Concepción: 1.a, señores: Blas A. Bustamante, Pedro Cruzat Fernández y Víctor Manuel Rioseco Cruzat; 2.a señores: Guillermo Cruzat, Matías Enrique Allende y Federico Hidalgo J.; 3.a señores: Pedro del Río Serrano, Oscar Rioseco Cruzat y Víctor Manuel Rioseco Cruzat.

Para la Corte de Apelaciones de Valdivia: 1.a, señores: Carlos Valdés Schilling, Antonio Cárdenas Soto y Juan de Dios Donoso; 2.a señores: Ricardo Concha S., Roberto Henríquez y Rodolfo Poblete; 3.a señores: Carlos Mohr P., Rafael Ramírez V. y Luis Urrutia Ibáñez. Para juez suplente de Coelemu, señores: Salvador Ramírez, Aníbal Rodríguez y Francisco Sofía Zúñiga.

Para juez suplente del Segundo Juzgado Civil de Valparaíso, señores: Humberto Castro M., Arcadio Estella, y Alejandro Pérez.

Para juez suplente de Limache, los señores: Fabio Giangerotti, Manuel de la Maza y Osvaldo Pacheco Pizarro.

Para juez suplente de Mariluán, señores: Clemente Medina, Salvador Ramírez y José Luis Osorio.

Para juez suplente de Bulnes, señores: Leonidas Durán B., Pedro Espinosa y Alberto Robles.

Para juez suplente de La Serena, señores: Manuel Alvarez, Virgilio Rojas L. y Luis A. Sepúlveda.

Para juez suplente de Llanquihue, señores: Alberto Evensperger, Pedro Espinosa y Arcadio Estella.

Para juez suplente del primer juzgado civil de Santiago, señores: José Manuel Castro, Ostavio del Real y Carlos Valdovinos.

Para juez suplente de Linares, señores: Luis A. Sepúlveda, Francisco Tapia B.

Para juez suplente del primer juzgado del crimen de Santiago, señores: Luis Silva Jofré, Juan B. Castro Díaz y Rigoberto Chávez.

En seguida se procedió a la designación de vice-presidente siendo elegido el consejero señor Antonio María de la Fuente.

Hacia la solución del conflicto tranviario

S. E. LLAMARA HOY AL SEÑOR TONKIN Y A LOS OBREROS, A FIN DE ESTUDIAR UNA FORMULA DE ARREGLO

DURANTE EL DIA DE AYER CIRCULARON ALGUNOS CARROS CON PERSONAL NUEVO. — FORMA PACIFICA EN QUE SE HA LLEVADO EL MOVIMIENTO.

Ayer ha continuado, en forma tranquila, como comenzó, el movimiento huelguista del personal de los tranvías. En la tarde circularon algunos carros por personal nuevo, contratado por la Empresa y convenientemente resguardado por la fuerza pública.

CON EL INTENDENTE DE LA PROVINCIA

En la mañana de ayer, conferenció el gerente de la Compañía Chilena de Electricidad Limitada, señor Juan Tonkin, con el Intendente de la provincia señor Alberto Mackenna S.

En la entrevista que tuvieron, el señor Tonkin hizo presente que la Empresa que representaba mantenía la negativa de reconocer el consejo elegido por los inspectores de la Tracción, pues no aceptaba que los elementos fiscalizadores y los fiscalizados formaran una sola agrupación.

Por otra parte, la Empresa, dijo el señor Tonkin, tratará de poner en circulación los tranvías lo más pronto posible, para lo cual está contratando personal, y puedo adelantar que mañana posiblemente se restablezca el tráfico en otras líneas más.

El Empresa no guarda rencores para el personal que fué separado de sus puestos, y está dispuesta a admitirlos nuevamente siempre que se comporten correctamente.

DURANTE LA MANIFESTACION TRANVIARIAS DE AYER

LA ASAMBLEA DE LOS HUELGUISTAS

En la mañana de aye se reunieron en su local los tranviarios en huelga.

Las cuentas dadas por los diversos miembros de las comisiones fueron aprobadas totalmente por unanimidad y en medio de grandes ovaciones de la concurrencia.

CON S. E. EL PRESIDENTE DE LA REPUBLICA

En seguida una comisión de dirigentes obreros de la que formaban parte los señores Jorge Silva, Julio Leytón, Luis Ayala, Bartolo Osses y Luis Gálvez, se trasladaron a la Moneda con el objeto de conferenciar con S. E. el Presidenta de la República.

S. E. habría invitado a los obreros el Viernes último, para darles a conocer los términos de la entrevista que celebrara con el director gerente señor Tonkin.

La opinión del señor Tonkin no es contraria a la Federación de Inspectores, pero no acepta que esta institución esté adherida a la Federación Obrera de Chile. En resumen, acepta una Federación de Inspectores independiente de toda otra organización.

S. E. invitó a los obreros para una nueva entrevista con el señor Tonkin, que se celebrará hoy a las 11 A. M.

Se espera que de esta reunión saldrá la fórmula que solucionará el conflicto.

LA COMISION DA CUENTA DE SU COMETIDO

Una vez entrevistada con S. E. al Presidente de la República la comisión se dirigió al local de los tranviarios donde dió cuenta de su cometido.

Después de un extenso y acalorado debate, se acordó dejar pendiente la aprobación de la cuenta para la sesión que se celebrará hoy a las 2.30 P. M. y en la que se darán a conocer las últimas proposiciones de arreglo.

Se incorporó a la asamblea el señor Abraham Cornejo que representa a los trabajadores marítimos en la huelga de Valparaíso.

Invitado a hacer uso de la palabra, dijo que traía la misión de adherirse al movimiento de los obreros de Santiago a fin de que, si fuera necesario, los proletarios unidos pudieran hacer un movimiento general.

La nota en que se acreditaba el carácter de delegado del señor Cornejo, venía firmada por el secretario general señor Oscar Contreras.

La asamblea por unanimidad acordó contestar la nota y ponerse en contacto con los marítimos en huel-

ADHESION AL MOVIMIENTO

La Sección de Conductores de Carruajes del Consejo de Transportes acordó ayudar a los huelguistas estableciendo una cuota entre 500 asociados.

LOS SERVICIOS DE MOVILIZACION

Mientras el conflicto se soluciona, seguirán corriendo algunas tranvías con el personal nuevo contratado por la Empresa y resguardado por la policía.

El público en general se manifiesta satisfecho del servicio de camiones, pero lamenta que la huelga haya servido de pretexto a numerosos abusos que fácilmente podrían subsanarse con una mayor vigilancia de parte de las autoridades.

LOS TRANVIARIOS DESMIENTEN EL SECUESTRO DE VIVANCO

Se publicó ayer que los tranviarios tenían secuestrado en su local al inspector Aquiles Vivanco. Lo que habría pasado, según nos informan los obreros en huelga, es muy distinto a lo que se ha dicho.

El señor Vivanco se habría trasladado espontáneamente al local de los tranviarios, y, aún más, habría hecho uso de la palabra exhortando a los huelguistas a seguir en la lucha.

El señor Vivanco habría dicho que él no saldría a trabajar, pero que tampoco tomaría parte activa en la dirección de la huelga. Se limitaría, pues, a quedarse en casa mientras duraran estos incidentes.

Todo lo que se diga en sentido contrario, nos dicen los obreros, es sólo para desprestigiar nuestra causa.

ALCANTARILLADO DE TEMUCO

AYER SE ABRIERON LAS PROPUESTAS PARA LA EJECUCION DE ESTOS TRABAJOS

Ayer se abrieron las propuestas solicitadas para la construcción del alcantarillado de Temuco.

Se presentaron los siguientes proponentes, quienes se comprometen a ejecutar las obras por las sumas que se indican:

Eduardo Eyquem, 1.845.000 pesos; Adolfo Adriazola, 1.911,000 pesos; Pedro Soto, 2.187.000 pesos; Manuel Mora, 2.067.379 pesos; Mariano 2.o Mayorga, 1.993.900 pesos; Hernán Lois, 1.979,000 pesos; Franke, Jullian y Cía., 2.193.000 pesos; y Sociedad Constructora F. Corte y Co., 2.125,000 pesos.

MONUMENTO A BALMACEDA

Saldo en 31 de Diciembre de 1923	$ 18,846.45
Intereses ganados hasta esa fecha	463.81

Recibido del señor Rosamel Rosas que remite el señor Mariano Asenjo, de Valdivia, y que corresponde a los siguientes recibos:

Samuel Ortiz, Valdivia	$ 10.—
Manuel Aguayo, id.	5.—
Alberto Haberbeck, id.	50.—
Genaro Márquez, id.	10.—
M. J. Aguayo, id.	5.—
Custodio Díaz S., id.	8.—
Carlos Serbín, id.	5.—
Fcio. Saralegui, id.	5.—
Antenor Zelada, id.	2.20
Carlos G. Imbarra, id.	50.—
Personal tropa del Regimiento Caupolicán, id.	41.60
Raúl Aguayo, id.	0.20
N. Saavedra, id.	2.—
Porfirio Ríos, id.	0.40
C. Altermant, id.	2.—
Adán Ochoa, id.	2.—
Juan Moll, id.	1.—
H. Obando, id.	1.—
Daniel Vidal, id.	0.20
L. A. Salinas, id.	0.40
Julio Lerinies, id.	0.20
H. Sota, id.	0.20
Evaristo Pérez, id.	0.20
M. Reyes, id.	0.40
Carlos Triviños, id.	0.20
E. Cano, id.	0.20
N. Molina, id.	0.20
N. Madrid, id.	0.20
C. Holzapfel, Pucón	30.—
Eque. Oelirich, id.	10.—
Jorge Goicolea, id.	20.—
Higinio González, id.	10.—
Miguel Andorena, id.	5.—
Pedro Andorena, Pucón	5.—
Carlos Venegas, id.	6.—
Víctor Gallegos, id.	2.40
Gaspar Quintana, id.	1.—
B. 2.o Merino, Loncoche	20.—
Arto. Espinoza, id.	10.—
Carlos R. del Río, id.	10.—
Elisa de Iraola, id	5.—
Enrique Wachtel, id.	10.—
Carlos Bennet, id.	10.—
Polonia de Villavetia, id.	5.—
Gaspar Navarrete, id.	10.—
Tanus B. Richa, id.	5.—
Desiderio Flores, id.	6.—
Federico Simón, id.	2.—
Braulio 2.o Moreno, id.	3.—
Total	$ 395.60

Esta suma se encuentra depositada a nombre del Monumento Balmaceda en el Banco Español de Chile	$ 9,345.31
En el Banco Edwards	10,360.55
	$ 19,705.86

Se ruega a las personas que hagan erogaciones remitan el memorandum al Tesorero General para su publicación.

PINTORES Y RAMOS SIMILARES

HUELGA DEL PERSONAL DE LA FIRMA "ALBERTO GALLOT"

En la tarde de ayer recibimos la visita de un numeroso grupo de obreros, pertenecientes al gremio de pintores y ramos similares.

Nuestros visitantes nos impusieron de que habían declarado la huelga desde las 12 M. en las obras de la firma Alberto Gallot, por no aceptárseles por ellos el pliego de condiciones aceptado ya por varios otros contratistas.

Como consecuencia de la huelga se han paralizado los siguientes trabajos: Esmeralda 771, Club de la Unión (Alameda esquina de Bandera), Catedral esquina de Amunátegui, Pedro de Valdivia 1771.

En forma especial nos pidieron hiciéramos llegar a conocimiento de los gremios en general, se abstengan de pedir trabajo en las construcciones indicadas.

Hoy celebrará reunión general todo el gremio a la hora de costumbre.

ACUERDOS SOCIALES

Consejo Industrial de Manufactureros

(SECCION VIDRIEROS)

Esta institución organiza actualmente una velada para el Jueves 12 a las 9 de la noche en Nataniel 2024 (entre Franklin y Arauco).

La Compañía Argentina que actualmente está en Santiago, prestará su valioso concurso para esta fiesta.

SOCIEDAD UNION DE PELUQUEROS. — Mañana se efectuará el sorteo a beneficio del bien raíz.

FIESTAS SOCIALES

La Academia Artística "Víctor Noir"

ESTA NOCHE PRESTARA SU CONCURSO EN LA VELADA DE BENEFICENCIA QUE SE EFECTUARA EN EL TEATRO CIRCO INDEPENDENCIA, A FAVOR DEL PERSONAL DE LA FABRICA "LA PRIVILEGIADA".

La Academia Artística "Víctor Noir", que tantos aplausos ha venido conquistando en los diferentes Teatros donde ha actuado, ha desarrollado durante estos últimos días una labor digna de todo aplauso.

Conforme a sus promesas, el Sábado en la noche actuó en tres instituciones obreras: en el Coliseo de los Tranviarios, en el Teatro de los Ferroviarios y en el local del Centro Deportivo "Almirante Latorre", siendo sus actores muy aplaudidos en los diferentes locales.

El Domingo último, la Academia Artística "Víctor Noir", tuvo a su cargo el programa literario en la velada organizada por los vecinos de las Poblaciones San Eugenio y El Mirador.

El teatro, se encontraba completamente lleno y el programa fué muy del agrado del público, siendo los actores, obligados a bisar en varias de sus representaciones.

Durante esta velada, los asistentes tributaron varias manifestaciones de simpatías a la Academia Artística "Víctor Noir", en especial a sus entusiastas dirigentes.

LA VELADA DE ESTA NOCHE

Hechos todos los preparativos correspondientes, esta noche se efectuará en el Teatro Circo Independencia, ubicado en la calle de su nombre, frente a la de López, el gran festival artístico, organizado a beneficio de la sección "Beneficencia" del personal de la Fábrica "La Privilegiada", de propiedad de los señores Vivent Hermanos.

El programa estará a cargo de la Academia Artística "Víctor Noir", cuyo director artístico, señor Luis Barra, ha confeccionado un bonito programa en el que tomará parte el mejor elemento de la Academia.

Un número sobresaliente del programa, será sin duda, la presentación de la orquesta con que contará la institución, la cual es dirigida por la señorita Corina Madariaga.

En esta orquesta, que si bien es cierto, no está completa aún, esta noche ejecutará un bonito programa musical.

Los organizadores de esta velada, la dedican especialmente a los señores Vivent, Hermanos, y demás jefes de la Fábrica, familias del personal del barrio y público en general.

Amenizará también esta velada, una buena banda de músicos.

El director artístico de la Academia, nos encarga encarecer la asistencia de todos los académicos, en especial de los señores Adorni Luciano López, Daniel Elgueda, Marcelino Díaz, Peters Troyer y otros.

Por su parte la directora de la orquesta, señorita Madariaga, nos encarga también encarecer la asistencia de todo el personal que actuará en la parte musical de la velada.

CENTRO RECREATIVO ARTES GRAFICAS. — Mañana se efectuará la velada-baile que se ha organizado en honor del consocio Quintín Romero.

CENTRO ARTISTICO PEDRO SIENNA — Mañana a las 8.30 P. M. ensayo general en Maule 694. El Domingo, velada en el local de la Escuela Artesanos La Unión.

CENTRO MARTINEZ DE ROZAS. —9.30 P. M. baile en su local. O'Higgins al llegar a Independencia.

SOCIEDAD UNION DE PELUQUEROS. — De 9.30 P. M. a 12.30 A. M., baile familiar

CITACIONES

Sociedad S. M. Practicantes de Chile.—Hoy habrá sesión de Directorio en Bandera 161.

Centro de Estudios Sociales "Domingo Gómez Rojas".—8 P. M. Asamblea general en Maipú 840.

Centro "Exequiel Vilches".—Sesión de Directorio a las 9.30 P. M., en San Francisco 748

Comité Pro-Presos y Deportados por Cuestiones Sociales.—Reunión general, mañana a las 8 P. M., en Nataniel 1057.

Círculo "Arturo Prat" de la Unión Nacional.—9 P. M. Sesión de Directorio; 8 P. M. Reuniones de las Comisiones de Fiestas y Deportes.

Sociedad "Manuel Rodríguez".—9.30. Sesión de Directorio. El Sábado 15, junta general ordinaria.

Sociedad de Artesanos "La Unión".—9 P. M. Sesión de Directorio. En especial se cita a los señores Jorquera, Aguila, Agusto, Molina, Gómez, L. Pérez, J. Pérez, Barrueto, Maypil, Quezada, Caunad, Plaza y Olea.

Sociedad de Socorros Mutuos "Unión Andrés Bello".—Mañana, a las 3.30 P. M., asamblea general en Bandera 876.

A las 9.30 de mañana, sesión de Directorio.

Conjunto Musical y Literario "Armonía".—9 A. M. Sesión ordinaria en Recoleta 160.

Cuador Artístico "Alejandro Flores".—A las 9, ensayo.

Federación de Trabajadores de Hoteles y Ramos Similares.—10 P. M., sesión de la Junta Directiva.

LAS MEJORES CAJAS Y BOLSONES PARA COLEGIALES LOS FABRICA Y VENDE

LA MALETERIA EL FARO

REALIZA 50,000 A LA MITAD DEL VALOR, y obsequia a los compradores algunas de las mejores obras de SALGARI y CALLEJA.

ESTADO 74

Apis

MUEBLES

de todas clases a precios sumamente bajos y con GRANDES FACILIDADES DE PAGO, vende

Mueblería Arturo Prat

Arturo Prat 182

CONSULTE NUESTROS PRECIOS

PLUMEROS Y UTILES DE ASEO

GRAN BARATURA

Avisamos al Comercio, Cuarteles, Hospitales, Fábricas y a nuestros clientes, que estamos vendiendo un gran surtido de plumeros, escobillones, escobas y toda clase de útiles de aseo, a precios de verdadera baratura.

Antes de comprar le agradeceremos se sirva solicitar muestras y precios, a fin de que aproveche de comprar artículos de mucha duración y a precios bajos.

Cedazos de crin por mayor y menor. Se despachan pedidos a provincias.

AGUSTINAS 1778 Y SUCURSALES EN AGUSTINAS 1070, EN MITAD DE LA CUADRA

Linaza

Purifica

Correa y Cía.

Delicias 3311

Casilla 4556

GRANDIOSA FABRICA DE ROPA E IMPORTACION DE MERCADERIAS

Ventas por mayor, precios y condiciones muy liberales.

AVENIDA MATTA 608 AL 614

(entre Santa Rosa y Carmen)

Carros 33, 14 y 13

VELASCO Hnos., Ltda

M—19

Buena Salud

LA BUENA salud es la base sobre la cual edificamos el éxito y la felicidad.

La salud es imposible sin buenos dientes y los buenos dientes y los buenos dientes son imposibles si las encías estan inflamadas ó esponjadas.

SOZODONT es el dentífrico más perfecto para los dientes. Por cerca de un siglo hombres, mujeres y niños lo han usado dos veces diarias.

Aconsejamos que después de cada limpiada de los dientes se le de un masaje rápido a las encías

Fabricantes

HALL & RUCKEL, Incorporated

157 Waverly Place, N. Y., U. S. A.

HAROLD F. RITCHIE & Co.

171 Madison Avenue, N. Y. U. S. A.

SOZODONT

PERFECCION

— Y —

BARATURA

CORSES HECHOS

— y de —

MEDIDA

San Antonio 96

LA FLOR DE UN DIA

Para Curar un Resfriado en un día

todo el mundo toma el LAXATIVO BROMO QUININA (Pastillas). Los boticarios devolverán el dinero si deja de curar. La firma de E. W. Grove se halla en cada cajita. Hecho por la PARIS MEDICINE Co., St. Louis E. F. de A.

LLEGO A SANTIAGO

la afamada anilina UNIVERSAL para teñir en casa, que domina en Valparaíso y Sur de Chile.

Unica que se garantiza que no mancha y que sorprende a sus clientes con regalos.

40 HERMOSOS COLORES

En venta: en todas las buenas Boticas de la República.

M-19

Fábrica Nacional de Sillas "La Gran Rapid"

CALLE ANTOFAGASTA 2130, ENTRE AVENIDA BEAUCHEF Y CLUB HIPICO

DEPOSITO: CALLE SAN DIEGO 219-C.

TRANVIAS PARQUE Y CLUB HIPICO.— TELEFONO 133 (PARQUE).— DIRECCION TELEGRAFICA: "RAPID".

Esta Fábrica tiene sillas de todas clases, desde SESENTA PESOS DOCENA hasta TRESCIENTOS PESOS.

No compre sillas sin visitar primero la EXPOSICION PERMANENTE que tiene la "GRAN RAPID", en calle ANTOFAGASTA 2130. Todos sus precios están fuera de toda competencia. Su variado surtido hace que nadie salga de la Fábrica sin comprar.

Sillas de dolar para playas biógrafo o circos, se hace a $ 5 cada una, la mejor y más resistente en su género.

Estas sillas son de madera de lingue, tapizadas en cuero o enjuncadas. Estos precios son puestos en Fábrica.

A provincias se mandan enjabadas, recargando 12 pesos por docena.

Señor O. Pinochet L. — Calle Antofagasta 2130.— Sírvase mandarme, sin compromiso para mí, su catálogo de sillas.

NOMBRE...

CIUDAD...

CALLE...

Todo pedido de provincia debe venir acompañado de su valor.

$ 80.00 doc.

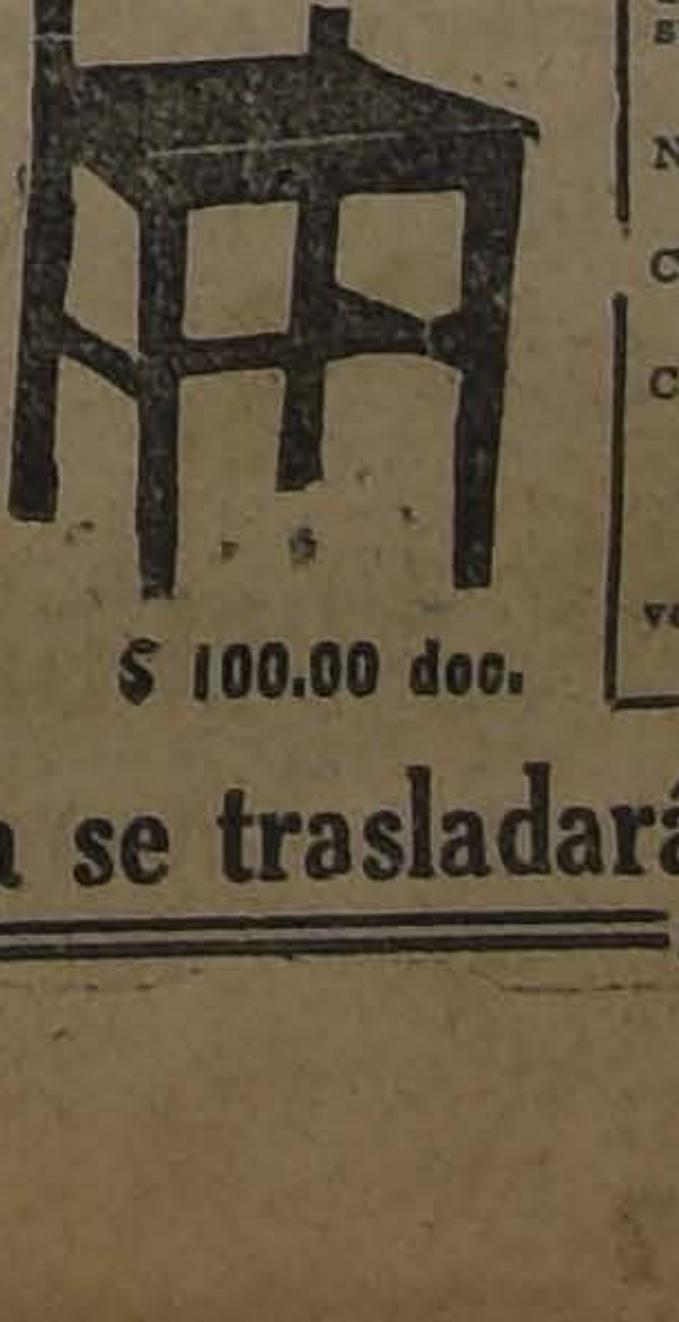

$ 100.00 doc.

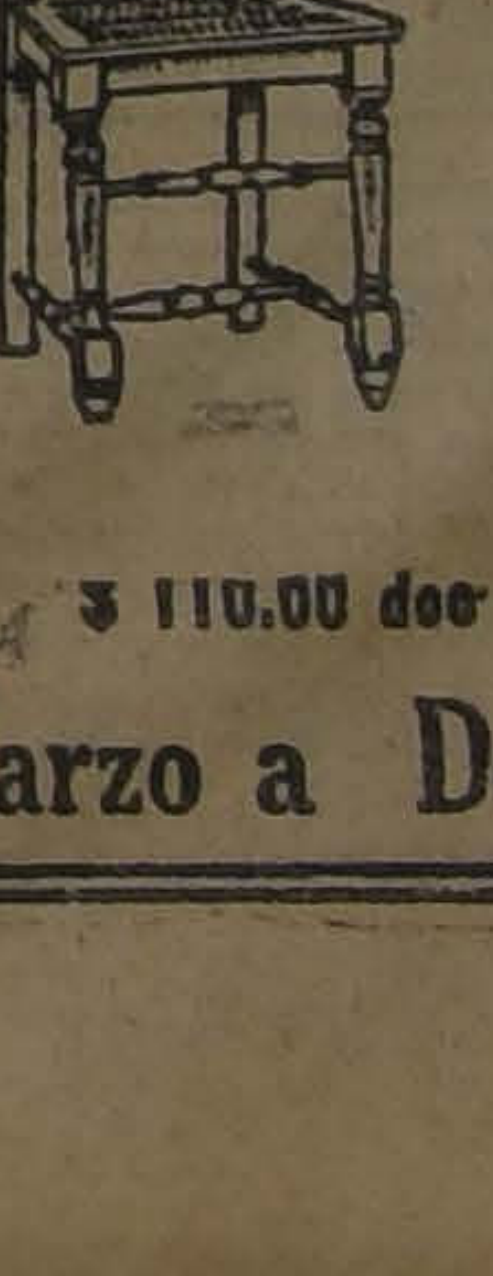

$ 110.00 doc

$ 120,00 doc.

Esta Fábrica se trasladará para fines de Marzo a Delicias 3538

JACK DEMPSEY SIEMPRE VENCERA A TOM GIBBONS

por BOB EDGREEN

EL CAMPEON DARA A CONOCER DOS TROMPADAS QUE SE RESERVO EN SHELBY. — TOM TIENE DERECHO A QUE SE LE DE UNA NUEVA OPORTUNIDAD DE GANAR LA FAJA.-HARRY WILLS ES CASI SEGURO NO FIGURE ESTE AÑO COMO ASPIRANTE AL CAMPEONATO.

Nueva York, Febrero 4 de 1924.— Dada la forma que demostró en Shelby, Tom Gibbons tiene derecho a que se le dé otra oportunidad de ganar el campeonato. Peleó 15 rounds con Dempsey. En los primeros rounds de pelea, hubo algunos cortos períodos en que Gibbons se mostró en extremo peligroso, cuando cogió a Dempsey de lleno en la punta de la quijada con golpes juzgados y descargados a la perfección. Gibbons ha nóqueado a una porción de boxeadores bastante buenos con trompadas exactamente iguales a las que dió el campeón. Se sabe que tiene un buen punch en ambas manos, particularmente en la derecha. Hubo momentos en que pareció que Gibbons iba a seguir una de esas duras trompadas en la punta de la quijada, descargando una serie de ellas antes de que Dempsey pudiera restablecerse. Pero no tuvo una sola oportunidad de iniciar una serie de golpes. Los primeros puñetazos perfectamente juzgados en cuanto a tiempo y descargados con gran fuerza, no sacudieron siquiera a Dempsey. No había nada que seguir. Gibbons hubiera sencillamente arriesgado un contratiempo, si hubiese tratado de forzar a Dempsey. Por eso continuó boxeando.

El resultado de la pelea entera parece probar o que Dempsey había perdido su punch o que se contentó con demostrar su superioridad en boxear sobre Gibbons, sin tratar de dar un knock-out. Su pelea posterior con Firpo, probó que tenía tan buen punch como siempre. De manera que tendremos que aceptar la otra alternativa. Dempsey entró en el ring con la seguridad de que batiría a Gibbons; pero no para hacer esfuerzos desesperados para noquearlo. No peleó en su acostumbrado estilo acometedor y agresivo, abalanzándose contra su contrincante a la primera oportunidad y poniendo toda su fuerza en cada trompada hasta que lo tumbaba.

En resumen, la pela de Shelby fué como sigue:

LA TROMPADA DE ESTRATAGEMA NO SIRVIO DE NADA

Dempsey boxeó cautelosamente con Gibbons. Este se mostró aún más cauteloso, entrando de lleno, sólo de vez en cuando, para dirigir una derecha inesperada contra la quijada de Dempsey. A juzgar por las apariencias, logró descargarlas casi cada vez que lo pretendió. Dempsey pegó duro al cuerpo de Gibbons, durante tres o cuatro rounds. Gibbons, jadeante, pareció sentir el efecto de los golpes al cuerpo y asumió la defensiva. Dempsey no hizo presión aprovechando la ventaja obtenida, sino que boxeó con gran rapidez, haciendo moverse a Gibbons alrededor del ring muy velozmente y manteniéndolo jadeante. Gibbons trató de emplear varios ardides. En una ocasión puso todo su peso en el pie izquierdo al adelantarlo, y descargó con toda su fuerza una trompada recta con la derecha, que cogió a Dempsey en la boca. Inmediatamente adelantó de nuevo ese pie e iba a descargar el mismo golpe; pero Dempsey, en el momento en que Gibbons se adelantó, dió un uppercut derecho con un largo swing de arriba abajo. El golpe hubiera cogido a Tommy en la punta de la quijada, si no hubiese logrado efectuar un brusco movimiento de retroceso con la cabeza, de manera que el golpe sólo rozó su quijada. La amenaza de un knockout en ese puñetazo que rozó su mandíbula, y el ver que Dempsey había adivinado su intención, adelantándosele en descargar el golpe, impidió a Gibbons el tratar de emplear nuevas tretas.

Después de la mitad de la pelea, Dempsey hizo más presión sobre Gibbons, descargando violentos golpes cortos sin poner todo su peso detrás de ellos, como lo hace cuando pelea con hombres muy corpulentos. Mantuvo a Gibbons jadeante a causa de la velocidad con que boxeaba, hasta que lo obligó a entrar en clinches y asirse de él en cada round. El referee Daugherty tuvo que desasirlo numerosas veces en los últimos rounds y, en cuanto quitaba a uno de los brazos de Tommy de la llave que había echado a la izquierda de Dempsey, Tom trataba de asirlo por otro lado. Era evidente que estaba cansadísimo, mientras que Dempsey estaba muy fresco y se mostraba sumamente activo, manteniéndose en la punta de los piés y sosteniendo poco más o menos la misma velocidad que usa en sus largos bouts de práctica con sus sparring-partners.

TOM MUY HABIL EN LA DEFENSA

En el último round Tom alternó el correr en los clinches. Al levantar Daugherty el brazo derecho de Dempsey, cuando terminó la pelea, Gibbons pareció encantado de haber durado los quince rounds sin que la decisión pareciera causarle resentimiento o desilusión. Estaba riéndose y mirando a todo el mundo como quien espera que lo feliciten. Era una gran cosa el haber durado 15 rounds con el campeón del mundo. Ningún otro lo había hecho hasta entonces.

Es posible, como dice Dempsey, que le fué difícil descargar una buena trompada sobre Gibbons a causa de la rapidez y habilidad de éste. Tal vez Dempsey no pudo poner toda su fuerza en un puñetazo contra ese blanco movible sin arriesgarse a fracturarse una mano contra un codo o la cabeza de su contrincante. El campeón acostumbra pegar a los gigantes como si estuviera golpeando un punching bag.

También es posible, según lo asegura Dempsey que necesitaba una pelea de 15 rounds para averiguar si se hallab todavía en su estado usual y podía demostrarlo, para saber su probable situación en una pelea contra un contrario mucho más duro y mucho más grande—por ejemplo Firpo.

Hacía mucho tiempo que Dempsey se encontraba fuera del ring.

Quizá Dempsey trató de obtener una buena práctica boxeando con Gibbons a gran velocidad durante rounds y proponiéndose terminar con él en el último par de ellos. Así lo parecía en efecto desde las sillas del ring. En los últimos dos rounds Dempsey peleó con mucha mayor dureza forzando a Gibbons, pero Tom mostró la habilidad para escaparse de una anguila y la destreza en los clinches de un pulpo.

Cualquiera de las dos cosas que haya sucedido en Shelby, no espero ver a Gibbons repetir su proeza de durar hasta el fin con el campeón. Una victoria para Gibbons por la vía soporífica, es una posibilidad que sólo aparece probable de realizar por una chamba, y al que gane por puntos es por lo menos sumamente improbable.

Tom posee la inteligencia, el valor y la destreza de hacer una gran pelea con Dempsey, o con cualquier otro. Pero en el campeón se encuentra con alguien que es completamente igual a él en inteligencia, valor y destreza, y su superior decidido tanto en velocidad como en potencia, de golpes. Gibbons es un muchacho que lleva una vida inusitadamente morigerada e higiénica, lo que explica su resistencia. Pero Dempsey es el campeón más morigerado que hoy vive y el más concienzudo en lo tocante a preparación que hemos tenido. Este no será un caso de un campeón minado por los vicios encontrándose con un joven sano y ambicioso de ganar. Será un combate entre dos notables atletas, ambos en perfectas condiciones físicas. Y casi todos los factores favorecen a Dempsey.

Jack tiene 6 pies 1 1|2 pulgadas de altura; Gibbons 5 pies 10 1|2. Dempsey pesa aproximadamente 190 libras; en buen estado; Gibbons, 175. Dempsey nació el 24 de Junio de 1896, es decir, que tiene 27 años. Gibbons nació en 1889, cuenta unos 7 más.

Aunque todo lo demás fuera igual, Gibbons tendría una tremenda desventaja, con Dempsey. Estaba cansadísimo y agotado en el décimo quinto round del año pasado y ejecutó una sorprendente hazaña en mantener una velocidad tal durante 15 rounds. Pero hace un año de eso, y a la edad de Tom, cada año significa tanto como cinco para el más joven Dempsey. Gibbons, probablemente comprende que habrá una diferencia. A su match con Dempsey se siguió una larga campaña de peleas, en las que se preparó hasta llegar a su mejor forma. Ha hecho mucho trabajo en el ring en estos últimos meses.

EL EFECTO CONTRAPRODUCENTE

Dempsey y Gibbons darán una buena pelea en cualquier ocasión. Sean los que sean los contratos que se firmen este invierno. Harry Wills probablemente no figurará con gran prominencia como aspirante al campeonato. La negativa dada por su manager Paddy Mullins a la oferta de $ 300,000 hecha por Tex Rickard, para obtener los servicios de Wills, en dos peleas, sin nombrar a sus contrincantes, indica la poca confianza que Mullins y Wills tienen en la destreza un tiempo reconocida del boxeador de la raza de color en la época actual. De ser vencido en el primero de los dos encuentros, se anularía, naturalmente el segundo, y entonces adió todas las oportunidades de poder pelear con Dempsey y obtener un tanto por ciento considerable de la gran suma cobrada por entradas.

La intención de Rickard durante varios meses ha sido de contratar a Gibbson y a Dempsey para Junio, a Firpo y a Wills para Julio y a los dos vencedores para Setiembre. Esa sería una gran combinación que daría un buen año aún para Tex Rickard.

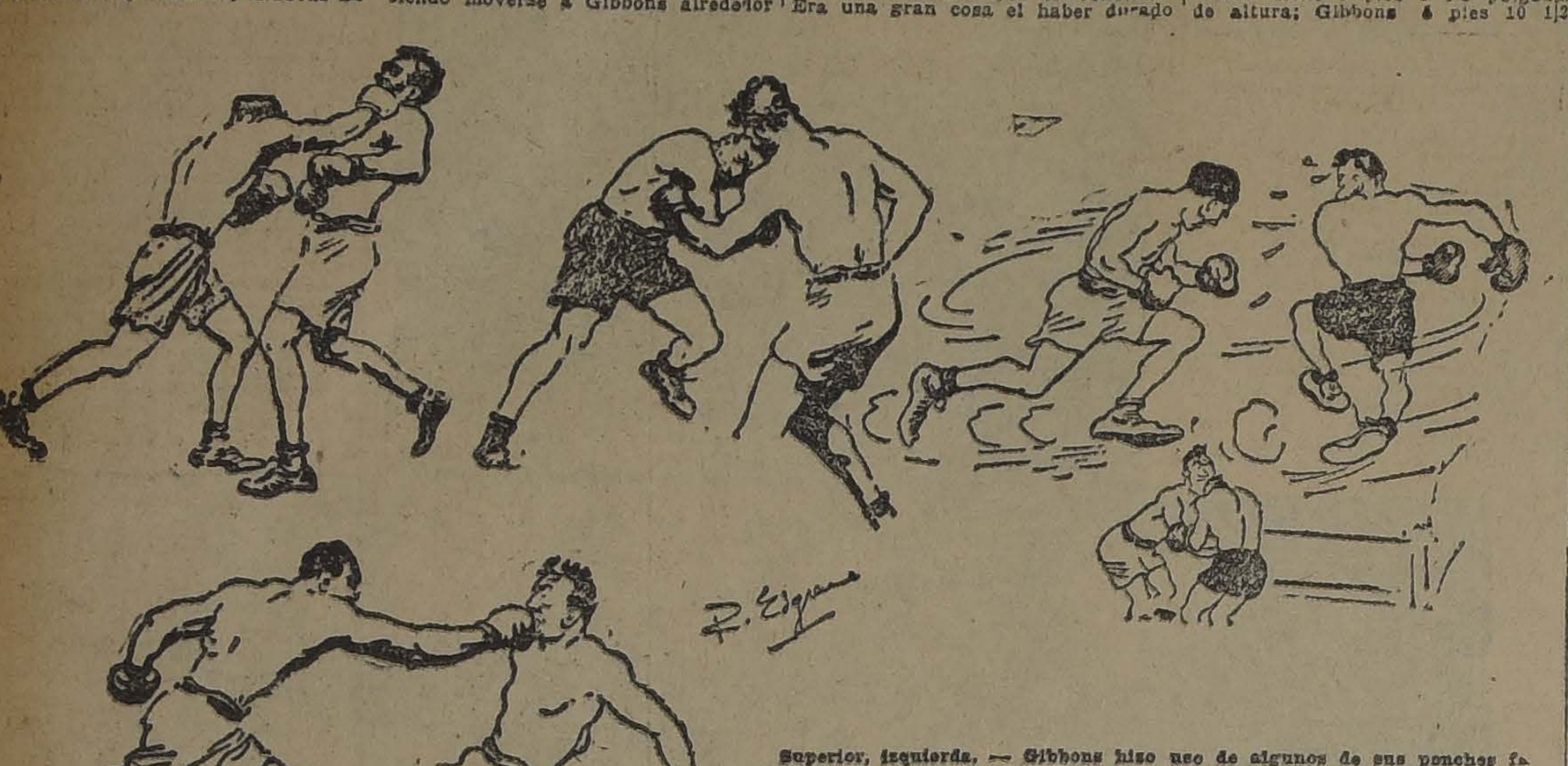

Superior, izquierda. — Gibbons hizo uso de algunos de sus ponches favoritos, pero sin que los sintiera en nada el campeón. — Parece increíble que un hombre tan pequeño como Gibbons soportara la furia de golpes de Dempsey. (centro inferior.)—En los primeros rounds Dempsey diminuyó el peligro de Tommy dándole numerosos golpes al cuerpo (centro superior). El último round fué cosa de una combinación de carreras de pista con fuertes y cariñosos abrazos.

FOOTBALL

Liga Infantil de Foot-Ball

Se siguen recibiendo las inscripciones en San Antonio 30 para la presente temporada, contándose con valiosos premios para las tres divisiones.

El valor de las inscripciones es de $ 12, 10 y 8 para las 1.a, 2.a y 3.a división, respectivamente.

Los formularios se pueden pedir en el mismo local sin previo depósito y deberán llenarse conforme a las expecificaciones que contienen y entregarse con la suma $ 0.20 cada uno.

Confederación Nacional de Deportes

Esta institución cita a las siguientes comisiones para mañana en "El Mercurio", a las horas que se indican:

Comisión de Afiliaciones, compuesta por los señores Dr. Carlos Aguirre, Luis Charme y Enrique Labra, a las 9 15 P. M., para constituirse.

Comisión de recorás, a las 9.30 P. M., formada por los señores Enrique Labra, Alfonso Silva y Julio Kilian para que se constituyan. y

Comisión de prensa, a las 10 P. M., compuesta de los señores Alberto Parodi, Fernando Orrego y Alfonso Silva, para dar cuenta del informe que se les encomendó.

LIGA METROPOLITANA DE DEPORTES.—El Directorio de esta Liga está citado para hoy, a las 9.30 P. M., en los salones de "El Diario Ilustrado".

Tabla. Solicitud de la Liga Santiago. Bases campeonato de apertura: Instalación de una nueva secretaría.

ASOCIACION DE FOOTBALL DE SANTIAGO.—Continúan recibiéndose inscripciones para adquirir derechos de competir en las diversas series establecidas por esta colectividad en el local de la secretaría, Huérfanos 1062, tercer piso.

La series establecidas y los prmios destinados para los vencedores de la temporada son como sigue:

Copas República y Chile.—Para equipos pesados y livianos, respectivamente, de primera categoría. Inscripción, $ 20. Premios: medalla de oro y copa para el que ocupe el primer puesto, y medallas de plata para el segundo. Los premios son iguales en ambas sries.

Copas Ulises Alvarez, Arauco, Miguel Blanco y Ecuador.—Para los segundos, terceros y cuartos equipos que tengan su primer cuadro inscrito en las series superiores, respectivamente. Inscripción: $ 10. Premios: Copa y medallas de plata al que ocupe el primer puesto, y medallas igualmente para el segundo. Los premios son iguales en las cuatro series.

Como se sabe, las inscripciones se cerrarán impostergablemente el Sábado 15 del presente, a las 8 P. M.

Liga Nacional de Foot-Ball

El directorio de esta institución se reunirá a las 6.30 P. M. de hoy, en su secretaría, Huérfanos 1062, tercer piso.

A esta sesión, los clubs que participan en el campeonato especial y que actuaron el Domingo último deberán informar sobre su resultado.

En esta asamblea se fijarán los encuentros del Domingo próximo.

UNA FIESTA DEPORTIVA EN LOS GUINDOS

EL LUIS ARRIETA CAÑAS F. C. INAUGURARA EL DOMINGO PROXIMO, SU NUEVA CANCHA

Gran interés ha despertado entre los habitantes de la floreciente Comuna de Ñuñoa, la fiesta deportivo-social que ha organizado el Luis Arrieta Cañas F. C. prestigioso club de esa localidad, con motivo de la inauguración de sus nuevos campos de juego, que merced al entusiasmo y el esfuerzo de sus asociados ha construído para en él realizar su vasto programa deportivo social.

El Luis Arrieta Cañas F. C. ha dotado a un hermoso terreno, hubicado en la Plaza Egaña de Los Guindos, de todas las comodidades para que queda a la altura de las mejores canchas de la capital y dado lo inmejorable de su situación, y las comodidades que ella tiene, tanto para el público como para los jugadores, no dudamos que se verá siempre concurridísima.

Figuran como números sobresalientes del programa deportivo, el match entre los primeros y segundos cuadros del Audaz Club Sportivo Italiano y del Club Local, que augura ser interesante por el prestigio de que gozan ambas instituciones. Es del dominio público la brillante campaña deportiva desarrollada por el Audax Italiano en las principales canchas de la capital por lo que es inoficioso decir algo de él. El Luis Arrieta C., que es una institución que apenas cuenta con dos años de vida, sólo diremos que gracias al entusiasmo y a la disciplina de sus miembros, se ha colocado a la altura de sus prestigiosos congéneres, y como dato ilustrativo agregaremos que su primer equipo se adjudicó el puesto de campeón de la Liga Arrieta, con la pasada temporada.

A esta fiesta han sido especialmente invitados los prestigiosos propulsores del mejoramiento físico e intelectual de nuestro pueblo don Luis Arrieta Cañas y don Francisco de Borja Echeverría; las autoridades locales; los más prestigiosos vecinos de la localidad y los miembros de la colonia italiana.

Los primeros equipos de los clubs infantiles Carioca y Luis Arrieta Cañas, jugaron como primer preliminar a las 2 P. M.

Humberto Plané peleará el Sábado con Carlos Soto

El Sábado próximo se efectuará en el Circo Hippódrome un match a doce rounds entre los populares profesionales del peso medio liviano Humberto Plané y Carlos Soto.

Esta pelea ha de interesar mucho a nuestros aficionados, pues son reconocidas las condiciones de valentía y pericia que adornan a estos populares boxeadores.

Humberto Plané ha desarrollado recientemente una labor de lo más brillante, logrando vencer a Abelardo Hevia en forma fácil. Sus progresos son evidentes, pues está ahora más rápido y su puntería es más certera.

La herida que recibiera en su brava pelea con Floridor Pino se ha cicatrizado ya completamente, por lo que está en inmejorables condiciones para actuar el Sábado venidero en toda su capacidad.

Su contendor, Carlos Soto, es uno de los boxeadores más elegantes y su escuela es muy eficaz. Ha llevado ahora un entrenamiento entusiasta, lo que le permitirá pelear bravamente todos los rounds, si la pelea llegara a los doce rounds, lo que no creemos, por la forma en que ambos piensan iniciar el combate.

Estos boxeadores pelearon ya en una ocasión en Valparaíso y desarrollaron una pelea muy reñida. El público señaló como vencedor a Soto, a pesar de que el fallo le fué adverso.

Como se ve, esta pelea merece una concurrencia crecida, pues los contendores poseen muy equiparadas condiciones para hacer un combate emocionante.

CENTRO BOXERIL EL CONDOR.—Cita a sesión de Directorio para hoy a las 8.15 P. M.

AL PROFESIONAL ALBERTO ABARCA. — Se le necesita en esta redacción hoy, de 6 a 7 P. M.

LOS MATCHS DEL JUEVES PROXIMO EN EL HIPPODROME CIRCO

Unido al interés que últimamente han despertado los encuentros de box de profesionales, los matchs de los jueves en el Hippodrome Circo, cuentan con la aprobación absoluta del público que cada día se da cita en el local indicado, en la seguridad de presenciar encuentros reñidos y llenos de interés.

El Jueves próximo continuarán los campeonatos de la Federación Amateurs, con un programa de primer orden, figurando en él algunos aficionados, como Valenzuela, Grecco, Salazar, Rojas y otros que se han destacado por sus condiciones admirables de pugilistas.

Sin duda como los jueves anteriores, éste reunirá un buen número de amateurs.

Además del programa, figurarán algunos preliminares, los que serán seleccionados entre los mejores elementos de los centros de box.

El programa completo es el siguiente:

Por el peso mosca (eliminatoria). —Juan Rojas, del Centenario, con Juan Salazar, del Globo, (Desempate).

Por el peso pluma (campeonato semifinal). — Arturo Santiago, del Esmeralda, con Carlos Merville, del Nacional, (Desempate).

Por el peso liviano (eliminatoria semifinal). — Luis Cifuentes, del R. Muñoz, con Roberto Contreras, del R. Jaramillo.

Por el peso medio, —Final de selección, entre Salvador Grecco, del Audax, campeón de 1923, con Rodolfo Valenzuela, campeón seleccionado.

DESAFIOS. — Roberto Hormazábal, del Cóndor, desafía a todos los pesos livianos y medio livianos del Yungay.

Guillermo Miranda, del Cóndor, desafía a todos los pesos gallos y plumas del Yungay.

Benito Merino del Cóndor pide el desempate a Manuel Villa, del Globo.

—Diómenex Ruiz, acepta el desafío de Rodolfo Valenzuela, del V. Salazar.

—Fernando Avila, 43 kilos, del Cóndor, desafía a todos los de su peso de la capital.

—Roberto Rodríguez, desafía a todos los pesos gallos de la capital.

—Ramiro Cavieres, del Cóndor desafía a todos los pesos medios de la capital, especialmente a Rodolfo Valenzuela, del V. Salazar. Bases para estos desafíos, en Rosas 3052, de 6 a 9 P. M.

—Luis Salinas desafía a Ricardo Hernández, y pide el desempate a Enrique Lasseube.

Bases: con F. Salazar, Arturo Prat 14.

—Antonio Parisi, desafía al profesional Enrique Lasseube. Bases: en San Diego 785, con don Roberto Sánchez.

—Juan Salas, de 61 kilos, cede la revancha a Andrés Jaña y desafía a los profesionales Joaquín Araos y Víctor Casanova. Bases: Todos los días en Delicias 2130, de 8 A. M. a 7.30 P. M.

—Carlos Mena, desafía a todos los aficionados de 48 kilos. Bases: en el Benito Vergara B. C., Chacabuco 28 A.

—Joaquín Araos pide la revancha a Ricardo Hernández. Bases: con W. González, Teatro Atenas.

—Armando Concha, cede la revancha a Armando Zúñiga.

—Roberto Hidalgo, pide desempate a Miguel Cid.

—Wadi Sedan, 48 kilos, desafía a José Barrera y a Ramón Ríos.

Bases: Centro Vicente Salazar, Picarte esquina de Lastra, de 6 a 9 P. M.

EN HONOR DE ALFREDO MOLINA. — Una fiesta que se la merece, es la que el Centro Tallman, le ofrece a su más genuino exponente de la nueva generación, Alfredo Molina, mañana Miércoles en la noche, en su local de la calle San Francisco 685.

Para esa noche habrá un excelente programa de peleas con decisión, entre elementos de los centros Guerrilleros, Nicanor Rubio, Esmeralda, Ursus y Tallman.

Especialmente invitado a esta velada concurrirán los directores honorarios de la institución y los señores Manuel González y Sáenz Soro.

En esa fiesta, el presidente de la institución le hará entrega a Molina de una medalla de plata y oro, como recuerdo del sincero afecto que la institución siente por su querido campeón.

Carioca F. C.

Entusiasmo se nota entre los socios de esta colectividad por asistir al paseo que se efectuará el próximo Domingo 16 en los alrededores de Santiago, para celebrar la apertura de la temporada de football.

La comisión de fiesta trabaja con verdadero afán porque la reunión resulte interesante.

Se recomienda la asistencia al mayor número de socios para la sesión que se llevará a efecto hoy, a las 9 P. M. en el salón de "El Diario Ilustrado", por tener que tratarse asuntos de gran importancia para la buena marcha de la institución como son: Afiliación del club para el presente año; Llenar vacantes en los puestos de directores honorarios; y Cuenta del delegado.

LIGA OBRERA DE FOOTBALL.—Esta Ligra abrirá su temporada con un campeonato interno cuyas inscripciones se reciben diariamente en los locales ya antes anunciados.

Para esta noche, a las 8.30, está citado el directorio en Huérfanos 1062.

OBJETOS PERDIDOS.— Don Julio Morales del Canto nos pide rogar a la persona que el Domingo, a las 7.40 A. M., hizo el trayecto en camión por la línea Matadero hacia Mapocho y en cuyo poder dejó olvidados 3 paquetes, se sirva ordenar su entrega en 10 de Julio 728, o bien darle aviso por teléfono 3170.

Dichos paquetes contienen un vestuario completo de sport y diversas piezas de ropa blanca.

El trofeo Jaime Tohá

El hermoso challenge donado por el entusiasta deportista, señor Jaime Tohá, y que ha destinado para que sea disputado en un torneo inter-club a beneficio de la Liga de Estudiantes Pobres y del Hogar Infantil Español, se exhibe desde hoy en una de las vitrinas de la Casa Gath y Chaves.

MANIFESTACION JUAN RAMSAY.—Entusiasmo ha despertado entre el elemento deportivo de los clubs metropolitanos el anuncio de la manifestación que el club de Los Viejos F. C., ofrecerá al decano de nuestros footballers, señor Juan Ramsay, con motivo de celebrar esta institución su 5.o aniversario social. Al efecto, representantes de los más aguerridos clubs santiaguinos han adherido gustosos a esta simpática fiesta, ya que el "Papá", como cariñosamente se le llama, fué el que introdujo con el recordado club Unión la práctica en nuestro país de este bello deporte.

Un nuevo acuerdo ha fijado como fecha para la realización de esta fista el Lunes 17 de los corrientes, en el local que avisaremos oportunamente.

Las adhesiones continúan recibiéndose donde don Julio Alvarado, tesorero del club.

CENTRO DEPORTIVO FLAMENGO.—Con motivo del próximo aniversario del Club, la comisión de fiestas ha elaborado el siguiente programa:

Torneo atlético interno con las siguientes pruebas: 100, 400, 1.500, 800 y 5,000 metros.

Salto largo y lanzamiento de la bala.

Partida de football amistoso con el Club Villa Italia F. C. de Cisternas.

Once familiar en el Casino de la Población Nueva España (La Cisterna), a la cual se invitan especialmente a los miembros honorarios del club; en dicho punto se correrá un circuito para los aficionados menores de 16 años que militan en el club.

Las inscripciones para esta fiesta las recibe el tesorro señor Justo Castro.

BASKET-BALL

Liga de Basket-Ball de Santiago

Cita al Consejo Directivo para hoy, a las 7 P. M., en Delicias 1312, a fin de ocuparse de las nuevas inscripciones.

A esta reunión pueden concurrir los clubs que deseen solicitar afiliación y pedir los antecedentes referentes a la nueva temporada.

EXCURSIONISMO

LA EXCURSION DE LOS CUERPOS CAUPOLICAN Y MAGALLANES A PERALILLO

El Domingo efectuaron estas dos instituciones la excursión que tenían prepara al hermoso y pintoresco sitio llamado El Peralillo y situado al interior de Barrancas. Esta excursión adquirió grandes atractivos, tanto por lo hermoso del paraje que se visitó como por el interesante torneo deportivo que se desarrolló entre los excursionistas de ambas instituciones.

La partida se efectuó a las 6 A. M. de Matucana esquina Mapocho, a pie hasta El Peralillo, a donde se llegó a las 8.30 A. M., dándose principio después de un ligero descanso al torneo atlético cuyos resultados consignamos más adelante.

A mediodía se sirvió en una de las quintas de los alrededores un almuerzo campestre, el cual se desarrolló en un ambiente de alegría, viéndose en todo momento la gran camaradería que existe entre los Caupolicanes y Magallanes; a los postres hicieron uso de la palabra los señores Guillermo Henríquez, en representación del Cuerpo Magallanes, Guillermo Maldini por el Caupolicán y el señor Pedro Valdés, que estuvo muy acertado en sus cómicas disertaciones. A las 4, P. M. se sirvieron las once, para emprender el regreso a las 5 P. M., llegando a la capital minutos después de las 8 P. M., alegres y contentos, después de haber pasado un día de campo que dejó gratos recuerdos entre los excursionistas que asistieron.

Damos a continuación el resultado del torneo atlético:

100 metros planos: 1.o Mall (Caupolicán); 2.o Maldini (Caupolicán); 3.o Gálvez (Magallanes).

200 metros planos: 1.o Fierro (Magallanes); 2.o [illegible]; 3.o Tapia (Caupolicán).

400 metros planos: 1.o [illegible] (Caupolicán); 2.o [illegible]; 3.o Gmo. Maldini (Caupolicán).

Salto alto: 1.o [illegible] (Magallanes); 2.o Gálvez (Magallanes); 3.o Mall (Caupolicán).

Salto largo: 1.o [illegible] (Caupolicán); 2.o Gálvez (Magallanes); 3.o Navia (Caupolicán).

Lanzamiento de la bala: 1.o [illegible] (Magallanes); 2.o [illegible]; 3.o Valdés (Caupolicán).

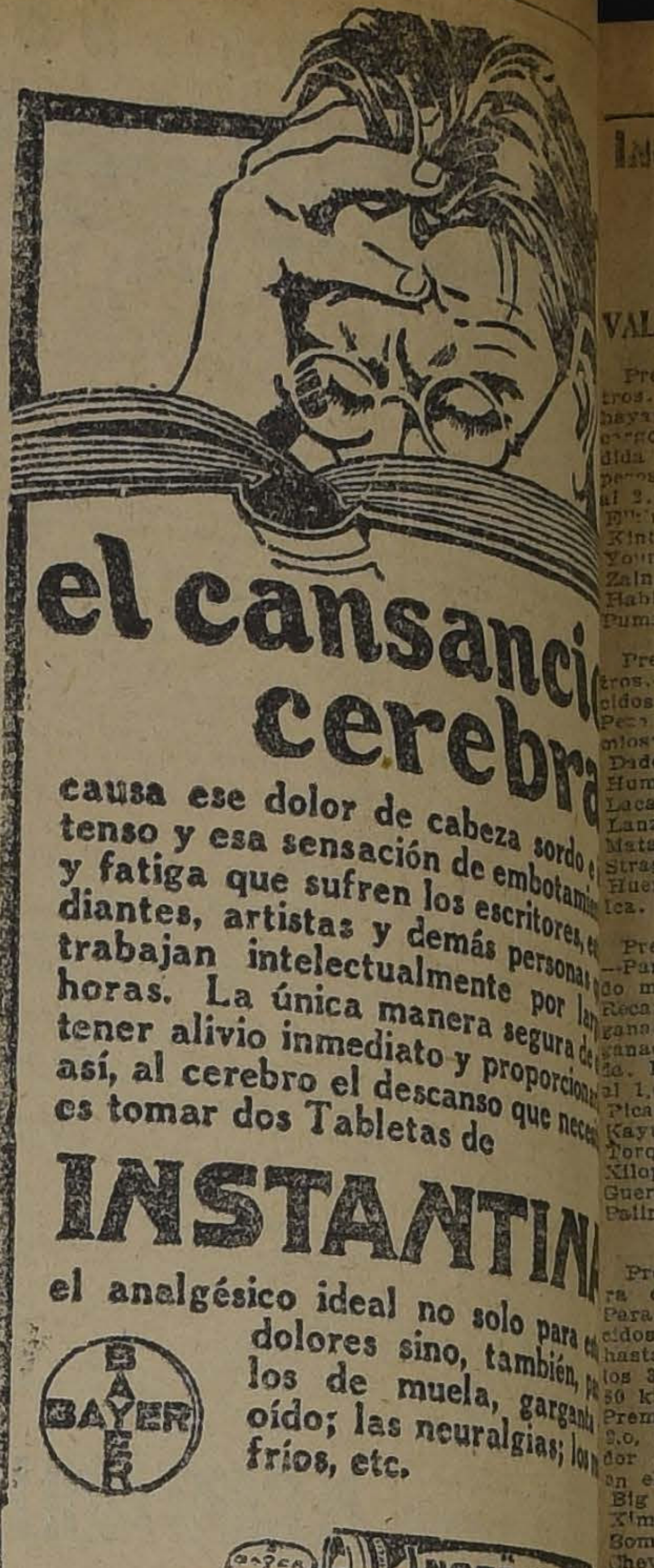
el cansancio cerebral

causa ese dolor de cabeza sordo, tenso y esa sensación de embotamiento y fatiga que sufren los escritores, estudiantes, artistas y demás personas que trabajan intelectualmente por largas horas. La única manera segura de tener alivio inmediato y proporcionar así, al cerebro el descanso que necesita es tomar dos Tabletas de

INSTANTINA

el analgésico ideal no solo para estos dolores sino, también, para los de muela, garganta, oído; las neuralgias; los resfríos, etc.

BAYER

Tintura Araucana

para teñir Cabello y Barba en 4 colores; Negro, Castaño, Oscuro, Claro y Rubio.

PRECIO: $ 3.80

PIDASE EN TODAS LAS BOTICAS

El tuberculoso (tísico) que use

ROBUROL

se librará de las garras de la muerte.

LA SASTRERIA

POBLETE

Pone en conocimiento a los elegantes del centro que, desde esta fecha, esta Sastrería se ceñirá estrictamente a los nuevos modelos argentinos de talle largo; pues ha contratado un cortador especialista procedente de la Escuela Internacional de Corte de Buenos Aires.

Importación directa de casimires legítimamente ingleses.

Esta Sastrería, para dar a conocer su nuevo sistema de corte, dará grandes facilidades de pago. A los estudiantes le hacemos grandes rebajas en los precios.

SAN DIEGO 1356

M—12

Nos es grato avisar al Cuerpo Médico y a los señores farmacéuticos que llegó nueva partida de

SQUAMINE

Tratamiento racional del eczema y contra todas las enfermedades de la piel; Dermatosis, inflamatorias, soriasis, impétigo, rojeces, picazones.

Pedir folletos y literatura al

AGENTE EXCLUSIVO

Casa Augusto Meytre

BLANCO 1341, CASILLA 1495. Valparaíso

$ 150

TRAJE DE VESTON sobre medida, casimir nacional

SASTRERIA LO

SAN ANTONIO 493

Casi esquina Monjitas

INSCRIPCIONES PARA LAS CARRERAS DEL DOMINGO PROXIMO EN EL VALPARAISO SPORTING CLUB E HIPODROMO CHILE

VALPARAISO SPORTING CLUB

Premio CONCEPCION.—1.000 metros. Para caballos de 3 años que no hayan ganado. Peso: 56 kilos. Descargo de 1 kilo por cada carrera perdida en esta temporada. Entrada: 35 pesos. Premios: $ 3,500 al 1.o y 700 al 2.o

Elkington. . .	56	Tristán. . .	53
Kintreleo. . .	56	Trosky. . .	53
Young Prince. .	56	Kenmuse. .	52
Zain.	56	Yacaré. . .	52
Habilosa. . .	53	Eckekalte. .	48
Pumarino. . .	53		

Premio ANTOFAGASTA.—800 metros.—Para productos de 2 años nacidos en Chile que no hayan ganado. Peso: 51 kilos. Entrada: $ 45. Premios: $ 4,500 al 1.o y 900 al 2.o

Dado.	54	Jana. . . .	52
Humorist. . .	54	Jalea. . . .	52
Lacayo. . . .	54	Latria. . .	52
Lanza Fuego.	54	Monza . . .	52
Mata Penas. .	54	Mistere. . .	52
Straggler. . .	52	Petite Chose	52
Huerfanita. .	52	Serenísima .	52
Ica.	52	Zapatilla. .	52

Premio IQUIQUE.—1,600 metros.—Para caballos que no hayan ganado más de $ 15,000. Peso: 45 kilos. Recargo de 1 kilo por cada $ 1,000 ganados. Recargo de 3 kilos a los ganadores en la presente temporada. Entrada: $ 35. Premios: $ 3,500 al 1.o y 700 al 2.o

Picarón. . . .	57	Insaciable. .	49
Kayukeo. . .	56	Omikron. .	49
Torquemada .	53	Yerba Mate.	49
Xilopié. . . .	51	Poligama. .	45
Guernsey. . .	50	Ramie. . .	45
Palinco. . . .	50	Habilosa . .	44

Premio VIÑA DEL MAR.—Carrera clásica cerrada.—2,400 metros. Para productos de 3 y 4 años, nacidos desde el 1.o de Julio de 1919 hasta 1 30 de Junio de 1921. Peso: los 3 años, 56 kilos; los de 4 años, 60 kilos. Entrada: $ 200 en cuotas. Premios: $ 20,000 al 1.o, $ 3,000 al 2.o, $ 1,500 al 3.o y $ 2,000 al criador del ganador, si éste es nacido en el país.

Big Baby. . .	60	Kongo . . .	56
Ximena. . . .	58	Metternich.	56
Bombero . . .	56	Portos. . .	56
Chevrolet. . .	56	Ballantrae .	54

Premio TALCA.—1,000 metros.—Para omnium. Handicap. Entrada: $ 35. Premios: $ 3,500 al 1.o y $ 700 al 2.o

1.a Serie

Billy White, Jaguar, Kolipí, Albeytar, Los Robles, Zapallar, Pega Pega, Pimpolla, Danger, Pegote, Ku Klá y Yelcho Palena.

2.a Serie

Zain, Corisande, Kolimán, Juerga, Porciúncula, Lea, Blandina, Alacrán, Goligama, Náutico, Besarabia, York. minster, Iriarte, Toldilla y Verdejon.

3.a Serie

Tronador, Azúcar, Regalada, Navira, César Borgia, Kenneth, Fácil, Pinturera, Batudahue, Herodes, Fauo, Xenops, Xilopié y Norka.

Premio SANTIAGO.—1,600 metros.—Para caballos ganadores de más de $ 15,000. Handicap limitado entre 62 y 45 kilos. Entrada: $ 45. Premios: $ 4,500 al 1.o y $ 900 al 2.o

Navira, Kolipí, La Princesa, Ofensivo, Iriarte, Gentilhomme, Caucura, Don Gonzal, Bricole, Alavy, Turista, Hidalga, Fanfarrona, La Cierva, Boggle, Moloch, Gulton, Sigma, Arlellon, Wintergreen, Emily y Walter Scott.

HIPODROMO CHILE

Premio QUITZ.—1.500 metros.

Gondolero, Don César, Matango, Malesherbes, Picacho, Peyuco, Isócrates, Chañar, Praliné, Eudón, Rimel, Poruña, Alava, Náufrago, Hyrcanie y Albaycín.

Premio QUINTRAL.—1.500 metros:

Iverdun, Cancón, Alazán, Antilla, Pasajero, Intuición, Jorquera, Costo, Nunca Visto, Marconigrama, Kalmuco, Priora, Tarnopel, Tamgola, Xama y Sperata.

Premio QUILACO.—1.500 metros.

G. Gouch, Caledonia, Latorre, Todo Ilusión, Glacé, Guira, Ivanoff, Francesita, Bric a Brac, Rodrigo, Donaide, Activo, Name, Ginger, Ale, Goleta y Pintura.

Premio QUINOA.—1.500 metros.

Injuria, Merengue II, Tómbola, Boca Negra, Márida, Ferrocarrilero, Holgazán, Farrista, Fisiano, Griega, Rubicón, Farnesio, Marcola, Curioso, Miss Blanca, Fiero y Garonne.

Premio QUERIMA.—900 metros.

Pistacho, Azpeitia, Chalinga, Corita, Lírica, Farrutín, Anémona, Castellana, Alava, Malesherbes, Borbón Rose, Brahms, Glacé, Huacha y Yo.

Premio QUELEN.—900 metros.

Ilusa, Fiero, Activo, Madamo, Papirote, Rime, Diva, Priora, Trigo, Name, Richmond, Atlética, Coll, Madagascar, Taglioni, y Fatalist.

Premio QUILLAY.—900 metros.

Pasajes, Goleta, Colorado Maduro, La Poderosa, Maryland, Djenana, Campanita, Apúntale, Desalmado, Sastre, Copón, Saltarella, Saddie, Nervo y Job.

LOS TRABAJOS EFECTUADOS EN LA MAÑANA DE AYER EN EL VALPARAISO SPORTING CLUB

Pistas de carreras y arena

(De nuestro Corresponsal, en la cancha)

Bombero

(L. Bravo), 2,500 en 2.49.

La Novena

(Alf. Silva) y Rintintín (aprendiz), 1,300 en 1.24, ganando La Novena por 4 cuerpos.

Keysol

(G. Guerra), **Goma Laca** (E. Cáceres), 1,000 en 1.5 3|5, ganando Keysol por 2 cuerpos.

Zapallar

(M. Aranda) 1,000 en 1.1 3|5.

Rime

(L .Bravo) 1,600 en 1.45.

Elkington

(H. Ramírez) y **Norka** (E. Cáceres) 505 en 32, llegando iguales, después de un descanso repitió Elkington igual distancia en 31.

Zelanda

(L. Bravo) 1,000 en 1.5 3|5.

Tarrabona

(C. Guerra), **Corisarde** (P. Silva), **Trotsky** (aprendiz) y **Bañuelito** (Alf. Silva), 505 en 31, ganando Tarrabona por 3 cuerpos, los otros tres iguales.

Azúcar

(L. Montero), 505 en 31 3|5.

Dado

(G. Guerra), 505 en 31 3|5.

Capitolio

(J. Arancibia) 1,300 al carrerón, en 1.31.

Matorral

(E. Cáceres), 505 en 31 2|5.

Skerryvore

(J. Vergara) y **Kenmuse** (M. Aranda), 1,300 en 1.25, ganando Skerrywore por 3 cuerpos.

Kolima

(G. Guerra) y **Aldernei** (H. Ramírez), 1,000 en 1.4 3|5, ganando Kolima por 3 cuerpos.

La Cierva

(G. Guerra) 1,300 en 1.25.

Turista

(E. Rebolledo) y **Verderón** (aprendiz) 1.000 en 1.4, llegando iguales.

Xilopie

(aprendiz) y **Wintergreen** (aprendiz), 1,500 en 1.37, ganando **Xilopie** por tres ceurpos.

Artagnan

(H. Ramírez) 1.300 en 1.25.

Digno

(S. Villanueva) y **Tronador** (J. Arancibia) 1,300 en 1.26, gaando **Digno** por dos cuerpos.

PISTA DE ARENA

Mula y Piliuelo

(aprendices) 1,400 en 1.36, ganando **Mula** por varios cuerpos.

Humorist

(H. Ramírez) 400 en 24 2|5.

César Borgia

(G. Guerra) y **Alacrán** (Alf. Silva) 1,000 en 1.6 1|5, ganando **Alacrán** por tres cuerpos.

La Princesa

(aprendiz) 1,400 en 1.36 2|5.

Mis Bell

(M. Pérez) y **Sofocón** (N. Ramírez) 1,200 en 1.21. llegando igales.

Cotton Wood

(M. Aranda) y **Young Prince** (aprendiz) 1,000 en 1.7. llegando iguales.

Tacna

(aprendiz) 400 en 25; descansó y repitió en 39.

Risa Loca

(R. Ubilla) 1,200 a voluntad en 1.23 3|5.

Sigma

(R. Acuña) 400 en 25 3|5, descansó y repitió en 25 1|5.

Yecho Palena (R. Ubilla) 800 en 52 2|5.

Joy Bird

(P. Silva) 1,200 en 1.20 2|5.

PRONOSTICOS DE LA PRENSA

Los diarios y revistas que pronostican en ambos hipódromos se encuentran en la siguiente situación:

	Valparaíso Sporting Club		
1.o	El Mercurio	28	100
2.o	La Nación	26	99
3.o	La Huasca	26	97
4.o	Los Tiempos	26	95
5.o	Las Ultimas Noticias	23	99
6.o	El Pronstico	28	92
7.o	El Diario Ilustrado	22	95
8.o	La Tarde	20	96
9.o	La Patria	20	91
10.o	Deutsche Zeitung	19	81
11.o	Zig-Zag	18	80
	Hipódromo Chile		
1.o	El Mercurio	57	303
2.o	El Pronóstico	57	293
3.o	El Diario Ilustrado	53	288
4.o	La Nación	52	291
5.o	Las Ultimas Noticias	47	273
6.o	La Huasca	46	279
7.o	Zig-Zag	48	276
8.o	Los Tiempos	48	259
9.o	La Tarde	38	235
10.o	La Patria	31	247

DECAIDO

El hombre hace feliz un hogar y a su esposa cuando tiene salud, vigor y energías.

Tan pronto su naturaleza disminuya, y su sistema nervioso se desequilibre, cuando las preocupaciones fatiguen su cerebro, el más mínimo ejercicio canse su cuerpo, si se siente falto de energías e indiferente a placeres de la vida y cuando su ser no responde a sus deseos y voluntad tome el

CORDIAL de CEREBRINA ULRICI

conocido en todo el mundo como un tónico restaurador que crea virilidad en el hombre, hace que el cuerpo renueve sus fuerzas y los nervios su equilibrio, abre el apetito y toda la naturaleza vuelve al estado de bienestar, confianza, fuerza y alegría de un cuerpo sano.

Cuando el abuso de los placeres, el exceso de trabajo intelectual y físico lo ponga en un estado lastimoso de abatimiento, decaído, perezoso y cansado no desconfíe ni se abandone porque el CORDIAL DE CEREBRINA del Dr. ULRICI ha curado muchos casos debido a estas causas.

THE ULRICI MEDICINE CO., Inc., NEW YORK

Sociedad Fábrica Nacional de Vidrios

SANTIAGO

AVISA AL COMERCIO Y A LOS CONSUMIDORES EN GENERAL, QUE

Desde el 12 de Febrero

ATIENDE DIRECTAMENTE

LA VENTA DE TODOS SUS PRODUCTOS. DISPONE PARA ENTREGA INMEDIATA DE UN COMPLETO SURTIDO DE

Botellería, Chuicos, Damajuanas
Frasquería y Envases
Servicios de mesa, Copas, Vasos
Botellas, Jarros, Floreros
Artículos de iluminación
y Variedad de Cristalería

DIRECCION

Fábrica V. Mackenna
Av. VICUÑA MACKENNA 1242
CASILLA 1035
Teléfono 50 Santa Elena
Dirección cablegráfica:
"BOTELLAS"

Fábrica San Diego
SAN DIEGO 2197
CASILLA 187
Teléfono 61, 62 y 63 San Miguel
Dirección cablegráfica:
"SOFANAVI"

AGENTES EN PROVINCIAS

ANTOFAGASTA	Soc. Comercial Sabioncello
COQUIMBO	Castex Hnos.
VALPARAISO	R. Uthelmann
RANCAGUA	J. Echeverría
SAN FERNANDO	Bertazzi, Peceghelli y Cía.
CHILLAN	D. Martínez Rioseco
CONCEPCION	Oscar Spoerer y Cía.
ANGOL	C. Poblete Lillo
VALDIVIA	Mertens y Roepke

N|O

En Fábrica de Calzado

se necesitan cortadores de cuero y cortadores de suela para máquina de Golpe y Planet,

LIRA 965

LECHERIA

por liquidación se venden 31 vacas de lechería, 11 terneros, 1 toro fino Holstein Friesian y útiles de establo. Precio de ocasión: $ 11,300. Detalles:

CASILLA 1036

SOCIEDAD FABRICA NACIONAL DE ENVASES Y ENLOZADOS

En conformidad a lo acordado por el Directorio, se repartirá a los señores accionistas un dividendo de cincuenta centavos ($ 0.50) por acción, correspondiente al segundo semestre de 1923, el que se pagará por el Banco de Chile y Alemania en Valparaíso y Santiago, desde el 17 de Marzo próximo.

El Registro de Accionistas permanecerá cerrado desde el 11 al 16 del presente, ambas fechas inclusive.

Valparaíso, 3 de Marzo de 1924.

EL GERENTE.

Railton & Neumann Ltda.

CASILLA 3209 — VALPARAISO

Representantes de Fábricas nacionales y extranjeras.

COMISIONISTAS - CORREDORES DE PRODUCTOS

desean tener representación de buenas fábricas nacionales para Valparaíso y el Norte de la República, donde cuentan con buenas relaciones comerciales.

CAMBIO

BANCARIO.	$ 43.50
COMERCIAL	$ 43.20

EQUIVALENCIAS DEL CAMBIO BANCARIO

1 dólar, vale	$ 10.31 3/4
1 franco	$ 0.38 1/4
1 lira..	$ 0.42 3/4
1 peseta	$ 1.25
1 nacional argentino.. ..	$ 3.50

PREMIO DEL ORO

226

Un peso papel vale 5 9|16 peniques

VALOR DE LA £ EN DOLARES

Banco Anglo Anglo Sud-Am. 4.26

COTIZACIONES DE METALES

Cablegrama sobre cotizaciones de metales correspondiente al día de ayer:

Estaño: £ 292.15.0 al contado y £ 293.0.0 a plazo. Subió 0.10.0 al contado y 0.5.0 a plazo.

Cobre Standard: £ 68.5.0 al contado y £69.2.6 a plazo. Subió 0.5.0 al contado y 0.5.0 a plazo.

Plata: 33 5|8d. Subió: 1|16.

BOLSA DE COMERCIO

Movimiento

Catorce títulos de sociedades y uno de bonos hipotecarios, fueron negociados ayer durante ambas horas oficiales en el Mercado de Valores.

Durante la segunda rueda se dió un conforme por 1,600 acciones de la Compañía de Salitres de Antofagasta, a 63 1|2 para la próxima, otro por 30 Viñas a 32 mala, y un último por 5 Banco de Chile a 225 al contado; todos los demás negocios realizados fueron sobre papeles mineros, predominando las acciones de sociedades de estaño, cuyo detalle se da en los boletines que se publican a continuación, especificando lotes y precios.

20,000 Caja, 8 1|2 a 96 3|4, fué lo único que figuró sobre bonos hipotecarios.

Por lo que respecta a los precios, los papeles de mayor mercado experimentaron baja, mostrándose flojos y pesados.

Subieron

Colquirí, 1|2; Disputada, 1; Gatico, 1|8; Huanuni, 2; Oruro, 4 1|2; Sto. Cristo, 1 3|4; Vacas, 2; Cervecerías, 2 1|2.

Bajaron

Hallada, 1 3|4; Araca, 5; Carolina, 1; Chacaltaya, 1|2; Dichas, 7; Kala-Uyu, 3 1|2; Lebu, 3; Llallagua, 33; Elqui, 1|4; Oploca, 6; Salvador, 6; Lastenia, 1|4; Loa, 1 1|2; Viña, 1|2; Penco, 1|2.

OPERACIONES DE AYER

Primera rueda

1600 Colquirí, Abril 3, 49 1|2.
3300 Colquirí, Marzo 20, 50.
500 Colquirí, Abril 3, 50 1|2.
1400 Colquirí, Abril 3, 57.
5000 Carolina, Abril 3, 77.
1200 Disputada, Abril 3, 62 1|2.
3200 Huanuni, Abril 3, 98.
400 Colquirí Marzo 20, 50 1|2.
500 Colquirí, Abril 3, 51 1|2.
500 Colquirí, Abril 3, 52.
3700 Sto. Cristo, Marzo 20, 18 1|2.
1000 Colquirí, Abril 3, 52 1|2.
2200 Colquirí, Abril 3, 53.
3700 Huanuni, Marzo 20, 96.
1000 Sto. Cristo, Marzo 20, 19.
2000 Colquirí, Abril 3, 53 1|2.
1000 Colquirí, Abril 3, 54.
1600 Sto. Cristo, Marzo 20, 19 1|2.
500 Huanuni, Marzo 20, 96 1|2.
1500 Colquirí, Abril 3, 55.
200 Colquirí, Abril 3, 56.
1200 Hallada, Abril 3, 15 1|2.
1000 Colquirí, Marzo 20, 56.
3600 Colquirí, Abril 3, 57.
600 Colquirí, Abril 3, 56 1|2.
1900 Elqui, Abril 3, 20.
100 Elqui, Abril 3, 19 3|4.
900 Elqui Marzo 20, 20.

Segunda rueda

1600 Antofagasta, Abril 3, 63 1|2.
20000 Caja, 8 1|2, 96 3|4.
30 Viña Marzo 20, 32.
1000 Carolina, Abril 3, 86 1|2.
1000 Carolina, Abril 3, 87.
1300 Colquirí, Abril 3, 59 1|2.
3100 Colquirí, Abril 3, 60.
200 Dichas, Marzo 20, 76.
2400 Colquirí, Abril 3, 60.
6300 Colquirí, Abril 3, 61 1|2.
500 Colquirí, Marzo 20, 61.
300 Elqui, Marzo 20, 21 1|2.
7300 Elqui, Abril 3, 22.
1600 Colquirí, Abril 3, 59.
1000 Sto. Cristo, Abril 3, 21.
3800 Sto. Cristo, Abril 3, 20 1|2.

5 Chile, 225.
300 Elqui, Abril 3, 21 1|2.
500 Colquirí. Marzo 20, 58.
500 Hallada, Abril 3, 13 1|4.
1500 Colquirí. Abril 3, 58.
500 Elqui, Abril 3, 21 3|4.
900 Sto. Cristo, Abril 3, 20.
1000 Tocopilla, Abril 3, 104.
2200 Hallada, Abril 3, 13 1|2.

2000 Halla Abril 3, 14.
600 Chacaltaya, Abril 3, 64.
300 Hallada, Marzo 20, 13.
2700 Chacaltaya, Abril 3, 63 1|2.
200 Kala-Uyu, Abril 3, 85.
100 Carolina, Abril 3, 82.

PRECIOS DE COMPRADOR O VENDEDOR AL TERMINAR LAS RUEDAS

TITULO	COMPRADOR		VENDEDOR	
	Cantidad	Precio	Cantidad	Precio
BONOS				
Caja 8-1|2...	....	....	20,000	96¾
BANCOS				
Español..	200	149	....	....
MINERAS				
Colquirí Abril 3.	500	56	300	57
Carolina Abril 3...	500	82		
Chacaltaya Abril 3..	500	63½	200	64
Dichas Marzo 20...	....	....	100	76
Disputada Abril 3..	500	63½	....	....
Huanuni Marzo 20...	....	....	500	96
Kala Uyu Abril 3.	....	....	100	84
Lebu Marzo 20...	....	....	500	63
Elqui Abril 3...	500	21¼	200	21½
Oruro Abril 3..	500	58	....	....
Santo Cristo Abril 3..	1,000	20	300	20½
Salvador Abril 3...	400	168	....	....
Tocopilla Abril 3...	500	104	100	105
Vacas Abril 3...	500	13½	....	....
Hallada Abril 3..	500	13½	500	14
GANADERAS				
Gente Grande Marzo 20..	500	88	....	....
INDUSTRIALES				
Gas de Santiago..	6	56½	121	57
Viñas Marzo 20...	....	....	500	34
CIERRE A LAS 5 P. M.				
Cambio...	....	43.30	....	43.00
Oro...	....	226.00	....	225.50
Libras por oro..	....	13.10	....	13.20
Araca Abril 3..	....	....	....	265
Disputada Abril 3...	....	....	....	63
Hallada Abril 3..	....	....	....	13¾
Lebu Abril 3...	....	....	....	58
Elqui Abril 3..	....	....	....	19¼
Oploca Abril 3...	....	....	....	215
Santo Cristo Abril 3...	....	....	....	19¼
Tocopilla Abril 3...	....	....	....	104
Colquirí Abril 3	....	....	....	50½
Dichas Abril 3..	....	....	....	71¼
Carolina Abril 3..	....	76	....	....
Kala Uyu Abril 3...	....	80½	....	....
Salvador Abril 3..	....	157	....	....
Caylloma transac. Abril 3..	....	6⅞	....	....
Llallagua transac. Abril 3.	....	695	....	....
T. Blanco transac. Abril 3.	....	70	....	....

Casas en venta. Ventajosa ocasión

LA "OFICINA MUTUALISTA"

(Huérfanos 1235 — Casilla 3667)

tiene orden de vender una espléndida, sólida y moderna casa habitación, que reune todas las comodidades exigibles, para numerosa familia, barrio alto, al Sur de la Alameda, calle amplia y bien pavimentada. Su dueño, que es un distinguido profesional extranjero, se va del país, y, por tal causa, la regala, pues sólo pide $ 80,000 al contado. Tiene gruesa deuda a la Caja.

También vende la misma "Oficina Mutualista", otra confortable casa habitación y de renta, de 3 pisos, calle muy comercial, a 3 1|2 cuadras de la Alameda, en $ 300,000, con facilidades de pago.

M—13

ELECTRICIDAD

EMPLEE USTED ENERGIA ELECTRICA

Consulte nuestras

NUEVAS TARIFAS

Para: CALEFACCION, COCINAS, EMPALMES, AVISOS LUMINOSOS, INSTALACIONES AGRICOLAS.

Visítenos o avísenos si desea que nuestro empleado vaya a su casa

Compañía Chilena de Electricidad Ltda.

Santo Domingo N.o 789 esquina de San Antonio

Mo.

OPERACIONES EN VALPARAISO

Primera Rueda

1600 Vacas, Abril 3, 13.
5100 Vacas, Abril 3, 13 1|2.
5500 Vacas, Abril 3, 13 3|4.
600 Antofagasta, Mar. 20, 63 1|2.
4000 Vacas, Mar. 20, 13 3|4.
900 Vacas, Abril 3, 13 7|8.
500 Vacas, Abril 3, 14.
1300 Colquirí, Mar. 20, 50.
200 Huanuni, Abril 3, 97.
2900 Huanuni, Abril 3, 98.
2100 Huanuni, Abril 3, 99.
1000 Colquirí, Abril 3, 52.
00 Colquirí, Mar. 20, 52.
1000 Huanuni, Abril 3, 98 1|2.
700 Colquirí, Abril 3, 53.
1000 Colquirí, Mar. 20, 53.
6300 Elqui, Abril 3, 20 1|2.
6100 Colquirí, Abril 3, 56.
1200 Colquirí, Mar. 20, 55.
1800 Colquirí, Mar. 20, 56.
1000 Gaticos, Abril 3, 10 3|4.
1200 Viñas, Mar. 20, 33.
300 Penco, Mar. 20, 33.
300 Antofagasta, Abril 3, 64.
300 Huanuni, 98 1|4.
700 Disputadas, Mar. 20, 63.
1800 Gaticos, Abril 3, 11.
100 Aracas, Mar. 20, 272.

Segunda Rueda

73000 Caja 8-1, 97 3|4.
1000 Hipotecario 8-1, 96 1|2.
100 Huanuni, Abril 3, 97.
400 Huanuni, Abril 3, 98.
100 Banco Español, 148 1|2.
500 Huanuni, Mar. 20, 97.
1000 Colquirí, Abril 3, 62.
500 Colquirí, Abril 3, 61.
2000 Gaticos, Mar. 20, 11.
2000 Colquirí, Abril 3, 60 1|2.
1000 Cervezas, Mar. 20, 67.
800 Carolinas, Abril 3, 85.
500 Melón, Mar. 20, 42.
400 Elqui, Abril 3, 21.
700 Gaticos, Abril 3, 11.
1000 Elqui, Mar. 20, 21 1|4.
1800 Kala Uyu, Mar 20, 84.
100 Oplocas, Abril 3, 224.
200 Oplocas, Mar. 20, 223.
300 Oruros, Abril 3, 55 1|2.
1500 Colquirí, Abril 3, 59.
300 Loas, Abril 3, 65.
100 Lastenias, Abril 3, 46.
3900 Chacaltaya, Abril 3, 65 1|2.
200 Loas, Mar. 20, 64.
700 Chacaltaya, Abril 3, 65.
1000 Loas, Abril 3, 64.
600 Chacaltaya, Abril 3, 64.
500 Gaticos, Abril, 11 1|8.

CAMBIO

1.a rueda: vendedor 43.60 y comprador 43.40.

2.a rueda: vendedor 43.40 y comprador 43.20.

ORO

1.a rueda: vendedor 231.50 y comprador 231.

2.a rueda: vendedor 228.50 y comprador 228.

LIBRAS POR ORO

1.a rueda: vendedor 13.20 y comprador 13.10.

2.a rueda: vendedor 13.20 y comprador 13.10.

BOLSA COMERCIAL DE CHILE

Primera Rueda

7200 Santo Cristo, Abril 3, 20.
200 Santo Cristo, Mar. 20, 19 1|2.
1300 Santo Cristo, Abril 3, 20 1|2.
3400 Santo Cristo, Abril 3, 20 3|4.
1000 Hallada, Abril 3, 14 1|4.
100 Fortuna, Mar. 20, 27 3|4.
2400 Santo Cristo, Abril 3, 20 1|2.
1000 Santo Cristo, Abril 3, 20 3|8.
100 Chacaltaya, Mar. 20, 62.
500 Elqui, Abril 3, 20 1|2.
500 Santo Cristo, Abril 3, 20 1|4.
100 Fortuna, Mar. 20, 37 1|2.
1200 Santo Cristo, Mar. 20, 20 1|2.
2800 Hallada, Abril 3, 14 1|2.
200 Fortuna, Mar. 20, 38 1|2.
700 Santo Cristo, Abril 3, 20 1|4.
5000 Quilicura, Mar. 20, 2 1|8.

Segunda Rueda

1000 Hallada, Abril 3, 13 1|2.
200 Hallada, Abril 3, 13 1|4.
100 Salvador, Abril 3, 160.
100 Salvador, Abril 3, 158 1|2.
400 Salvador, Abril 3, 158.
1400 Santo Cristo, Abril 3, 20.
100 Santo Cristo, Abril 3, 20 1|4.
500 Santo Cristo, Abril 3, 19 3|4.
700 Santo Cristo, Abril 3, 19 1|2.
400 Santo Cristo, Abril 3, 19 1|4.
100 Santo Cristo, Abril 3, 19 3|8.
3000 Petróleos, Mar. 20, 0.30.
1500 Caupolicán, Abril 3, 2 1|2
100 Fortuna, Abril 3 40 1|2.
700 Fortuna, Abril 3, 40.
600 Fortuna, Abril 3, 39.
100 Salvador, Abril 3, 161.
2000 Quilicura, Mar. 20, 2 1|8.
13000 Quilicura, Abril 3, 2 1|4.
2300 Elqui, Abril 3, 21.
4000 Domeyko, Mar. 20, 3 3|8.

S. A. FERIA IZQUIERDO

Precios corrientes de la Feria de animales del Sábado 8 de Marzo de 1924:

Terneros:
De pie gordos, 58-102.
De 1 año, 80.100.

Novillos:
De 1 1|2 años, m., 60-95.
De 2 años, 150-230.
De 3 años, 280-340.
A media gordura, 250-330.
Gordos, 340-460.

Vaquillas:
De 1 1|2 años, 100-140.
De 2 años, 160-260.
De 3 años, 240-330.

Vacas:
Flacas, 60-150.
A media gordura, 230-300.
Gordas, 320-430.
Mestizas, gordas, 360-450.
Torunos gordos, 360-480.

Bueyes:
A media gordura, 360-440.
Gordos, 450-600.
Flacos, 150-230.
Mestizos, de trabajo, 550-700.
Corderos, 28-31.

Ventas al peso

Vacas, 0.85-0.95 1|2.
Bueyes, 0.75-0.90.
Torunos, 0.60-0.75.
Novillos, 0.84 1|2-0.95.

GRAN REMEDIO UNIVERSAL NITRO - OZONA

Lowe-Weissflog, el único comprobado por medio de la radiografía que cura tuberculosis (tisis). Pruebas a la vista. Afamado desde 188 cura radicalmente hígado, riñones, estómago, pulmonía, bronquitis, asma, hipertrofia, diabetes, albuminuria, reumatismo, hidropesía, obesidad, raquitismo, epilepsia, apoplegía, anemia, catarro intestinal, disentería, apendicitis, peritonitis, almorranas, fístulas furunculosas, enfermedades piel, sangre, enfermedades secretas. Prodigioso en aneurisma, en enfermedades corazón, cerebro, vista, espina dorsal, etc. Viruela, peste negra, hemorragia, peste bubónica, tifus, peste y fiebres en general son vencidas a las pocas horas con repetidos lavados intestinales y tomas. Igual tratamiento para demás enfermedades. Catecismo Nitro-Ozona, consúltelo todo enfermo, sea cual fuese el mal encontrará el medio seguro de sanar radicalmente. Remítesele gratis a quien lo pida. — Luis Lowe Claras 149. Teléfono 1830. Casilla 32. — Droguería Daube, Boticas principales.

$ 100

DE ECONOMIA OBTENDRA USTED SI ENCARGA UN TERNO O SOBRETODO DE MEDIDA

CASIMIR INGLES, FORROS Y HECHURAS DE 1.a

SASTRERIA LOZANO

SAN ANTONIO 498

NOTA.— Recibe hechuras.

NO CONFUNDIRLA

MISTERIO

TATTERSALL

Precios corrientes en la Feria del 10 de Marzo de 1924

Terneros:
De pié, desde $ 60 a $ 115.
De 1 año, 82 a 125.
De 1 1|2 año, 90-150.

Novillos:
De 2 años, g., 208 a 293.
De 2 años, a m. g., 175 a 248.
De 2 años, flacos, 125 a 210.
De 3 años, g. m., 385 a 468.
De 3 años g. del p., 302 378.
De 3 años a m. g., 282 a 366.
De 3 años, flacos, 200 a 302.

Bueyes:
Gordos mestizos, 472 a 630.
Gordos del país, 395 a 502.
A media gordura, 345 a 440.
Flacos mestizos, 255 a 322.
Flacos del país, 200 a 305.
De trabajo, 300 a 495.

Torunos:
Gordos, 395 a 485.
A media gordura, 308 a 38?
Toros, 300 a 900.

Vaquillas:
De 1 1|2 año, 130 a 209
De 2 años, 152 a 295.
De 3 años, 255 a 370.

Vacas:
Gordas mestizas, 382 a 485.
Gordas del país, 305 a 440.
A media gordura, 255 a 332
Flacas mestizas, 185 a 262.
Flacas del país, 155 a 220.
Paridas de 1. m., 415 a 790.
Paridas a m. g., 720 a 500.
Paridas flacas, 200 a 312.

GANADO GORDO

Ventas al peso, al martillo y en privado

Novillos tipo embarque, de $ 0.91 a $ 0.98 1|2 el kilo.
Novillos, 0.75 a 0.91.
De 0.74 a 0.98.
De 0.60 a 0.85.
De 0.80 a 1.00.

MATADERO PUBLICO

ENCIERRA PARA HOY

Ganado Mayor		Ganado Menor	
Bueyes. . .	32	Cordero ...	762
Novillos. .	94	Cerdos. . .	166
Vacas. . .	269	Terneros . .	66
En vara. .	60		
	455		994

MUEBLES

PARA OFICINAS

Escritorios cortina, Archivadores, Mesas, Amoblados tapizados.

Precios de Fábrica

"LA NEW YORK"

SANTA ROSA 342.

TELEFONO 1653

M—11

INSTITUTO SUPERIOR DE COMERCIO

Amunátegui 126, Casilla 37.— Teléfono 2879

Establecimiento fiscal de enseñanza comercial gratuita.

Cursos elemental, normal y superior, a los cuales se ingresa, según preparación en estudios de humanidades o de comercio.

MATRICULA: 9 a 11.30 A. M. 3 a 5 P. M.

Exámenes previos del 5 al 7 de Marzo, de repetición del 10 al 13 y de admisión el 14.

LA DIRECCION.

M—13

VETERINARIA

En el Consultorio Clínico del veterinario de "La Nación", Dr. L. Schmidt Herman, se atienden consultas y llamados a domicilio para la atención médica de animales enfermos.

Horas: 9 a 12 M. y 3 a 7 P. M.

SAN ANTONIO N.o 457

TEL. 3849

LAPICES VENUS

1º Grados en negro del 6B al 9H

Un lápiz para cada uso.

El lápiz que por su perfección sirve de modelo universal.

Las Gomas VENUS borran con suavidad sin ensuciar el papel. Vienen en 12 tamaños.

American Lead Pencil Co.
Nueva York, E. U. A.

TRIBUNALES DE JUSTICIA

MOVIMIENTO HABIDO EN 10 DE MARZO DE 1923

CORTE SUPREMA

Primera Sala.—No funcionó por falta de personal.

Segunda Sala.—4 Contra José 2.o Félix, en acuerdo; redactor, señor Cirtesnas Peña.

Las demás no vistas o suspendidas.

Alegatos: No hubo.

TRIBUNAL PLENO

2 Recurso de queja de Juan E. Moraga, fallado, confirma resolución.

CORTE DE APELACIONES

CORTE DE APELACIONES

Primera Sala.—Relator, señor Varas Olea.—2 Ester Flores con Carlos Briones, revocada; 7 Carlos y Margarita Mendez con Banco Garantizador de Valores, en acuerdo; 9 Hipólito Pinaud con Napoleón Zúñiga, en trámite.

Secretario, el señor Alcalde.

Alegaron:

Don Juan Schroeder por la confirmación, en la 2.a

Don Arturo Fernández, en la 7.a

SEGUNDA SALA.—Relator, señor Gutiérrez—1 E. Boyes con J. Constantino, confirmada; 2 Singer Sewing patente sin estado; 3 Fisco con Izquierdo y García, confirmada; 4 C. Canales herencia yacente, mal anunciada; H. Zañartu con A. Martín, en trámite; 7 Suj. lesiones a E. J. Briones, confirmada; 8 Munic. de Santiago con S. Salvat., sup. efectos; 9 C. Oportot con Munic. de Santiago, confirmada con declaración; 10 E. Flores con C. Briones, en trámite; 11 V. Labarhte con E. Villegas, pendiente.

No vistas las demás.

Alegaron:

En la 1.a, don Aquiles González. rev.

En la 3, don Al. Moreno. reo, y don Teodoberto Alvares.

En la 7, don Pedro Velasco, rev

En la 8, don Gustavo Cano con don W. Bannen.

En la 9, don H. Goicolea confirmada con declaración.

En la 11, don Fernández con don Manuel A. Valle.

Tercera sala—Relator, señor González.—1 Roberto Yávar contra Osvaldo Rodríguez, Milagro Vallejos y otro, en acuerdo y diligencias; 2 Recurso de hecho de Aristides Espinosa y otros, en trámite; 3 Recurso de hecho de Ignacio Zuazagoitía, en trámite.

Secretario, el señor Fabres.

Alegaron:

Don Huberto Salgado, por la competencia del 3.er Juzgado, en la 1.a

Don Eduardo Gallo, por el recurso, en la 3.a

Cuarta Sala.—Relator, señor Mac-Iver.—1 Contra Florencio Zúñiga, confirmada; 2 Contra Rafael Ubilla confirmada; 3 Contra Guillermo Herrera, confirmada; 4 Contra Armando Matta, confirmada; 5 Contra Clemente Orellana, aprobada; 6 Contra Ernesto Pinto, confirmada; 7 Contra Ismael Reyes y otros, aprobada con declaración; 8 Contra Adrián 2.o Guzmán, confirmada con declaración; 9 Contra Juan Avelino Donoso, confirmada con declaración; 10 Contra Juan de la C. Venegas.

No vistas las demás.

Alegaron:

En la 9.a, don Pedro Velasco E., revocando.

AVISOS ECONOMICOS

Industria lucrativa y otros negocios

LA "OFICINA MUTUALISTA"

Huérfanos 1235. — Casilla 3667

tiene en venta, en $ 13,000, una lucrativa industria de fácil manejo, artículos patentados y de gran demanda. **Produce mil por ciento.**

Por liquidación total de negocios, despréndese de ella su dueño.

Vende, además: **2 películas**, para función completa, en perfecto estado, que sólo se han dado en Santiago y fueron muy aplaudidas. Costaron alrededor de $ 20,000, y se realizan en $ 7,000.

Vende, también, un valioso texto de **Química** (2 tomos), por Wagner, Fischer y Gauthier, edición agotada, en $ 1,200. En Buenos Aires piden 1,500 nacionales.

AVICULTURA Y CULTIVOS

PRODUCCION DE MANZANAS Y membrillos, vendo. Chacra Los Juncos, La Granja, camino Santa Rosa. M—11

VENDO COSECHA DE UVA. INDEpendencia 3086. M-12

CANARIOS VENDO. COCHRANE 643 M 17

VENDO GALLINAS Y GALLO Legs San Diego 1246. M-12

VENDO 2 GALLINAS Y UN GALLO catalanas del Prat. San Diego 246. M-13

AUTOMOVILES Y CARRUAJES

ESCUELA PRACTICA DE CHAUFfeurs mecánicos. Cursos rápidos, enseñanza por sus dueños, varias marcas. Vicuña Mackenna 448-456. Abril 6

BOXES DESDE 20 PESOS MENsuales, mecánica, pintura, tapicería, almacén repuestos, aceites, bencina, compra-venta automóviles. "Gran Garage", Diez de Julio 444. Marzo 11

FUNDICION DE BRONCE Y TAller mecánico de Jorge Baleólogos, y Taller de niquelaje, repuestos para autos de todas marcas, tapas para ruedas de automóviles, artículos para cumuladores, barras de bronce fundido de todas dimensiones, trabajo garantido. Calle Las Rosas 2020. Marzo 20

SE VENDE GONDOLA; CHEVROlet, 20 pasajeros. Miraflores 256. 11-M

VENDO AUTO FORD DE OCASION, recién reparado y forro de 35 x 5. Calle Adolfo Philippi N.o 36. Tratar. de 7 y media A. M. a 12 y de 1 y media P. M. a 6 y media P. M.. 12-M

REMATE DE CARRUAJES E— Martes 11 del corriente a las 2.30 P. M., en el local de la Feria Comercial, San Antonio 816. Remataré al mejor postor diversos coches y vehículos consignados para la venta y por liquidaciones judiciales. Hay: americanos de cajón, coches de dos ruedas, cuatro y más asientos; coches livianos de cuatro ruedas, breacks, cabritas, camiones de dos ruedas, carretelas, carretones, varios otros carruajes, Arcadio Meza S., martillero de hacienda. 11-M

AUTO TURISMO DE LUJO, ULTIma novedad, extra sólido, vendo por viaje, barato, ocasión única. Diez de Julio 318. 12-M

AUTO DODGE DE DOS ASIENTOS estado flamante, vendo de gran ocasión Providencia 1162. 12-M

NEUMATICOS: MANDE REPARAR sus neumáticos y cámaras al taller "La Estrella" y quedará contento.— Brasil 25 B. M-11

MOLDE PARA VULCANIZAR FOrros sin pestaña, necesito. Brasil 25 B. M-11

VENDO CARRETELA EN PERFECto estado, Pedro de Valdivia N.o 6. 11 M

OCASION $ 12,000 VENDO AUTO "Chandler Spister". A. [illegible] Casilla 2017. M 11

VENDO BUENA GOLONDRINA FIRme. Maruri 451. M-11

COMPRO BICICLETA EN BUEN estado, Avenida Miguel Claro 166. M—11

VENDO CARRETON LECHERO LIviano, ferretería importada. Precio de ocasión. Cotapos 1092, Palma. M-12

DE OCASION VENDO BICICLEta Alcyon, nueva, verla y tratar: Santo Domingo 4047. 12-M

VENDO AUTOMOVIL TURISMO, 5 asientos, en muy buen estado, rico motor Verlo y tratar: Av. San Eugenio 194. 16-M

OCASION VENDO BICICLETA perfecto estado, Lucio Cuadra 466. (Ñuñoa). 13 M

CHASSI FORD HILO SIN FIN, véndese ocasión. Prieto 1265. 12 M

FORD BAUFFTON, VEINTE PAsajeros, vendo de ocasión, verlo Toesca 2570.

FORD TURISMO VENDO, $ 2,000 a contado, resto plazo. Independencia 1183. 12 M

FORD PERFECTO ESTADO VENdo, $ 4,000, verlo de 1 a 3. Garage Bristol, Rosas. 13 M

FORD SPORT, BIEN ACONDICIOnado, cinco asientos, vendo. 10 de Julio 444. 12 M

AUTOMOVIL "BUICK", 6 CILINdros, 5 asientos en perfecto estado. Vendo en $ 9,200. Rosas 961. 12-M

"DODGE", EN MUY BUEN ESTAdo, de servicio, se vende. Riquelme 36. 12-M

BICICLETA VENDO. PEDRO VALdivia 231.

SE VENDE UNA CARRETELA EN perfecto estado, con ruedas nuevas con caballo. Tratar: San Diego 1478 casa 13, de 1 a 3. M 12

CARRETELA, CAMION, NECESITO comprar. Diez de Julio N.o 88 12-M.

AUTOMOVIL WILLYS KNIGT, CArrocería turismo, magneto Bosch, en perfecto estado, véndese de ocasión. Ahumada 129.

VENDO OCASION AUTO CHICO, perfecto estado, práctico para excursiones. San Francisco 353. M-12

VENDO AUTO FORD DE OCASION, recién reparado y forro de 35x5, Garage Esperanza, calle Esperanza N.o 8. Tratar de 7 y media A. M. a 12 y de 1 y media P. M. a 6 P. M. 12-M

VENDO CARRETELA NUEVA. CAmión firme, liviano, linda victoria particular. Patricio Lynch 886. 12-M

VENDO RUEDAS ALAMBRE FORD, forro y farol. San Isidro 551.

FORD TURISMO, COMPLETAMENte nuevo, con fundas, 5 ruedas alambre, se vende de ocasión. Tratar: Delicias 2636. No me entiendo con agentes. M-11

VENDO MUY BUENA CARRETEla, especial bodega o almacén. Tratar: Victoria 1162. M-12

"DODGE" GRAN OCASION VENDO. Delicias 2500. M-12

VENDESE CHASIS FORD, $ 2,500. Verlo: Moneda 2215. M-12

ARRIENDOS (Necesitan)

DEPARTAMENTO AMOBLADO, dos dormitorios y sala, necesito tomar arriendo para primero Abril. Referencias honorables. Ofertas: a Zeta. Casilla 81-D. 14-M

EXTRANJERO DESEA CASA Quinta; comprometiéndose tenerla bien cuidada, Casilla 2423. M-11

FAMILIA ALEMANA SIN NIÑOS, tres personas, desean arrendar casa chica muy aseada; se prefiere con quinta. Barrio Club Hípico o Parque. Detalles y canon a E. W., Av San Eugenio 192. 16-M

NECESITO PIEZA EN CASA CERcana con niñitos. Gálvez 249, casita 31. M 12

ARRIENDOS (Ofrecen)

ARRIENDANSE SALITA, DORMITOrio calle, bien amoblados, caballero formal, casa francesa. Agustinas 1564.

$ 100 SE ARRIENDA CASA ASEAda. Conferencia 497. M 11

$ 130, 160, 1[illegible]0 ARRIENDANSE CAsas. Fariña 439, interior. M 11

$ 260 ARRIENDASE ESPLENDIDA casa, Maturana 775. Tratar: Maturana 782 M 11

SE ARRIENDAN PIEZAS Y UN departamento con o sin muebles, Agustinas 632. M-12

2 CASAS TODA COMODIDAD, LUZ eléctrica, cinco y seis pizas, se arriendan calle Maipú 64 y 74 A. tratar Exposición 70. 11 M

ARRIENDANSE PIEZAS O DEPARtamentos, casa particular, a persona sola. Grajales 2529. M 11

ARRIENDO ESPLENDIDA CASA, altos, Carreras 245. Llaves. Tratar: Carreras 247. 16-M.

ARRIENDO DEPARTAMENTO, ANdes 2410. 11 M

SE ARRIENDAN 2 PIEZAS A CAballeros solos sin pensión. Compañía 2825. 11 M

MAGNIFICO ALMACEN CON anexo y buenas piezas, Gay entre Castro-Tejías, cité. M—11

300 BAJOS ESQUINA 6 CUADRAS del centro. Bellavista 511. 11-M.

EN VICUÑA MACKENNA 1325 SE arrienda casa con sitio espacioso y árboles. M—11

ARRIENDANSE MAGNIFICAS piezas amobladas a la calle, con excelente comida. Alameda 777.

ARRIENDO LINDO DEPARTAMENto tres piezas, baño, casa extranjera. Serrano 127. M-11

ARRIENDASE CASAS HIGIENICAS 180 pesos mensuales. España 170. Tratar: 148. 16-M

ESPLENDIDO LOCAL ESQUINA Independencia 689. M-11

$ 100 CASA HIGIENICA, TRES piezas, patio grande todo servicio. Eyzaguirre 1367. M-11

ARRIENDASE CASA, DELICIAS 275. Verla 2 a 6. M-12

ARRIENDO COMODAS CASITAS, 5 piezas. Tratar Cochrane 475. M-15

SE ARRIENDAN DOS PIEZAS, precio muy bajo. Av. Matta 061.

EN CASA PARTICULAR ARRIENdo buena pieza a la calle. Nataniel 65. 14-M

ARRIENDO DEPARTAMENTO tres piezas. San Francisco 350. 17-M

DEPARTAMENTO DOS O TRES piezas, altos, arriendo, personas honorables. Baquedano 545.

$ 300 ARRIENDO CASA NUEVA, 6 piezas. Dávila 1061.

ARRIENDASE CASA RECIEN concluída, hall, salón, comedor, tres dormitorios, servicios, jardín, luz eléctrica. Providencia 1822. 13 M

CASA TODA COMODIDAD, LUZ eléctrica, arriendo pieza o departamento. Eyzaguirre 1130. 12 M

ARRIENDO LOCAL PARA INDUSria, Marín 46. 12 M

ARRIENDO LINDAS PIEZAS A jóvenes honorables. Huérfanos 2070. 14 M

$ 350 ARRIENDO CASA RECIEN refaccionada, 7 piezas, hall, luz. Se prefiere extranjeros. Madrid 741. 13 M

ARRIENDASE CONFORTABLE departamento calle, tres piezas dependencias. Serrano 334.

MONEDA, MUY CENTRAL, arrendamos espléndida casa, catorce departamento, fuera de servicios, toda comodidad. Canon: $ 1,200. Ordenes para visitarla: Luis Silva Cortés y José Luis Silva. Agustinas 1125. 13-M

ARRIENDASE DEPARTAMENTO a matrimonio. Santa Rosa 539. Tratar: de 9 a 12. 14-M

ARRIENDO CASA ALTOS TRAtar: Domeyko 1975, casita 3. Valor: $ 180. 13-M

200 COMODA CASA PARA FAMIlia. Nataniel 1209.

SE ARRIENDA O SE VENDE CASA quinta en La Cisterna, cinco piezas y dependencias, luz eléctrica, agua, etc. Canon de arriendo $ 100. Tratar: Morandé 147.

DEPARTAMENTO POCA FAMILIA. Vivaceta frente San Luis. M-13

CASA MUY ASEADA, POCA FAMIlia, preferida extranjera, gas, electricidad, arriéndase. España 764.

ARRIENDO SALITA DORMITORIO calle, bien amoblada, caballero formal o dormitorio sólo con pensión casa familia. Marín 378.

$ 250 ARRENDO ALMACEN EN muy buena situación. Delicias esquina Pedregal. Llaves 254.

290 ARRIENDO CASA 2 PATIOS. Prat 811. Tratar: Serrano 738.

$ 180 ALTOS CERCA PEDAGOGIco, cinco piezas todo servicio. Alameda 2319. M 12

ARRIENDO CASA MARINA DE Gaete 745. 11-M

LOCAL TRASPASO EL CONTRATO Delicias 3027. M-11

SE ARRIENDA UNA CASA CON 5 piezas y dos patios. Mallinkrodt N.o 102. M 11

DEPARTAMENTO O PIEZAS. BRAsil 60. M-

$ 90 CASA PARA POCA FAMILIA recién pintada, empapelada, decentemente. Fontecilla 79. Llaves, Almacén. 12-M

ARRIENDASE PIEZA CON O SIN pensión. San Francisco 546. M 11

SE ARRIENDA CASA SEIS PIEZAS higiénicas, con luz eléctrica. Aldunate 1145. M 12

ARRIENDO CASA POCA FAMILIA Richard 1036. 11-M

CASA HABITACION ARRIENDO, San Ignacio 1990, esquina Avenida Pedro Montt. M-12

LINDO SALON A LA CALLE CON sin muebles. Alameda 2319.

ARRIENDASE ESPLENDIDA CAsa altos. Gálvez 61. 12-M.

ARRIENDO PIEZA LUZ ELECTRIca personas solas. Rosario 1082.

SE VENDE O SE ARRIENDA CAsa recién terminada, 8 piezas principales, 6 de servicio. Gálvez 635. 13-M.

FAMILIA RESPETABLE ARRIENda dos espléndidas piezas, balcones calle asoleados, $ 150, García Reyes 510.

SE ARRIENDA PIEZA A PERSONA sola. Maipú 132. 12-M

ARRIENDASE ELEGANTE CHAlecito, quintales, árboles frutales, La Cisterna. Cánon 150 pesos. Tratar: San Francisco 106.

$ 120 LOCAL ESQUINA, ATOS para sociedades, filarmónica, con gran salón y habitaciones, luz eléctrica, servicios higiénicos, arriéndase. Tratar: Pedro Lagos 614, entre San Isidro y Víctor Manuel.

$ 100 CASA MODERNA, ESTILO chalet, 4 grandes piezas, todo servicio, arriéndase. Pedro Lagos 614.

¡OJO! COMERCIANTES: ARRIENdo bonito almacén, con habitación patio, luz, galponcito, la parte más comercial de calle Victoria 772, barrio lleno de conventillos. Tratar: San Pablo 1989. 12-M

ARRIENDASE DOS PIEZAS. MAIpú 433. 12-M

PIEZA AMOBLADA, LUZ, ARRIENdo casa familia. Alameda 2542

ARRIENDASE PARA EL 15 LA casa Catedral 2631. Maipú 134. M-12

$ 350 ARRIENDASE ESPLENDIDA casa, una cuadra Escuela Ingeniería y Parque Cousiño. Tratar: Benavente 696. M-17

ALHAJAS

¡NOVIOS! ARGOLLAS ORO 18 A 14 quilates, ofrece Relojería Sportman. 80 pesos par. San Diego 780. M-30

COMPRO PLATINO, ORO Y JOyas. Taller de Ramón Callis, Compañía 1023. Abril 27

ORO, PLATINO, PLATA, AL PESO compro constantemente. Estado 56. Joyería. A 8

JOYAS CON BRILLANTES, PERlas, solitarios, compro permanentemente, contado. Estado 56. A

ANIMALES

CABALLO GRANDE TIRO SOLO vendo. Población San Eugenio. Calle Ricardo González 1635. M-11

VENDO BURRAS PARIDAS MUY buenas lecheras, Tocornal 1721. 13 -M

COMPRO HASTA OCHO MIL JOlizas de paja larga y pasto en rama. Club Hípico 955. M 13

VENDO YEGUA TIRO SOLO PARA toneau o victoria. Avenida Manuel Montt N.o 2043. M-12

VENDO UNA YEGUA GRANDE para coche de tiro sólo, garantido. Providencia 1304. M-12

PERRITO DE CRIA GRANDE, fino, vendo, Madrid 1117.

PERRITA BLANCA LANUDA, orejas café y dos manchas íd. en el lomo, perdida el Jueves de Unión Americana 40. Se pagarán $ 50 a quin la devuelva o dé noticias donde se encuentra. 12-M.

VENDO DOS CABROS, HEMBRA Y macho para cría. Delicias 3960. M-12

BOMBAS

CUERPO DE BOMBEROS DE Santiago. — Cítase al Cuerpo a los funerales del voluntario de la 8.a, señor Julio Olguín, para hoy a las 4.45. Reunión: Plaza de la Recoleta.— El Secretario General.

1.a COMPAÑIA DE BOMBEROS.— Cito a la Compañía a los funerales generales del voluntario de la 8.a Compañía, don Julio Olguín, para el Martes 11, a las 5 P. M. Uniforme de parada. Punto de reunión: cuartel de la 8.a—El ayudante.

3.a COMPAÑIA DE BOMBEROS. Bomba "Claro y Abasolo". — Funerales generales, para hoy, del voluntario honorario de la 8.a Compañía, premiado con 6o premio del Directorio, señor Julio Olguín. Reunión: en el cuartel de la 8.a. Hora: 4.45 P. M.— El Secretario.

4eme. COMPAGNIE DE POMPIERS. Pompe France.—Enterrement (général) du volontaire Mr. Julio Olgin de la 8eme. Compagnie, qui aura lieu Mardi 11 courant a 5 heures du soir. Le cortège partira du quartier de la 8eme. Compagnie, Grande tenue.—Le secretaire.

4eme. COMPAGNIE DE POMPIERS. —Pompe France. Réunion du Conseil Mandi 11 courant a 6 heures e demie. Admission de voluntaires e autres. La Secretaire. 11-M

5.a COMPAÑIA DE BOMBEROS.— Cito a la Compañía a los fnerades generales del volntario de la 8.a Compañía, don Julio Olguín, premiado con el 6.o premio del directorio, para el Martes 11 del presente, a las 5 P. M. Reunión: Cuartel de la 8.a Compañía.—El ayudante.

6.a COMPAÑIA DE BOMBEROS.— Cítase a la Compañía a los funerales generales del voluntario de a 8.a don Julio Olguín premiado con 6.o premio de directorio, para hoy 11, a las 5 P. M. Reunión: cartel de la 8.a. Uniforme de parada. — El ayudante.

7.a COMPAÑIA DE BOMBEROS.— Honor y Patria.—De orden superior, cito a la Compañía a los funerales generales por el fallecimiento del voluntario de la 8.a Compañía, señor Julio Olguín, que se llevarán a efecto hoy 11 del presente, a las 4.45 P. M. Punto de reunión: Cuartel de la 8.a Compañía. Uniforme de parada.—El secretario.

8.a COMPAÑIA DE BOMBEROS "La Unión es Fuerza".—Cito a la Compañía a los funerales generales de nuestro compañero don Julio Olguín Valbuena, premiado con el 6.o premio del directorio, para hoy Martes 11, a las 4 P. M. Reunión en el cuartel. Uniforme de parada. —El ayudante.

9.a COMPAÑIA DE BOMBEROS.— Cito a la Compañía a los funerales generales del voluntario de la 8.a don Julio Olguín, para el Martes 11 del presente, a las 5 P. M.—El secretario.

10.a Cía. DE BOMBEROS.— BOMBA España Patria y Trabajo.—Cito a la Compañía a los funerales generales del voluntario de la 8.a don Julio Olguín, agraciado con el 6.o premio del Directorio, para hoy Martes, a las 5 P. M. Punto de reunión Cuartel de la Compañía doliente. Uniforme de parada.—El scretario.

11.a COMPAGNIA POMPIERI. — Pompa Italia.—Cito la compagnia al funerali generali per Martedì, 11 A. M., alle ore 16 1|2. Tenuta di gala. Reunione in quartier della 8.a compagnia.—L'aiutante.

12.a COMPAÑIA DE BOMBEROS. De orden superior cito a la Compañía a reunión extraordinaria para el Miércoles 12 del presente, a las 9.30 P. M. Orden del día: Renuncia del Capitán; elección de reemplazante y de teniente 2.o, y demás que hubiere lugar.— El Secretario.— Santiago, 10 de Marzo de 1924.

12.a COMPAÑIA DE BOMBEROS Chile Excelsior. Cito a la Compañía a los funerales generales del voluntario de la 8a Compañía, don Julio Olguín, premiado con el 6o premio de Directorio, para hoy Martes 11 a las 4.45 P. M. Uniforme de parada. Reunión Cuartel de la 8.a Cía. —El Secretario.

COMPRA-VENTA VARIAS

EXCUSADOS DE LOZA REALIZAmos una partida. Chacabuco 18. Abril 16

LANA COMPRO. SAN DIEGO 9. 31-M

SE VENDEN VIDRIERAS DE OCASION. SAN DIEGO 444. M-16

COMPRO COBRE CUALQUIER cantidad, $ 1.60 kilo. Erasmo Escala N.o 3096. M-12

TENEMOS CONSTANTEMENTE grandes existencias para entrega inmediata. Lüer y Paye. San Antonio 164. 12-M

VENDESE DE OCASION, COCINA grande, económica, en muy buen estado. Alonso Ovalle 1467. M 11

$ 250 VENDO UTILES CARNICEría. Benavente 598. M 11

VENDO 100 qq. ALAMBRE DE COlisa estirado a máquina, en desvío Vicuña Mackenna. Tratar en el mismo desvío. M-11

CORCHO USADO COMPRAMOS por grandes y pequeñas partidas. Pagamos buen precio. Dirigirse: Sociedad Fábrica Nacional de Vidrios, San Diego 2197. 11-M.

¡OJO! BOVE, ES EL REY DE LOS líquidos para pulir, y por ende, el mejor del mundo. Tarrito: $ 1. Bandera 140, oficina 4. A 8

CAÑONES USADOS DE 3/4" Y 1" compo cualquiera partida. Libertad 59. M—14

CARBON, LEÑA, PAPAS, COMPRO cualquiera cantidad. Avenida Matta 1460. 14-M

VENDO UTILES DE CARNICERIA. Tratar: Avenida Matta 974. De 2 a 4.

COMPRO FONDO, PRENSA MEsón, máquina moledora y llenadora para chanchería. Aldunate 999. 12 M

VENDO INSTALACION NUEVA completa para modista (trajes) Mady, Ahumada 56 altos. 13 M

PISOS Y MESAS PARA CANTINA, vendo. Toesca 3141. M 13

ROMANA 500 KILOS IMPORTADA, de ocasión, vendo. Avenida La Paz 6. M 12

VENDO ASFALTO Y BREA, USAdo. Av. Yungay 3241.

VENDO ESTANTERIAS DE OCAsión. Delicias 350. M-13

VENDO INSTALACIONES Y ABArrotes según factura, cualquier cantidad, por conclusión negocio. San Diego 1915.

VARIOS UTILES VERDULERIA, vendo. Eyzaguirre 886. M 11

COMPRO BILLARES. COPIAPO 1472. M 12

SILLA INGLESA APERADA OCAsión, $ 90. Avenida Matta 1137. Casita 4. 11-M

COMPRO BANCO LUSTRAR 3 o 4 asientos, perfecto estado, ofertas, casilla 596. M-13

AMORTIGUADORAS CHICOS DE aceite, muy buenos, adaptables cualquier auto, véndense ocasión. Diez de Julio 444. 12-M.

COMPRO UTILES CARNICERIA de ocasión. Loreto 175. 12-M.

SACOS CARBONEROS 1.10 COMpro. San Pablo 1938.

VENDO COCINA GAS Y DOS ANAfes. Rosas 1705.

VENDO COCINA GAS CON CAÑErías. Arturo Prat 1385. M-12

VENDO MOSTRADOR, VIDRIERA, estante. Delicias 3541.

VENDO 2 PEROLES CHICOS PARA fábrica jabón y moldes madera. Delicias 354.

VENDO 25 PIPAS VIAJERAS, MUY nuevas. Tratar: Victoria 1162. M-12

VIDRIERAS, MOSTRADOR VENDO. Av. Matta 1410.

VARILLA DE MIMBRE VENDE, Depósito Carmen 1705.

SE VENDE UN LOTE CAÑERIA DE gas 1" 1|4. Chiloé 1310.

VENDO UN APARTIDA DE GRASA en San Diego 1873. M-12

CALENTADORES PARA BAÑOS, prácticos, seguros, garantidos, irrompibles, donde "Mérida", Chacabuco 13.

COMPRA-VENTA NEGOCIOS

FABRICA DIENTES, FIJOS $ 5.00; dentaduras, L 50; extracciones sin dolor, garantizadas, $ 3. Tapaduras rápidas. Médico dentista, especialista. Rayos X. Estados Unidos. Europa. Catedral 1467. Marzo 30

VENDO ALMACEN POR NO POderlo atender su dueño. Tratar de 12 a 1. Edison N.o 601. 11-M.

VENDO BAR-RESTAURANT Y HOtel, buena clientela. Calle Matucana N.o 843. M-11

VENDO ALMACEN POR NO POder atender su dueño. Tratar de 12 a 1. Edison N.o 4601. M-11

SE VENDE FABRICA DE CALAdos y plisados. San Diego 930. M 12

VENDO LAVANDERIA, DELICIAS 1869. M-11

VENDO NEGOCIO ABARROTES muy bien situado entre pasajes, activo tráfico, cuadra y media Estación Central. Delicias 3473. M-11

VENDO NEGOCIO ABARROTES EN muy buena situación, por cambio de giro. Tratar: Copiapó N.o 1460. M 1

SE VENDE PEQUEÑO NEGOCIO menestras, mucho porvenir, poco capital. Pío Nono 293. M-11

OPORTUNIDAD PARA MATRIMOnio, vendo almacén, poco capital; facilidad pago. Espléndida situación. Alvarez, Casilla 3238. Valparaíso. 11-M

VENDO NEGOCIO DE ABARROtes, buena venta, poco capital. Cóndor 743. M 11

VENDO ALMACEN ANEXO LICOres, hermosa habitación, arriendo barato. Facilidades pago, poco capital. Buena situación. Gálvez 53 M-1

VENDO NEGOCIO DE ABARROtes con habitaciones. Rosas 1499. 12-M

PELUQUERIA PEQUEÑA COMPRO barrio Avenida Matta. Ofertas a B. Nuñez Arturo Edwards 1167. 12-M

POR AUSENTARME DE SANTIAGO vendo barato negocio instalado. Buenas ventas, casa habitación. Barato Brasil 730. 11-M

POR ENFERMEDAD VENDO REStaurant, de mucho porvenir, arriendo barato Maestranza 658. 11-M

VENDO URGENTE ALMACEN Buena clientela. Lord Cochrane 443. 11-M

450 VENDO NEGOCIO FRUTA Y verdura, ventas se dá prueba. Rosaverdura, buneas ventas, se da prueba. Rosario 1082. M-11

VENDO BAR RESTAURANT, FRANklin 106. 11-M.

VENDESE BUEN NEGOCIO MEnestras, frente gran fábrica, Italia 781, esquina Bilbao, Providencia. M-12

$ 600 VENDO FRUTERIA, ESQUIna Cité y con cuatro más en los alrededores, arriendo $ 100, Santa Rosa 1861. M-11

BUEN NEGOCIO, POCO CAPITAL derecho, esquina comercial, vendo, Avenida Manuel Montt 1655. M-12

POR ENFERMEDAD DE SU DUEño, vendo depósito de vinos, Tocornal 1606. M-13

VENDO PASTELERIA, CIGARREría ocasión, arriendo barato. Sotomayor N.o 9. M-12

PASTELERIA DE MUCHO PORVEnir, vendo, buena posesión. San Pablo 2318. 12-M

BODEGA CARBON, LEÑA, VArios, vendo, buena situación. San Pablo 2316. 15-M

HABIENDO COMPRADO LA CARnicería de don Jorge Araneda, García Reyes 25, no respondo por cuentas pasado tres días.—H. Stuart. 12-M

SOMBRERERIA SEÑORAS, ESTAblecida Alameda, vendo. Correo 5, casilla 6115.

VENDO CARNICERIA POR ENfermo, Avenida Larraín 5641. Los Guindos. 13 M

VENDO LAVANDERIA DE OCAsión, ofertas N. N. Casilla 2791. 13 M

VENDO ALMACEN MUY ACREDItado, arriendo con contrato largo. Escribir Casilla 4572. Correo 2. 15 M

POR DISGUSTO DE SOCIOS SE vende el más acreditado Restaurant Bar con dos billares, la mejor posición del barrio, frente a la puerta principal de la Vega Central. Salas 264 y 266. M 13

VENDO ALMACEN ABARROTES, buena situación, Tratar: Vitacura 53 M 14

OCASION: VENDO DEPOSITO LIcores. Chacabuco 50.

VENDO HOTEL RESTAURANT, el mejor del barrio, San Pablo 2092, esquina Baquedano. 14 M

COMPRO LAVANDERIA CON BUEna clientela. B. L. Casilla 1404.

VENDO OCASION NEGOCIO ABArrotes, $ 330. Aldunate 480.

VENDO EL ANTIGUO ALMACEN abarrotes, el más acreditado del barrio, ventas comprobadas, gran local para bodega con galpones, entrada carruaje casa habitación, arriendo barato. Huemul 1701. 13-M

$ 1,500 REGALO ALMACEN CON descuento, local grande, habitación. Bascuñán 1443. M-11

PEQUEÑA INDUSTRIA VENDO en $ 1,000, fábrica de tintas, comprendiendo recetas, etiquetas, lote mercaderías, listas clientes. Negocio lucrativo; poco capital. Tratar: 12 a 2, en San Isidro 551. M-11

VENDO LAVANDERIA, TINTOREría, depósito jabón, Delicias 3537 a 3541. Negocio establecido 15 años, produce $ 1,000 mensuales. Espaciosa casa habitación, arriendo barato. Precio: $ 7,000.

SE VENDE LAVANDERIA. RECOleta 453. M-13

SE VENDE UNA CIGARRERIA CON lustrín, en Bandera 637, por no poderla atender su dueño, arriendo muy barato. Tratar hoy mismo. M-12

BUENA PANADERIA SE VENDE en ciudad de provincia, por disolución de sociedad, buenas utilidades comprobadas. Datos y pormenores. Riquelme 411. Almacén.

POR VIAJE AL NORTE VENDO almacén con casa habitación y larga contrata, y también unas mejoras. San Diego 1696. M 13

VENDO ANTIGUA PENSION DE muy poco capital por ausentarme de Santiago, Victoria esquina de Nataniel 1401. 12-M

COMERCIANTES: VENDO ABArrotes poco capital. Avenida Italia 1703. 12-M.

HE COMPRADO UNA INSTALAción de negocio situada en Camilo Henríquez N.o 610, perteneciente a Jorge Bascuñán. No respondo por ninguna cuenta después del plazo de tres días.—Roberto Hormazábal. 11-M.

ESTABLO. GRAN OCASION, CON clientela escogida. Forraje para cuatro meses, vacas escogida. Tratar: San Isidro 253, de 7 a 10 A. M. y 1 a 3 P. M. 13-M

POR AUSENTARME VENDO PAStelería y frutería al lado teatro, con habitación. Agustinas 2593. 12-M

VENDO TALLER HOJALATERIA y gasfitería, con buena clientela. Precio módico. Mapocho 3965. 13-M

LAVANDERIA NUEVO CHIC, CHAcabuco 719, necesita posticera, pago $ 6 ciento. 13-M

CONTADORES

CONTABILIDADES, PARA MAYOristas y minoristas. Inventarios y balances. Servicios económicos en domicilio rural, urbano y provincias. Del [illegible]s 2628, casilla 3472, teléfono 130. Estación. 7 11

CONTABILIDAD, ARITMETICA, Gramática, Taquigrafía, Mecanografía, Idiomas. Instituto Pinochet Lebrun. Prospectos. Huérfanos 1657. 10 A

DIVERSOS

TORNI[illegible]OS, TALLADOS, RECORte, calados, trabajos tupí, cepilladora, huincha, etc., atendemos rápidamente Precios económicos. Copiapó 1050. Marzo 13

ANILINAS ALEMANAS, NOVENTA centavos paquete. Bandera 140, oficina 4. M-31

HOJAS GILLETTE, NAVAJAS Y tijeras, afílanse. Portal Fernández Concha, kiosko 9 1|2. Abril 30

INSTALAMOS Y REPARAMOS cuartos de baño, colocaciones de cañerías, venta de artefactos, personal muy competente, precios bajos. Pídanos presupuestos. Teléfono 188. Chacabuco 18, Estación. Mayo 6

FABRICA DIENTES FIJOS, $ 5; dentaduras, $ 50; extracciones sin dolor, garantizadas, $ 2. Tapaduras rápidas. Médico dentista, especialista. Rayos X. Estados Unidos. Europa. Catedral 1467. A 3

VENDEMOS CINCO ACCIONES Comunidad Mineral de Fierro, [illegible] de Longotoma. Dirigirse: Casilla 1676. M-12

ZAPATEROS! CUCHILLOS ZApateros a 30 centavos cada uno encontrarán en Unión Americana 20. 11 M

GRATIFICACION $ 200 SE DARA a quien suministre datos fidedignos sobre el actual paradero del prófugo Ernesto Cavieres, ex-conscripto Tacna, de veinte años, más o menos, moreno, alto y delgado, a la Comandancia Policía La Granja. M-12

HOTELES Y PENSIONES

ATENCION: DESDE $ 3 DIARIOS, piezas amobladas, con dos camas, $ 5. Gran Hotel Buenos Aires, de Luis Cardone. Delicias 2921, frente Portal Edwards. 20-Marzo

CASA DE RESIDENCIA IMPERIAL Comida espléndida, estilo familiar. Elegantes dormitorios. Casa tranquila. Elegancia, confort. Teléfono 1453. Moneda 977, esquina Ahumada. 30-M

PENSION A MATRIMONIO O CAballero: espléndidas piezas amobladas. Catedral 2679. M-12

ARRIENDASE PIEZA GRANDE, balcón calle, con pensión. Nataniel 112. 13 M

PRAT 169. ARRIENDO PIEZA con pensión. 15 M

BONITA PIEZA, BUENA COMIDA de familia. San Pablo 1510. 11-M.

ATENCION: DESDE $ 3 DIARIOS piezas amobladas; con dos ramas, $ 5. Gran Hotel Buenos Aires. Delicias 2921, fren Portal Edwards. Anexo: Matupcana 82. M 20

ARRIENDANSE MAGNIFICAS PIEzas con pensión. Damos comida domicilio. Huérfanos 2613. H 11

SAN DIEGO 79 ARRIENDA PIEzas, departamento, con pensión. M-15

100 PENSION PIEZA AMUEBLAda media cuadra Estación Mapocho. Artesanos 999. 14-M

CASA ALEMANA ARRIENDA Pieza amoblada, con pensión. Las Rosas 1130. 14-M

LINDAS PIEZAS CON PENSION, baño, teléfono, frente Olimpia. Huérfanos 1028. 11-M

FAMILIA HONORABLE PROPOciona pieza pensión, Prat 226. M-17

PIEZAS AMOBLADAS CON PENsión, matrimonios o caballeros, pensión de mesa, Santa Rosa 334. M-11

FAMILIA HONORABLE ARRIENda una pieza amoblada a caballero. Granados 531.

MONJITAS 342. OFREZCO PIEZAS con pensión, con sin muebles.

CASA HONORABLE ARRIENDA piezas, pensión. Rosas 1340. M 12

ARRIENDASE LINDO DEPARTAmento o piezas con sin pensión. Avenida Matta 479.

CASA RESIDENCIA FERRANDO, Estado 75, ofrécese a distinguidas personas, excelente pensión con o sin piezas amobladas. Teléf. 3705. M 13

ARRIENDO PIEZA PENSION SANta Filomena 110. 13 M

ALAMEDA 1011, PRE
cho, residencia fa
sión, matrimonio, jóv

MERCED 663, CENTR
za calle, buena comida,
pensión sola, Baños,
venientes.

EXCELENTES PIEZAS
sión, arriéndase a pe
bles. Careras 660.

ARRIENDASE PIEZA
pensión, Prat 187.

ARRIENDO PIEZAS GRAND
pensión, Cóndor 1311.

CENTRALISIMO,
piezas, excelente co
mesa. San Diego 6

PIEZA GRANDE AR
sin pensión. San Igna

MUY BUENAS PIEZAS
sión, se arriendan a
jóvenes, Olivares 10
ciocho y Castro.

PENSION, PIEZA,
garantías damos. Sa
altos.

PIEZA CON PENSION
lla, ofrécese a señor
módico. Av. Inglaterra

PIENZA PENSION,
joven solo. Precios
15.

ARRIENDA PIEZAS
sión. Carmen 182.

CASA ALEMANA AR
za a matrimonio con pe
Rosas 1130.

GRAN CASA QUINTA
cial. Puente Alto, Te
casilla N.o 10. Se r
nistas por días y
módicos. El mejor
personas débiles.

MAGNIFICA PENSI
balcón calle. Días
go 103.

CON PENSION PI
nes. García Reyes 1

VIAJEROS DISTINGU
Teatro Unión Central
dos pensionistas. A
recho, 3.er piso).

INSTRUCC

INSTITUTO "SAN MA
Martín 64. Teléfono
ternos, medio-pupilos
ción especial alumn
Kindergarten, prepar
nidades. Exámenes
tab ecimiento. Profeso
señores: Ernesto Mel
renzo Sazié, Zacarías
ro Acenal, Filidor He
tes, Moisés Cano, O.
Barría Oyarzún, etc.
a cargo de sacerdo
abierta.

PROFESORA DE
nomía Doméstica, ba
micilio y en su casa
carta: a G. F. I. C

LICEO MUSICAL
lla", Arturo Prat 1
lecimiento musical,
señoritas de provin
válidos p.: decreto
Profesorado del Con
séñase armonía, teor
to, violín, danzas
clase instrumentos
manidades gratis a

LICEO INGLES,
980, enseñanza, esmer
mediopupilas, Prospe

SOCIEDAD DE FOME
—Escuelas nocturnas
dad, Mecánica y Dib
curso de Edificación y
Construcción y Cursos
de Matemáticas y Dib
en la calle de Ma
o 675, entre Santo D
as. Desde el 10 de
de la noche, estará
trícula de estas Escu
gresar a los cursos
Matemáticas y Dibujo
saber correctamente
ras operaciones de
clases son todas las
10, menos los Sábados
y principiarán el 11
cuelas de Dibujo Orn
bién estará abierta,
Marzo, la matrícula
de Dibujo Ornamental
Hombres y Sección de
funciona en la calle
nio esquina de Mo
de la noche. Las clase
el 12 de Marzo

CURSO PARTICULAR
bilidad general y su
ciones complementari
ca práctica y redacci
ra ambos sexos, en I
de Comercio, se abrirá
Sólo se paga módico
trícula. Datos e Ins
nátegui 126, de 9 a 11
a 6.30 P. M.

LICEO SANTA CATAL
más antiguo de los co
res. Recoleta 801. —
ta. — Humanidades,
kindergarten, internad
laje, externas. — Se
Clases funcionando.

COURS D'EDUCATION
se. Subventionné pa
ment francais. Cours
manités. Cours spé
ture. Internat an
Prat. Casilla 338.

TAQUIGRAFIA PITM
particular en Institu
Comercio. Sólo se pa
cho de matrícula
Amunátegui 126, de
de 3 a 6.30.

COLEGIO EUROPEO
ritas. Fundado el año
2266. Teléfono 18
completas, exámenes
sección infantil y pr
cíbense niñitos. Fr
bligatorios. Interna
externas. Música co
lidos. Profesorado d
rio Nacional. Pídans

INSTITUTO PINOCHET
Huérfanos 1657. Kin
paratorias, 1.o, 2.o Hu
ternos, mediopupilos,
menes válidos. Matr
Pídanse prospectos.
zarán 10 Marzo.

PREPARAMOS EXAM
versitarios y especial
certificados aprobació
Escuelas Militar, Naval
to Mercantil, fundado
tado 239.

LICEO DE NIÑAS N.o
des Marín del Solar
la matrícula de 9 a 11
ratorias y Humanidade

LICEO CHILENO, —
gal, señoritas, niñitos
preparatorias, human
nes válidos. Internado
je. Matrícula abierta.

¡¡SEÑORITAS Y JOVE
vuestra disposición
probantes de los nume
nos preparados
en la acreditada Acad
San Francisco 151.

INSTITUTO COMERCIAL
tiago, Agustinas 10
establecimiento mode
se eficiencia ensef
profesorado. Garant
rápida, contabilidad
idiomas, dactilografía

BACHILLERATO,
preparan conocido
do. Instituto Comer
1060.

FILOLOGO JOVEN
en alemán, italiano
nas distinguidas
fecta, método rápido
sea. Casilla 88

SUALES ENSEÑANZA BA- da escritura máquina. Ricardo San- ruz 757. 11-M

SI COMERCIO HUMA- dades, enseñanza por profesoras del Estado. Contabilidad comercial, grícola o bancaria, aritmética coercial, castellano, redacción merantil, francés, inglés, taquigrafía, scritura máquina, moral, por 37.50; tros cursos por $ 35, 30, 25 y 15 ensuales. Instituto Mercantil, Esdo 239.

NTES DE MATRICULARSE, US- d debe imponerse: diplomas del rector, nómina de profesores, años existencia, ex-alumnos altamencolocados, certificados de persolidades respetables. El Instituto ercantil, que tiene 20 años, ofrece usted dichas garantías. Prepara pógrafos, dibujantes, electrotécnis, viticultores, ayudantes de ingeería agrícola, de ferrocarriles, de inas, civil y de arquitectos, inspecres y conductores de obras, plan l Estado; cónsules, peritos merntiles, contadores generales y esciales, taquígrafos, dactilógrafos, rresponsales, cajeros, auxiliares de entas corrientes, tenedores de libros. Preparación personal y por coespondencia. Pídase prospectos, 25 mensuales. Estado 239.

NIVERSIDAD LIBRE". PLAZUE- Santo Domingo. Entre hoy mismo sted.

NSTITUTRIZ FRANCESA PARA idar niños, necesito. Tratar de 10 6. San Luis N.o 333 (Los Leones).

SEÑORITAS Y JOVENES! PRO- sorado práctico, serio, respetuoso competente en la rápida preparaón de taquígrafos, mecanógrafos, loces, corresponsales hallaréis en antigua Academia Pitman, San rancisco 151. Clases individuales. onorarios módicos. 20-M.

SEÑORITAS Y JOVENES! A vues- a disposición están los comprocan s de los numerosos ex-alumnos prearados satisfactoriamente en la preditada Academia "Pitman". San rancisco 151. M-20

SEÑORITAS Y JOVENES! PROFE- orado práctico, serio, respetuoso y ompetente en la rápida preparación taquígrafos, mecanógrafos velos, corresponsales, hallaréis en la ntigua Academia Pitman, San Franisco 151. Clases individuales. Honoarios módicos. M-20

15 MENSUALES, PROFESOR DI- lomado, Conservatorio, enseña pia- o. Correo 2, Estafeta. M-20

UCEO CHILENO. PLAZA YUN- y, señoritas, niñitos, kindergarn. Preparatorias. humanidades. xámenes válidos; Internado-Externado, medio pupilaje. Matrícula bierta. 15-M

JUDICIALES

ERIMISIONES SERVICIO MILI- r tramito rápidamente. Libertad 0. M-15

iembre de 1923, del señor Juez del uarto Juzgado Civil de esta ciuad, se ha declarado en concurso neesario a don Benjamín Arrieta S. ombrándose síndico provisional a on Ernesto Roldán, y señalándose ara que tenga lugar la primera unta de acreedores el 19 de Marzo e 1924, a las 11 1|2 A. M.—El seretario. M 18

EMATE JUDICIAL. — EL Vier- es 28 del corriente, a la 1 P. M., e orden del señor Juez de la Subelegación 24 —juicio Eyzaguirre on sucesión Riffo— se rematará un uego comedor: aparador y trinches, auli imitación caoba, con mármoles espejos, depositados en calle Chioé 1680. Principiará la subasta or los dos tercios de la tasación, o ean 400 pesos. — M. Jorquera, artillero público.

LIBROS Y ESTAMPILLAS

IBROS COMPRO. SAN DIEGO 105. 4-A.

IG-ZAG COLECCION COMPLETA, otalmente empastada, vendo mitad recio. Toesca 2522. M-11

MAQUINARIAS

A DELICIAS 2215, DIRIGIRSE cuando necesite vender, comprar máquinas ocasión. May. 29

$ 700 VENDO MAQUINA CALADO- ra. San Pablo 2701. M 11

MAQUINAS ESCRIBIR GARANTI- das desde $ 150. Bandera 139. M 17

HARNEADORAS A MANO Y MO- tor, ofrécese. Cumming 861. M 14

MAQUINA DE CALAR ZINC SE compra. Gálvez 222, de 7 a 10 A. M. 11 M

MAQUINA SINGER 5 CAJONES, bobina, buen estado, ocasión vendo. Brasil 734. Casa 5. 11-M.

MOTOR GAS POBRE 13 H. P., ca- si sin uso, vendemos funcionando. Chacabuco 32-A M—11

TORNOS MECANICOS, CEPILLOS para fierro, taladros, bigornias, tornillos mecánicos, esmeriles, transmisiones nuevas y usadas, poleas, descansos, herramientas, fraguas, etc., vendemos de ocasión. Chacabuco 32-A. M—11

MAQUINARIA COMPLETA PARA fábrica de conservas y envases, ofrecen a precios bajos. Chacabuco 32-A. M—11

MOTORES A VAPOR, MOTORES A parafina, bombas, correas, malacates, bombas a vapor. Chacabuco 32-A. M—18

MERCERIA, UTILES Y HERRA- mientas para todas industrias, vende a precios bajísimos. Chacabuco 32-A. M—11

BOMBAS, TRASMISIONES, DES- cansos, poleas, correas, engranajes, cable acero, cañería galvanizada y negra, vende. San Francisco 248. M-13

TORNO MECANICO, NUEVO VEN- de. Morandé 850. M-12

MOTOR ELECTRICO CONTINUO, 5 caballos, "A. E.", poco uso, vendo baratísimo. Mapocho 4593.

VENDO PRENSA COPIAR PER- fecto estado, $ 80. San Isidro 942.

VENDO MAQUINA TROMPA ZA- patero, Singer $ 300. Grajales 2098.

MAQUINA REGISTRADORA SE vende de ocasión, y rifle salón, en $ 35; carabina Winchester, $ 100; 2 escopetas: $ 60 c|u; 1 par ruedas pistas usada, $ 1.30; 1 par nuevas, $ 100. Bandera 195.

MAQUINA COMPLETA PARA FA- bricar velas vendo con facilidades.— Prat 1676. 13-M

VENDO DOS MAQUINAS DE TE- ler y dos calderas de pañuelos y un motor de un caballo. Loreto 350. M-13

MADERAS

MUEBLISTAS SOLICITEN PRE- cios y muestras de filetes importados. Casilla 5013. M-12

MADERA LINGUE, NUEVO, VA- rias dimensiones, vendo de ocasión. San Pablo 2676. 11-M

MATERIALES DE CONSTRUCCION

PLANCHAS FOTOGRAFICAS USA- das compro. San Diego 1530. Casilla 7026. 13-M.

VERDE Y TODOS COLORES PARA baldoseros, vende. Lira 715. Marzo 30

ROSARIO CUALQUIER DIBUJO, artificiales, ladrillo doble para garage. tiene existencia. Lira 715. Marzo 30

EL MEJOR TECHO ACANALADO alemán, pídalo en fábrica. Cochrane 1451. M 11

ZINC BLANCO ACANALADO SAL- vado de incendio vendo de ocasión. El Nuevo Planeta. San Pablo 3018. 11-M

FIERRO GALVANIZADO, MARCA Emu, de 6, 9, 10 pies, se vende. Maturana 662, de 2 a 4 P. M. M-13

COMPRO PLANCHA DE ZINGUE usado, de 6 pie, Natanie1 838 M-12

2 PARES CORTINAJES FELPA, bordados, con lanza bronce, vendo $ 80 c|u. Santa Filomena 195. 13-M

TECHO ACANALADO, 1.30 PLAN- cha, vendemos, Subercaseaux 659. Abril 11.

MAMPARA PARA OFICINA, ES- tantería, mesones, etc., véndese por lo que caiga. Ahumada 129.

VENDO BARATISIMO 126 PLAN- chas zinc y toda la madera de pino de unw galpón de 32 por 8 metros. San Pablo 1989. 12-M

MEDICINA

GONORREAS AUNQUE ANTIGUAS, esarechez, orquitis, curan radicalmente Glóbulos Pérsicos. Botica surtidas. 11-M.

TE ARAUCANO! SABIA COMBI- nación científica de yerbas medicinales. Cura radicalmente estómago riñones, hígado, intestinos y vejiga. Valor: tres pesos. Venta: Bandera 140, oficina 4. Casilla 1680. Marzo 30

MASAJE MEDICO. — ELECTRICO. Fransco Lenti, estudios en Italia. Especialidad enfermedades articulares, parálisis, reumatismo, neuralgias, úlceras, tumores cancerosos y de vientre. Consultas: de 2 a 5. Arauco 827. M-30

REUMATOL MELFI, CURA REU- matismo Frasco: $ 5. Bandera 140 Oficina 4. Marzo 30

GONORREAS, AUNQUE ANTI- guas, estrechez, orquitis, curan radicalmente Glóbulos Pérsicos. Boticas surtidas. M-12

PERSONAS AGOTADAS FISICA Y moralmente, nerviosas neurasténicas, cansancio cerebral, insomnio, anemia, raquitismo, impotencia, Su mejor tónico: Cerebrol. Boticas surtidas. M-12

J. MARIN SOTOMAYOR. PRACTI- cante, toda case de inyecciones. Tratamiento de la sífilis y afecciones de las vías urinarias. Todo trabajo se hace bajo prescripción médica. Precios módicos. Agustinas 1060. 25 M

GONORREAS NUEVAS, ANTIGUAS, impotencia, sífilis, afecciones prostáticas en ambos sexos curación radical garantizada en pocos días. Sistema nuevo, propio. Atiende enfermos provincias por correspondencia. Toda consulta gratis. Facilidades de pago. Diariamente, de 9 A. M. a 7 P. M.; nocturna, 8 a 10. Festivos, de 9 a 12. San Antonio 41, casilla 2756. Clínica y Laboratorio Médico Dr. Lefevre, Teléfono 2543. 11-Abril.

MUEBLES

MUEBLES FINOS: COMEDORES dormitorios, salones dorados, vende Fábrica. Nataniel 464. 30-M.

MUEBLES: OFRECEMOS EN cual- quier estilo, precios muy ventajosos Entrega inmediata con grandes facilidades pago. Consulte nuestras condiciones. Antigua Fábrica Nacional de Muebles, Copiapó 1050, entre Prat y San Diego. M 18

COMPRAMOS MENAJES DE CA- sa, toda clase muebles, pianos, victrolas, plaquées, brillantes y joyas. San Diego 460. El Aguila. M 29

DISCOS, GRAMOFONOS, VICTRO- las todas marcas, compro. San Pablo 2215. M-11

DISCOS, GRAMOFONOS, VICTRO- las, todas marcas, compro. San Pablo 2215. M 12

AMOBLADO DORMITORIO LUIS XV, de nogal, con ropero tres cuerpos, mármol rosado, espejos cortados, véndese $ 1,500 .Alonso Ovalle 1568. M-11

PIANO REGIO, MARCA MEYER, Berlín, véndese. Tarapacá 812. M 11

PIANO GRAN OCASION, MARCA "Nagel", véndese. Santos Dumont 721 (antigua Rosario). M 11

SE VENDE UN PIANO DE OCA- sión. Santa Rosa 913. M-11

MUEBLES DORMITORIOS. COME- dor, salón, salita, escritorio, hall, varios estilos y modelos, roble americano; precios bajísimos, grandes facilidades de pago ofrece a su numerosa clientela la Fábrica Nacional de Muebles, Serrano 398 esquina Cóndor. M-14

PIANO CLAVIJERO METAL CASI nuevo, vendo. Santo Domingo 592.

VENDO BILLAR BARATO. San Diego 781. 14-M

VENDO VICTROLA CHICA CON 13 discos en 220 pesos. Matucana 1015. 11-M.

VENDO SALONCITO ESTILO oriental, biombo japonés bordado, alfombra, precio ocasión. Ahumada 56. Altos.

ARRIMO DORADO, $ 60; ESPEJO grande, 50, estante libros, 60; guardarropas, 60; chico, 30; con espejo grande, 180; cómoda, 50; aparador caoba con gran espejo, 200; sofá 30; bidet con mueble, 25; dos veladores mármol, 25; San Isidro 546.

PIANO BUENO VENDESE BARA- to. Cochrane 181. 14 M

PIANO VENDO, MARIN 151. 12 M

PIANOS COMPRO CUALQUIER es- tado; indicar marca: Casilla 4141.

SE VENDE PIANO DE ESTUDIO en perfecto estado, o se cambia por piano de salón, abonando diferencia, Avila 1354, entre Unión y Chorrillos.

PIANO FLAMANTE VENDO POR apuro. San Ignacio 169.

PIANO ALEMAN VENDESE, Unión Americana 480. 16-M

PIANO ALEMAN VENDESE, bue- na ocasión. Tarapacá 698.

SE VENDEN MUEBLES. SANTA Rosa 382.

PIANO ARRIENDO. BELLAVISTA 149.

VENDO RICO PIANO, AMOBLADO salón, dos cortinajes, alfombrados, espejo dorado, escritorio, amoblado comedor, ropero espejo, peinador, cómoda, cocina carbón. Infinidad ricos muebles antiguos caoba. Santo Domingo 2223.

$ 500 CASA AMOBLADA PEQUE- ña arriéndase San Martín 620

VENDO ESPLENDIDA VICTROLA de ocasión. Camilo Henríquez 591. M 12

OCASION VENDO PIANO ALE- mán, mesa centro, cortinajes, alfombras, juegos comedor, mesas correderas, sillas, aparadores, roperos, peinadores, veladores, catres bronce id. fierro, colchones lana, máquina Singer moderna, vidrieras altas y planas, infinidad de muebles antiguos modernos. Independencia 289. 12-M.

VENDO VICTROLA CHICA CON 18 discos en 220 pesos. Maturana 1015. 12-M.

COMPRO AMOBLADO DORMITO- rio modesto, no importa incompleto, Contestar F. G., casilla 3398. 12-M.

JUEGO DORMITORIO ENCHAPA- do vendo. Carmen 96, casa 1.

$ 350 VENDO VICTROLA PORTA- til nueva. Andrés Bello 512.

PIANO, AMOBLADO SALON, DOR- mitorio, hall, amoblado comedor, roble americano, escritorio cortina importado, baño enlozado, cocina económica, véndese de ocasión. Ahumada 129.

MESAS ARRIMO CAOBA TALLA- das, muy antiguas y tres sillas iguales, fueron de don Diego Portales, del Fundo Quechereguas, realizamos, Prat 811.

PIANO ALEMAN MARCA "RUBINS- tein", garantido bueno, casi nuevo, realizo en $ 2,800. Vitrola "Victor", con mueble, más de 25 discos, regalo en $ 800. Amoblado salón de nogal, tallado, $ 500; espejo grande, muy bonito, nuevo, $ 500; mesita centro bronceada, con linda jardinera, guitarra, cuadros, gobelinos, etc. Arturo Prat 811.

VENDO OCASION ROPEROS CON lunas biseladas, peinadores, cómodas, veladores, catres fierro, catres bronce, cortinas felpa lacre, medios amoblados salón, espejos grandes, alfombras, sofáes, divanes, sillas tapizadas lámparas. San Francisco 106.

VENDO BARATISIMO APARADO- res estilo inglés, lunas biseladas, trinches, mesas correderas, sillas comedor, cocinas económicas, escritorios Ministros, escritorios cortinas, sillones jiratorios, estantes libros, parragüeros, prensa copiar, tinas baño. San Francisco 106.

MARMOL GRANDE REGALO $ 50, marcos dorados, $ 40; par diván cama, $ 45. Arriendo departamento, urgente, necesito socio, socia. Cumming 825.

ESPECIALIDAD EN COMPOSTU- ras de Victrolas de todas marcas; cuerdas de todas dimensiones. Bascuñán N.o 38-B. M-11

PEINADOR GRANDE CON MAR- mol, lavatorio llave, véndese, Libertad 9. M-11

BUENO Y BONITO PIANO, $ 600. San Isidro 546.

VICTROLA VENDO, PAGO MEN- sual, avise domicilio, O. B., casilla 2535.

PRECIOSO PIANO, FLAMANTE, $ 1,200. Sotomayor 45.

OCUPACIONES (Ofrecen)

PRENSISTA PEDAL NECESITO urgente. Rosas, esquina Sotomayor.

MARGINADOR PARA PRENSA DE cilindro se necesita. Imprenta Artes y Letras. Villavicencio 315. Tratar: de 8 a 10. 12-M

CHAUFFEUR MECANICO PARA autocamión se necesita, ofertas bajo Chauffeur, Casilla 81 D. 12 M

SE NECESITA UN BUEN PULI- dor en bronce, se paga $ 12 a 15 al día. Valparaíso, Las Heras 250. 12 M

REPARTIDOR DE CARNE QUE se- pa despostar, necesito. Catedral 1565. M-10

MAESTROS CERRAJEROS, HE- rreros, cortineros, oficiales cerrajeros, cortineros, herreros, necesito. Libertad 50. M—14

JEFE DE COCINA COMPETENTE se precisa. Savoy Hotel. M—11

PORTERA DE 40 A 50 AÑOS DE edad se necesita. Savoy Hotel. M—11

BUEN RELOJERO SE NECESITA para Valparaíso, urgente: que tenga sus herramientas y certificados. Buen sueldo; trabajo firme. Escribir a A. Holigue. Valparaíso. Condell 87. 11-F

ZAPATEROS BLACK NECESITO para hombres, señoras y niñitas. Chacabuco 749. 11-M

MARROQUINEROS, OFICIALES, ne- cesítanse, más de diez pesos diarios Trabajo permanente. Grajales 2028 M-11

CORTADOR COMPETENTE NECE- sito. Fábrica calzado. Irarrázaval 707. M 11

SE NECESITAN HOJALATEROS Rosas 1476. M 11

ZAPATEROS BLAK SE NECESI- tan. Carmen 853. M-11

PUNTEADOR Y ACENTADOR DE plantas y secador puntera se necesita. Arturo Prat 1524. M-11

NECESITO PROFESOR COMPE- tente preparatoria. Sotomayor 625 M-11

CARPINTEROS DE BANCO NECE- sítanse. Catedral 3185. M 11

ALBAÑILES COMPETENTES CON oficiales, necesito. Vicuña Mackenna 60, interior.—Valdivieso. M 11

NECESITO PINTORES, VERGAR N.o 115. 11 M

MUEBLISTAS COMPETENTES, ne- cesito; buen sueldo. Gálvez 102. 11-M

NECESITAMOS UN BUEN ARMA- dor de calzado a máquina. Santos Dumont 560. M 11

OPERARIOS SASTRE O COSTURE- ras adelantadas, necesito. Pedro Montt 2131. 11-M

DOS PELUQUEROS COMPETEN- tes, necesito. Rosas 2836. 10-M

TONELEROS COMPETENTES PA- ra hacer cuarterolas y burdalesas. Pago muy buen precio. Tonelería Independencia 301. M 10

ALBAÑILES NECESITO DOS, 10 A 14 diarios. Av. Beaucheff 1495. M-11

MAESTROS DULCEROS Y PASTE- leros necesita la confitería "El Molino". San Diego 1412. Pago buen sueldo. Inútil presentarse sin buenos informes. M-11

NECESITO MUEBLISTA COMPE- tente. Huérfanos 2494. 11-M

NECESITO JOVEN PRACTICO contabilidad. Casilla 1199. 11-M

ENLUCIDOR, BLANQUEADORES, pintores necesito. Chacabuco 12.

NECESITO PINTORES: HERRERA 442. 11-M

NECESITO JOVEN REPARTIDOR que entienda en carnicería. Jofré 227. 11-M

NECESITAMOS CABALLERIZO Bascuñán 1085. M-11

NECESITAMOS REPARTIDOR PAN a comisión, con 7 olo. Bascuñán 1085. M-11

PELUQUERO COMPETENTE NECE- sito. San Pablo 3190 Peluquería Bilbao. M-10

ZAPATEROS CON LICENCIA NE- cesita el Regimiento Maturana. Urgente. M-14

MUEBLISTAS Y OFICIALES com- petentes, necesito, Independencia 1197. M-12

NECESITO ZAPATERO COMPOS- turero, Marcoleta N.o 479. M-12

VENDEDORES COMPETENTES, pa- ra colocar artículos de fácil venta, se necesitan, Fernández Concha 97, (Ñuñoa, frente casa de don José Plá). M-13

NECESITO UN TALABARTERO, Providencia 1304. M-13

CUARTELEROS COMPETENTES Y con recomendaciones, necesita, Hotel Colón, Plaza Argentina. M-11

TORNEROS MECANICOS Y MAES- tros competentes en automóviles, necesítanse, trabajo permanente, Moneda 2251. M-12

EMPLEADO CON RECOMENDA- ciones, poca, familia, Villavicencio 399. M-12

CARPINTERO PARA TRABAJO fácil, necesito, San Ignacio 197. M-11

EMPLEADO JOVEN, COMPETEN- te venta al detalle. Botica Gómez. Catedral 2201. M-12

CHAUFFEUR PARA AUTO DODGE, quinta en La Cisterna, necesito. Sueldo $ 130, casa, comida. Dejar dirección e informes en Teatinos 281. M-11

MAQUINISTA PARA MAQUINA cepilladora y amachihembradora necesita, Williamson y Cía. Barraca Irarrázaval 393. M-13

NECESITO OFICIALES HERRE- ros. Ramírez 36 A. M-12

NECESITO OPERARIO ZAPATE- ro. Bulnes número 445. 12-M

HOJALATEROS Y OFICIALES ade- lantados, necesito. Agustinas 2416. 12-M

CARPINTEROS DE BANCO NECE- sito. Castro 57. 12-M

MUEBLISTAS Y OFICIALES ADE- lantados y de banco, necesito. Moneda 1426.

NECESITO BUEN MECANICO TA- ller mecánico El Cóndor. Bandera 846.

ZAPATERO COMPOSTURERO NE- cesito. Cóndor 336.

NECESITO CARPINTEROS Y AL- bañiles; presentarse con herramientas. Agustinas 1864.

PINTORES COMPETENTES NECE- sito. Agustinas 829.

NECESITO UN BUEN CORTADOR en carne. Eyzaguirre 1036.

PELUQUERO COMPETENTE CON herramientas necesito, San Diego 723. 12 M

REPARTIDOR. LA SUD AMERI- cano, de Tabacos, necesita un muchacho, presentarse en la mañana Galería Alessandri, 237, oficina A.

VENDEDOR COMPETENTE PARA artículos de mercería necesita la Fábrica de fierro estañado, Madrid 803.

PINTORES NECESITO, MIRAFLO- res 465.

NECESITO TRABAJADOR PARA partir leña. Santa Filomena 202.

OFICIAL HOJALATERO NECESI- ta taller. Alonso Ovalle 915.

CORTADORES DE CUERO NECE- sito. Nueva de Valdés 927.

NECESITO BARNIZADORES. CAS- tro 359.

NECESITO PELUQUERO PARA re- gentar peluquería. Rivera 1449.

NECESITO ALBAÑILES, PINTO- res. Vicuña Mackenna N.o 40.

NECESITO HOJALATERO Y OFI- cial sepa soldar. Manuel Rodríguez 732.

VENDEDORES PARA LA VENTA de mercaderías a plazos se necesita. Echaurren 87. M-12

BARNIZADORES COMPETENTES necesito. Prat 353.

MUEBLISTAS NECESITO. PRAT 353.

NECESITO ZAPATERO COMPOS. turero. Amunátegui 210. M-12

NECESITO UN EMPLEADO PARA carretela y un chiquillo para mandados. Carnicería, Camilo Henríquez 998. M-12

ESCRIBIENTES MAQUINA, MANO, necesito. Agustinas 1258.

NECESITO JOVEN COMPETENTE para chanchería. Restaurant La Bahía. Monjitas 842.

NECESITO MUEBLISTA COMPE- tente. Huérfanos 2494.

PELUQUERO COMPETENTE NE- cesito, aseguro 60 semanales. Mapocho 2084.

NECESITO ARMADOR A MAQUI- na para calzado de niños. San Diego 1440. 12-M

CARRETELERO CON CARNET, ne- cesito. Martínez de Rozas 3399. 12-M

PELUQUERO COMPETENTE. NE- cesito. Rosas 2836. 13-M

NECESITO PELUQUERO COMPE- tente. San Pablo 2388.

TORNEROS COMPETENTES NECE- sita Fundición New York. Chacabuco 763. 12-M

SE NECESITAN OFICIALES COM- petentes para sombreros de señora. Esperanza 777. 12-M

HOJALATERO NECESITO. EI- quelme 777.

NECESITO OFICIAL CARPINTE- ro. Moneda 2215. (Adentro).

ZAPATERO COMPOSTURERO, NE- cesito. Libertad 182. M-12

SE NECESITA ENTACADOR A máquina. Fábrica de Calzado. Chacabuco 554. M-12

10 ZAPATEROS PARA CALZADO estaquillados, necesito. Delicias 2459. M-12

ADMINISTRADOR COMPETENTE, con 4 a 5 mil pesos, necesítase para Club. Puede darle mínimum 1.500 pesos mensuales. Dirigirse: Casilla 3273, L. T. M-13

NECESITO VIOLINISTA. SAN PA- blo 1996. M-12

NECESITO JOVEN DE 18 AÑOS para ayudante de repartidor de licores. Camilo Henríquez N.o 548. M-11

NECESITO CORTADOR COMPE- tente; buen sueldo. Carnicería Modelo, Maestranza 675. M-12

NECESITO JOVEN ENTIENDA EN la venta de chanchería. Maestranza 675. M-12

PELUQUERO NECESITO. AV. MAT- ta 337.

NECESITO HERRADORES. SAN Francisco 948. M-13

CATRERO COMPETENTE, SUELDO $ 8. Victoria 794. M-12

NECESITO UN OFICIAL CARRO- cero y otro cortinero. Aldunate 1329.

NECESITO CARPINTEROS. CONS- titución 7.

MAESTRO MAYOR PARA EL BAR- niz. Cochrane 715.

CANASTEROS, SILLETEROS, DOY varillas mimbre trabajar a medias. Carmen 1705.

NECESITO PUNTEADOR. VALPA- raíso 1064, casa 14. M-14

NECESITO MAESTRO GASFITER y hojalatero. Nataniel 221.

RESPUESTAS A NUESTROS LECTORES

LAS PERSONAS CUYAS CONSULTAS NO APAREZCAN RESUELTAS EN EL DIARIO, SERAN ATENDIDAS PERSONALMENTE POR EL REDACTOR DE LA SECCION, LOS DIAS LUNES, MIERCOLES Y VIERNES, DE 5 A 5.30 DE LA TARDE.

MATRIMONIOS ILEGALES

Colega provinciano. — San X. —¿Qué castigo pueden tener los encubridores de un matrimonio celebrado hace seis meses, entre menores de edad, sin el consentimiento de sus padres?

¿Cuál es la sanción que corresponde en este caso a los contrayentes?

Si se ha hecho intervenir al funcionario que autorizó el matrimonio, por sorpresa o engaño, tienen los autores del delito la pena de reclusión menor en su grado mínimo (encierro en presidio de 61 a 540 días) y los encubridores, la de prisión en su grado medio (21 a 40 días).

Si se le ha hecho intervenir con violencia o intimidación, la pena es presidio menor, en sus grados medio a máximo (encierro en presidio de 541 días a 5 años) para los autores; y prisión en su grado máximo (41 a 60 días) o presidio menor en su grado mínimo (encierro en presidio de 61 a 540 días), para los encubridores.

Si el matrimonio se ha celebrado de acuerdo con el funcionario llamado a legalizarlo, la pena debe considerarse ya remitida; pues el artículo 385 dice que así debe entenderse, cuando las personas llamadas ha prestar el consentimiento no entablaren la correspondiente acusación dentro de los dos meses después de haber tenido conocimiento de la celebración del matrimonio.

UNGÜENTO DIAQUILON

Dueña de casa.—Vichuquén.— ¿Cómo se prepara el ungüento diaquilón?

—Mezclando:

	Grms.
Alcanfor en polvo . . .	1
Dermatol (subgalato de bismuto)	3
Oxido de zinc	3
Acido bórico	3
Lanolina	10
Emplasto de litargirio . . .	40
Vaselina blanca	40

HIERRO OXIDADO

Suscritor. — Santiago. — ¿Cómo impedir la oxidación de los objetos de hierro?

¿De qué modo se limpian los objetos ya oxidados?

—Para preservar el hierro o el acero de la oxidación se frotan lo sobjetos, bien limpios con una solución de cera en esencia de trementina.

Para quitar el óxido basta con frecuencia untar los objetos con petróleo y después cepillarlos. Se recomienda también sumergir los objetos oxidados en una solución acuosa concentrada de cloruro de zinc; según sea el espesor de la herrumbre se prolonga el baño por espacio de doce a veinticuatro horas. Después se da un lavado con agua, otro con amoníaco y finalmente se procede a un secado rápido.

ZENON

NECESITO PELUQUERO PARA Providencia 1287. M-12

NECESITO MESONERO PARA can- tina. San Alfonso 125. M-12

ZAPATERO AYUDANTE, COSIDO, hombres, compostureros necesito Ramírez 48, entre Delicias y Ecuador.

CARRETELERO COMPETENTE PA- ra reparto necesito. Delicias 2867. M-12

NECESITO COCHERO SOLTERO Lira 170. M 12

CARPINTERO NECESITO. CHACA- buco 432.

ALBAÑILES A TRATO NECESITO. Recoleta esquina Santos Dumont.

NECESITASE MODISTO PRACTICO en confecciones, transformación de pieles. Independencia 865, de 1 a 3.

ALBAÑIL ENLUCIDOR, NECESI- to. Cochrane 377.

REPARTIDOR BODEGA FRUTOS país, necesito. Santa Rosa 2109.

NECESITO OFICIAL PINTOR DE carruaje y aprendiz. Miraflores 249. M 12

MOZO PARA OFICINA DE FABRI- ca, que sepa encerar, se necesita. Presentarse de 1 1|2 a 2 1|2, en Vicuña Mackenna 1550.

NIÑO 14 AÑOS PARA MANDADOS, necesito. Huérfanos 1508.

OFICIAL BARNIZADOR, NECESI- to. Lingue 818.

PELUQUERO FORMAL Y COMPE- tente, necesito. Puede ganarse $ 60 semanales. Salas 182.

CORTADOR SASTRE JOVEN, CON bastante práctica, se ofrece. Dirigirse a L. M., Huérfanos 2025. M 12

CARPINTERO DE BANCO Y AL- bañil enlucidor necesito. Delicias 115. 12 M

MUCHACHO PARA EL REPARTO de carnicería, necesito. Vicuña Mackenna 17 A. 12 M

VENDEDOR PARA VENTAS CA- fé y té a domicilios particulares, necesítase, Huérfanos 864.

NIÑO DE 14 A 16 AÑOS, QUE HA- ya servido en casa particular, y sepa bien el oficio de mozo necesito en Teatinos 62.

VENDEDORES PARA ATRICULO de fácil venta, se necesitan. Mapocho 968.

CORTADORES DE CUEROS, MUY competentes se necesitan Avenida Matta 638. 13 M

NECESITO OFICIALES BARNIZA- dores. Huérfanos 830.

NECESITO NIÑO PARA MANDA- dos, cuidar muestras, 21 de Mayo 680.

NECESITO OFICIAL Y COSTURE- ra sastre. Independencia 1369. Cité Sevilla Casa C. 12 M

ENCERADORES Y EMPAPELADO- res, necesítase, Huérfanos 1744.

NECESITO COBRADORES, VENDE- dores semanal. Delicias 518. 12 M

CORTADORES DE CUERO SE NE- cesitan en la Fábrica de Calzado, Amunátegui 916.

BARNIZADOR COMPETENTE, NE- cesito. Estado 142.

MUEBLISTAS Y OFICIALES, NE- cesito. Santa Victoria 171, entre Quintas y Seminario.

JARDINERO FLORICULTOR, SO- lo, recomendado, desea ocuparse. Padura 772.

MAQUINISTA COMPETENTE PA- ra coser pieles, necesita Peletería Colón. Ahumada 226. 12-M

COMPETENTE CALAVADOR DE pieles necesita Peletería Colón, Ahumada 226. 12-M

OFICIALES MUEBLISTAS NECE- sito. Maturana 526.

NECESITO SOMBRERERO COM- petente. Dávila 1006. 12-M

BARNIZADORES NECESITO, TA- ller de San Vicente. Conferencia 615. 14-M

CARPINTEROS MUEBLISTAS, NE- cesita, Lira 565. 12-M

NECESITO BARNIZADOR MIRA- flores 567.

EMPLANTILLADOR NECESITO. Irarrázaval 707. M-13

REPARTIDOR DE CARNE QUE sepa su oficio, necesito. Vicuña Mackenna esquina Marín.

NECESITO ZAPATERO; COSIDO de hombre. Pago bien. Recoleta 464. M-12

PICADOR LEÑA NECESITO GAL- vez 171.

CARRETELERO REPARTO CAR- bón, necesito. Gálvez 171.

OFICIALES PINTORES DE CA- rruajes, necesito. Vergara 99, garage. M-12

LAVANDEROS Y LAVANDERAS competentes, se necesitan para tintorería. Compañía 2752. M-12

CARRETELERO CASADO, MUY buenos informes, necesito .Esmeralda 689.

NECESITO LAVANDERAS POSTI- ceras. Gálvez 37.

NECESITO PINTOR. ROSAS 957.

GASFITER COMPETENTE CON herramientas, se necesita, trabajo estable. Fontecilla 260. M-12

SE NECESITA COPEROS, CAFE Astoria. Ahumada 130.

NECESITO CARPINTEROS CON herramientas o sin. Delicias número 2279.

NECESITO ZAPATERO COMPOS- turero, Independencia 1574. 12 M

SASTRE VETERANO SE NECESI- ta para componer ropas casa particular le dan el desayuno almuerzo, comida y buen pago, trabajo todo el año. Tratar: Miraflores 150. M-12

NECESITO OFICIAL CERRAJERO mecánico, Bilbao 31.

MECANICO TORNERO NECESITO Bandera 820. 13 M

CARPINTERO PRACTICO EN INS- talaciónu necesito, Sombrerería César Andrei. Puente.

BUENOS OPERARIOS SASTRES necesito, Miraflores 150. Buen pago. Presentarse con muestra. M 14

CARPINTEROS DE BANCO NECE- sito. Chiloé 1310. M14

CARPINTEROS MUEBLISTAS NE- cesito. Arturo Prat 1393. M 14

OFICIALES HERREROS CARROCE- ros y pintor necesito. 1030 Arauco. 11-M

NECESITO CUATRO TRABAJADO- res serruchos. San Diego 1246.

LIJADOR TACOS NECESITA FA- brica Calzado, Huemul 2216.

NECESITO VENTEROS EMPANA- das. Tratar: Juan Muñoz, San Diego 2343. Interior. M-12

NECESITO CORTADOR CARNICE- ría. Buena recomendación. Padura 799. 12-M.

NECESITO PREPARADORES EN sombreros, competentes y aprendiz. Serrano 127. 12-M.

CARRETELERO CON CARNET ne- cesita Bodega Agrícola, Rojas Hnos. San Pablo 2059. 12-M.

CORTADORES DE SUELA PARA máquina de golpe se necesitan en la Fábrica de Calzado, Amunátegui 916.

SE NECESITA OPERARIO SASTRE para San Antonio, Aldunate 1209. 12-M.

CARPINTEROS DE ENMADERA- ción necesito dos. Agustinas 1262.

NECESITO MOZO CON BUENAS recomendaciones, que haya cuidado enfermo. Presentarse de 2a 6. Claras 162. M-11

NECESITO MUCHACHO PARA MO- zo sastrería, con recomendaciones. San Diego 1356. 11-M

MOZO JOVEN PARA DENTISTA, buenos informes, necesita Libertad 666 Plaza Yungay. M-11

MOZO $ 80 SUELDO, PUERTAS adentro, recomendado, necesito. Sanatorio Avenida Matta 586. M-12

MOZO DE COMEDOR, RECOMEN- dado, necesito. Lord Cochrane 47. 13-M

SE NECESITA MUCHACHO PARA los andados. Merced 802. 12-M

MOZO PARA ASEOS Y MANDA- dos, con buenas recomendaciones, necesito. Vicuña Mackenna 563. 13-M

NIÑO PARA LOS MANDADOS, con buenas recomendaciones, necesita la Botería Colón. Delicias 811.

MOZOS RECOMENDADOS NECE- sítanse varios, para comedores y dormitorios, San Pablo 2496. 13 M

MOZO PARA EL ASEO NECESITA la Imprenta La Ilustración. Santo Domingo 863.

EMPLEADA SERIA, NO MUY JO- ven, para todo servicio, con recomendación, necesito. Maestranza 735. M 12

NIÑA RECOMENDADA CON BUE- na letra y que sepa sumar, restar, multiplicar y dividir, para ayudanta de oficina, necesito. Dirigirse por carta, a Chiloé 1844.—Aída. M 13

NECESITO NIÑA, PUERTAS ADEN- tro. Cochrane 643. M 17

NECESITANSE NIÑOS DE 16 AÑOS inútil presentarse sin buenas recomendacioes y acompañados de sus padres. Dirigirse Aveida Matta 638. 13 M

NIÑO 17 a 18 AÑOS, PARA QUE- haceres y reparto, necesítase. Santa Rosa 697.

SE NECESITA UN NIÑO PARA los mandados, Andrés Bello 740. 12-M

MOZO NOCHERO, CAMA ADEN- tro, necesito. Hotel Hispano Americano. San Diego 142.

NECESITO MUCHACHO COPERO. Puente 626.

MUCHACHO POR MESES, NECE- sito. Gálvez 171.

COCINERO FORMAL, MUY COM- petente y ayudante, puertas adentro, necesito para colegio. Buen sueldo. Rosas 1173. M-13

MOZO DE COMEDOR NECESITO, puertas adentro. Días festivos libres. Rosas 1173. M-13

NECESITO MOZOS CON RECO- mendación. Tratar: A. Portales 3076.

SE NECESITA UN NIÑO PARA mozo, de 15 años, serio. Estado 19. M-13

NECESITO MOZO EN CASA CO- mercial. Presentarse en Nataniel N.o 111, de 9 a 10 A. M.

MUCHACHO RECOMENDADO NE- cesito. Brasil 25 B.

MOZO RECOMENDADO, CAMA adentro, necesito. San Martín 64. 12-M.

NIÑO PARA MOZO TRAER CANAS- tos necesito. Tratar: Pinto 1353. 12-M.

NECESITO MUCHACHO PARA mostrador panadería y cocinera. — San Diego 1687.

NIÑO NECESITO PARA ASEO Y mandados, con muy buenas recomendaciones. Teatinos 86. 22-M.

MUCHACHO NECESITO DE 15 A 17 años para aseo y mandados, con buenas recomendaciones. Dieciocho 431. 22-M.

NECESITO NIÑO LUSTRADOR. — Santa Rosa 410.

NECESITO MOZO PARA CASA particular, con informes. San Diego 1440. 12-M

NECESITO MUCHACHO PARA LOS mandados. Mapocho 2440.

NECESITO NIÑO 15 AÑOS MOZO almacén. San Pablo 2105.

NECESITO UN NIÑO DE 15 a 18 años. Sotomayor 89. M-11

MOZO Y AYUDANTA DE COCINA necesito. Liceo Vicuña Mackenna 30. M-11

NECESITO NIÑO. ARTURO PRAT 209. M-12

MUCHACHO PARA MANDADOS, hacer el aseo necesito. Delicias 2733.

MATRIMONIO SIN FAMILIA NE- necesito para el campo; él cochero, Tratar de 8 a 10. Lira 388.

MATRIMONIO, ELLA COMO LLA- vera y cocina; él como cochero y jardinero, necesito para hacienda cera de Santiago, Tratar: San Pablo 3653. M—11

PELETERAS COMPETENTES, NE- cesito. Alameda esquina Dieciocho, Peletería. M-15

SE NECESITA 20 APARADORAS para calzado de señoras. Andes 2714 13-M

LA GRANDIOSA FABRICA DE Ropa Hecha necesita constantemente toda clase de costureras, Avda. Matta 610, entre Santa Rosa y Caremn. Carros 33, 14 y 13. "Velasco Hnos. Ltda." 21 M

APARADORAS SE NECESITAN, Arturo Prat 959. M 17

APARADORAS NECESITO. CHA- cabuco 749. 11-M

APARADORAS NECESITO. IRA- rrázaval 707. M 11

COSTURERAS, CAMISERAS, PARA costura afuera, necesita, San Diego 257. M 11

MADAME MIRO NECESITA BUE- nas ayudantas, muy competentes. Marcoleta 438. M-11

AYUDANTES PARA LA MODA NE- cesito cuatro. Copiapó 959. M-11

NECESITO SEÑORITA ENTENDI- da en cigarrería. Bandera 804. 11-M

NECESITO COSTURERAS SAS- tres adelantadas. Chacabuco 17. M-11

POSTICERA NECESITO, INDEPEN- dencia 1133. M-11

TOCADORA NECESITO, ELEUTE- rio Ramírez 641. M-13

NECESITASE BUENA LAVANDE- ra, por días, y mozo portero, ambos buenas recomendaciones, Catedral 1249. M-12

NECESITO COSTURERAS SAS- tres y aprendices. Barnechea 478.

SE NECESITA UNA AYUDANTA en vestón. Loreto 71.

NECESITO AYUDANTAS VESTO- neras. Bulnes 660. Casa 8.

COMPRO LAVANDERIA. CARTAS Correo Central. A. Z. M. 13-M

PELUQUERA NECESITO, AUNQUE sepa poco. Exposición 570. M 13

COSTURERA SASTRE. MARIN 246.

APRENDIZAS PARA TRABAJO DE mostacilla. Bueras 182, casita 2.

BORDADORAS EN MOSTACILLA para calzado, necesitamos, pagamos buen sueldo, Andrés Bello 685. 13 M

APRENDIZAS PARA FLORES, DE 14 a 16 años, necesítase. Ahumada 17. 13-M

NECESITO BUENA LAVADORA Y una persona para hacer y servir café. Mercado Central N.o 50, por Puente.

NECESITO AYUDANTA SURZIDO- ra medias. Moneda 2073.

SEÑORA O SEÑORITA CON PE- queño capital para impulsar negocio establecido. Prefiérese sepa algo de pintura, bordado artístico. Dirigirse: M. D. G., correo central.

NECESITO APARADORAS PARA paño. San Ignacio 1132. M 13

NECESITO COSTURERA. PAGO buen sueldo. Panadería, Covadonga 1604. M 14

NECESITO COSTURERA SASTRE, competente. San Diego 976, casa 2. M 12

APARADORAS NECESITO, AVE- nida Matta 850. 12-M.

BUENA COSTURERA EN TRAJES señora necesito. Nataniel 124 A.

MODISTAS, PALETOCERAS Y aprendizas para la moda se necesitan. Prat 138.

NECESITO COSTURERA VESTO- nes.A venida Paz 469.

SEÑORITAS! NECESITO DOS SE- ñoritas para ofrecer un artículo de fácil venta. Sueldo: $ 100. Bandera 140, oficina 4.

SEÑORITA NECESITO, QUE ES- criba rápidamente a máquina y tenga buena letra, con buenas recomendaciones. Teatinos 86. 12-M.

NECESITO AYUDANTAS VESTO- neras. San Francisco 749 (casa 169).

POSTICERA NECESITO URGENTE Lavandería "Cruz Roja". Compañía 1366.

NECESITO SEÑORA REGULAR edad que entienda en cuenta para dueña de casa. Eyzaguirre 1137. M-12

NECESITO COSTURERA PRACTI- ca en la moda. Amunátegui 335, altos.

COSTURERAS COMPETENTES EN tejidos necesitan. Delicias 872. M-12

NECESITANSE BUENAS PALETO- ceras y ayudantas para traje sastre de señora. San Pablo 2942.

NECESITO SEÑORA O NIÑA PA- ra la cocina. Herrera 762. Tratar: de 2 a 4. 13-M

NECESITO PROFESORA COMPETENTE, preparatoria. Sotomayor 625. 12-M

MODISTAS, ENTENDIDA ALGO ropa blanca, necesita familia extranjera particular. Delicias 2959. M-11

SEÑORITA PARA LLEVAR cuentas corrientes, facturar, ofrécese. Esperanza 375. M-13

APARADORAS PARA AFUERA, corte hombres, necesito. Av. Matta 1352. M-12

PREPARADORA SOMBREROS SEÑORAS, necesito. Delicias 2310. M-12

COSTURERAS COMPETENTES, necesito. García Reyes 59. M-11

SEÑORITA PRINCIPIANTE PARA ayudante oficina, con algunos conocimientos Contabilidad y buena caligrafía e informes, necesita Fábrica Gorras y Sombreros. Delicias 2636. M-11

BORDADORAS COMPETENTES A mano y a máquina necesito. Pedro Lagos 1363. M-13

NECESITASE EMPLEADA PARA cuidar guagua. Presentarse a Morandé 80 de 2 a 4 de la tarde con muy buenas recomendaciones. 11-M.

EMPLEADA NECESITO. GARCIA Reyes 131. M 13

EMPLEADA MANO REGULAR edad necesito. Dávila 702. M-13

NIÑA PARA LA MANO NECESITASE. Buen sueldo. Presentarse de 4 a 6. Santo Domingo 1720. 11-M.

NECESITO SIRVIENTA. BRASIL 9. M—11

NECESITO NIÑITA PARA AYUDAR a cuidar guagua. Avenida La Paz N.o 289. M-11

EMPLEADA SEPA COCINAR NECESITA. San Diego 79. M-11

NECESITO NIÑA PARA ATENDER pastelería. Diez de Julio 445. 12-M

AYUDANTA DE COCINA Y LAVANDERA necesito. San Antonio 26. Restaurant Bleriot. 11-M

NECESITO NIÑAS PARA TRABAJO fácil. Capitán Orella 900. 11-M

SE NECESITA EMPLEADA PARA el servicio, Santo Domingo 1897. M-11

NECESITO DOS NIÑAS PARA LAS mesas, Alonso Ovalle N.o 1125. M-11

EMPLEADA PARA LA mano, necesito, Carmen **410.** M-1

EMPLEADAS COMEDOR Y PIEZA, se necesita, con informes, Brasil 631. M 13

EMPLEADA PARA TODO SERVICIO, que sepa cocina, necesítase en familia de dos personas. Carmen 169. M-14

NECESITO EMPLEADA DE LA mano, Evenida España 471. M-13

NIÑA 15 AÑOS, PARA LOS MANDADOS, se necesita, Gálvez 145. M-13

EMPLEADA PIEZAS Y [illegible] COMEDOR, con recomendaciones, necesítanse. Buen sueldo, Delicais 1611. M-12

NIÑERA DE 18 A 20 AÑOS NECESITASE, muy aseada. Buenos informes. San Diego 347. 13 M

EN MIGUEL CLARO 1450 SE NECESITA una empleada que sepa cocina. Buen sueldo. 15 M

SE NECESITAN NIÑAS PARA LAS mesas, Santa Isabel 208. Restaurant. 13 M

NECESITO NIÑO PARA EL ASEO y los mandados, Esmeralda 847. 12 M

EMPLEADO BOTICA CON BUENOS informes, necesito, Bandera 801. M 12

MUCHACHA ATENDER NIÑO, NECESITO. Gálvez 249, casita 31. M 12

MUCHACHA 13-15 AÑOS ATENDER niño, necesito. Gálvez 249, casita 31. M 12

SE NECESITA URGENTE BUENA tejedora. Vásquez 221.

NIÑAS, OPERARIAS, NECESITASE. Agustinas 2333.

SIRVIENTA DE PIEZAS, NECESITO. Riquelme 33. 13-M

EMPLEADA PARA LA COCINA, con recomendaciones, necesito. Libertad 527. M-12

NIÑA SEPA BORDAR BRIN A máquina Singer. Esmeralda 689.

NECESITO TRES NIÑAS PARA servir a las mesas. Mercado Central N.o 51, por Puente.

NECESITO EMPLEADA ASEADA, sin niños, para la cocina, poco trabajo. Riquelme 40. M-12

NIÑAS PARA HACER ESCOBILLAS, necesito. Alameda 2182, interior 32.

NECESITO EMPLEADA. MONEDA 2075.

NECESITO UNA NIÑA PARA LA cocina, que sepa poco. Franklin 841.

EMPEADA PARA MATRIMONIO extranjero necesito. Prat 1616. M-12

AGENCIA EMPLEOS REPUBLICA 34. Necesito cocineras, ayudantas, niñeras, niños, comedor.

NECESITO UNA EMPLEADA PARA cuidar niños y otra para el comedor. Independencia 995. 13-M.

NECESITO EMPLEADA PIEZA recomendada para pensión. Moneda 913.

EMPLEADA PARA COMEDOR necesito, con buenas recomendaciones. Dieciocho 481. 22-M.

EMPLEADA COMEDOR RECOMENDADA necesítase. Vergara 58. 12-M.

NECESITO NIÑAS PARA TRABAJO fácil. Capitán Orella 90. 12-M.

NIÑA PARA LA MANO SE NECESITA. Morandé 640. M-13

NECESITO EMPLEADA PARA PIEZAS y cocina. Eyzaguirre 1137. M-12

NECESITO NIÑA PARA LA VENTA de chocolates, buen sueldo, con casa y comida. Serrano 401. 12-M

NIÑA PARA LAS PIEZAS NECESITO. Buen sueldo, poca familia. Sazié 2008. M-17

2 OCUPACIONES: SIRVIENTA COMEDOR, niño aseo, necesita. Vicuña Mackenna 660.

EMPLEADA RECOMENDADA PARA aseo de oficina y casa, puertas afuera necesito. Rosas 1567.

NECESITO NIÑA ACOMPAÑAR señora sola. Sotomayor 872.

NECESITO COCINERA Y DOS NIÑAS ayuden atender negocio. San Pablo 1634.

NECESITO EMPLEADA FORMAL para quehaceres de casa. Almirante Barroso 975. M-12

NECESITO MUJERES TRABAJAR. Arturo Prat 222. M-11

EMPLEADA PARA AYUDAR QUEHACERES de casa y costurera, necesito. Cochrane 715.

NIÑAS PARA COMEDOR NECESITO. Rosas 1017, Hotel.

SE NECESITA EMPLEADA ENtienda algo de cocina. Sto. Domingo 4047. M-1

NECESITASE COCINERA CON RECOMENDACIONES, se paga buen sueldo, prefiérese española. San Diego 1296. M-12

NECESITO COCINERA PARA POCA familia, y muchacho carretelero. San Pablo 1989. 12-M

NECESITO AYUDANTA DE COCINA. Bandera 243.

AYUDANTA COCINA, OTRA COMEDOR necesito. Morandé 791.

NECESITO COCINERA DE EDAD para matrimonio solo. Lacunza 1421.

NIÑA QUE ENTIENDA ALGO DE cocina necesito. Vergara 99. Garage. 13-M.

BUENA COCINERA NECESITO. Nataniel 124 A.

NECESITO COCINERA Y SIRVIENTA mano. Alameda 777. M-12

NECESITO COCINERA, EMPLEADA de piezas. Bulnes 35.

NECESITO UNA COCINERA Y una niñera. San Pablo 1238. M-12

CASA EXTRANJERA NECESITA una buena cocinera, paga buen sueldo, y una para la mano. Mapocho 4335. M-12

SEÑORA PARA LA COCINA Y LAVADO de tres personas, necesito. Viña Prá, carros a Lo Ovalle, paradero 12. Casa del señor Vega. 12-M

NECESITO COCINERA Y AYUDANTA. Cumming 678. 12-M

NECESITO COCINERA RECOMENDADA para matrimonio solo. Alameda 227 C. 13-M

NECESITO VARIAS COCINERAS. Buenos sueldos. Morandé 833.

EN CASA EXTRANJERA, TRES personas, se necesita cocinera y niña de mano. Recomendadas, que sepan su oficio. Sueldo, $ 60 cada una. Santa Isabel 349, de 1 a 4 P. M.

AYUDANTA DE COCINA NECESITO, recomendada. Zañartu 1047.

NECESITA COCINERA. SANTA Rosa 157. 12-M

NECESITO COCINERA; PAGO 40. Artesanos 999. 12-M

AYUDANTA DE COCINA COMPETENTE necesito. Sueldo: 50 pesos. San Antonio 376. Restaurant Petit Salon 11-M.

NECESITO NIÑA PARA ATENDER restaurant, Franklin 1069. 11—M

AGENCIA EMPLEOS. — REPUBLICA 34. Necesito treinta cocineras, niños. M-18

NECESITO COCINERA RECOMENDADA. San Martín 148. 11-M

NECESITO BUENA COCINERA. PAGO buen sueldo. Restaurant. Bandera 898. M 11

COCINERA Y NIÑA PARA LAS piezas necesito. Avenida España número 22. M-11

COCINERA CON RECOMENDACIONES necesito. Irarrázaval 4031. M-11

COCINERA JOVEN RECOMENDADA necesita familia extranjera. Dirigirse: Parque Forestal 352. M-11

COCINERA BUENOS INFORMES necesito. Freire 698, esquina 10 de Julio. 11-M

NECESITO COCINERA POCA FAMILIA, buen sueldo. Cochrane 434. 11-M

BUENA COCINERA Y EMPLEADA piezas necesita familia extranjera. Chacabuco N.o 433. M-12

COCINERA JOVEN, SOLA, RIQUELME 44. M-12

COCINERA, POCA FAMILIA, CON recomendaciones, necesito, Bilbao 251 (Plaza Manuel Rodríguez). M 13

COCINERA Y NIÑA DE MANO, NECESITO urgente para Cisterna, Sazié 2021. M-12

COCINERAS, COMEDOR, NIÑERAS toda clase de empleadas, necesita agencia empleos. San Diego 206.

COCINERA NECESITO, MONJITAS 342. 12 M

COCINERA CON BUENOS INFORMES se necesita en Esmeralda 826. 12 M

COCINERA Y NIÑA DE LA MANO, necesito. Independencia 516. Panadería.

COCINERA NECESITASE, ESPERANZA 1057. M 12

COCINERA, Y EMPLEADA DE mano, con recomendaciones, necesito, Almirante Barroso 97.

COCINERA PARA CANTINA NECESITO, regular edad, Santa Isabel 0,99 esquina Avenida Las Quintas. 13 M

COCINERAS, BUENOS SUELDOS, necesita "La Servicial". Mercado Central 1. 12 M

COCINERA NECESITO. RIQUELME 33. 13-M

COCINERA PARA POCA FAMILIA, con buenas referencias, necesito. Claras 491. M-13

COCINERAS DE MANO, PIEZAS, necesito varias, muy buenos sueldos. Bandera 339.

COCINERA COMPETENTE RECOMENDADA necesito para pensión particular. Sueldo $ 80 y gratificación. Moneda 840. M-12

COCINERA RECOMENDADA PARA dos personas necesítase. Alonso Ovalle 869.

COCINERA RECOMENDADA, NECESITO. Libertad 654.

COCINERAS PARA RESTAURANT, casas particulares, empleadas en general, necesítanse. Libertad 9, Oficina Empleos. M-11

OCUPACIONES (Necesitan)

CORTADOR ARGENTINO CON certificados de competencia y honradez, ofrécese para puesto fijo, medio día u horas. Correspondencia: M. G., San Francisco 151. M 18

CONTADOR ARGENTINO CON CERTIFICADOS de competencia y honradez, ofrécese para puesto fijo, medio día u horas. Correspondencia: M. G., San Francisco 151. M 19

OFRECESE COCINERA, TRABAJO de primera, recomendada. Independencia 1147 A. M 11

A DOCTOR O DENTISTA OFRECESE ayudanta 3 años práctica enfermera, recomendación competencia. Coloco toda clase de inyecciones. Dirigirse: Lord Cochrane 488 por carta, o en la mañana. Esperanza. 11-M

MAESTRO DE COCINA, BUENAS recomendaciones ofrécese. Nataniel 359. 11-M

RELOJERO OFRECESE A LAS tiendas toda clase de trabajos, a partir. Arturo Prat 840, altos, interior. 12-M

SEÑORA FRANCESA, HABLA VARIOS idiomas, mejores recomendaciones, desea acompañar Europa, sin pretensiones. Gálvez 148.

SE OFRECE CHAUFFEUR MECANICO, toda marca, para góndola, inmejorables certificados de competencia y honradez. Chiloé 1704, casa 10. J. R. A.

Remate de prendas de plazo vencido

Hoy Martes 11 de Marzo, a las 9 A. M., el martillero señor Rivas, rematará en la **Casa de Préstamos "EL UNIVERSAL", calle Garland N.o 4**, las prendas no rescatadas y comprendidas entre los números 51,155 a 57,184.

Hay: ternos de casimir, vestidos, batas, blusas y calzado en gran cantidad, mantos de seda y velo, catres de fierro con bronce, colchones, sommiers, sillas de montar chilenas e inglesas, servicio de mesa de plaqué, relojes y cadenas de oro y plata, pañuelos de rebozo, maletas de cuero, cortes de casimir y retazos de géneros, etc., etc.

Hoy Martes 11 de Marzo a las 10.30 A. M., el martillero señor Patiño, rematará en la **Casa de Préstamos "LA FAVORITA", calle San Diego N.o 702**, las prendas no rescatadas y comprendidas entre los números 49,257 a 54,288.

Hay: relojes y cadenas de oro y plata, anillos con brillantes, máquinas de coser de mano y de pie, gargantillas y pulseras de oro, manteles y servilletas, servicio de mesa de plaqué, anillos con brillantes y piedras de color, maletines y bolsas de plata y alpaca, libras esterlinas, rosas con brillantes, capa de piel, cortinas de felpa y punto, etc., etc.

Hoy Martes 11 de Marzo, a las 2 P. M., el martillero señor Balmaceda, rematará en la **Casa de Préstamos "LA MARAVILLA", N.o 2, calle San Diego N.o 1398**, las prendas no restacadas y comprendidas entre los números 12,258 a 14,741.

Hay: manteles y servilletas, ternos de casimir, vestidos, batas, blusas y calzado en gran cantidad, ponchos y mantas, mantos de seda y velo, cortes de casimir y retazos de géneros, sobretodos, relojes y cadenas de oro y plata, sillas de Viena, pañuelos de rebozo, catres de fierro con bronce, colchones, sommiers, máquinas de coser, etc., etc.

Hoy Martes 11 de Marzo, a las 4 P. M., el martillero señor Tagle V., rematará en la **Casa de Préstamos "LA SAN JUAN", Av. V. Mackenna N.o 801**, las prendas no rescatadas y comprendidas entre los números 21,746 a 26,629.

Hay: parrguas de seda, ponchos y mantas, relojes y cadenas de oro y plata, rosas con brillantitos, bolsas y maletines de plata y alpaca, peso mostrador, máquinas de escribir y de coser, pañuelo seda con flecos, 18 piezas servicio de mesa de plaqué, impermeables, anillos con brillantes, gran surtido en ropa y calzado para hombres y señoras y muchas toras especies.

El Miércoles 12 de Marzo, a las 9 A. M., el martillero señor Tagle V., rematará en la **Casa de Préstamos "EL CONDOR", calle San Pablo N.o 2296**, las prendas no rescatadas y comprendidas entre los números 69,596 a 72,629.

Hay: sobretodos, cortes de casimir y retazos de géneros, mantos de seda y velo, relojes y cadenas de oro y plata, ponchos y mantas, máquinas de coser de mano y de pie, manteles y servilletas, catres de fierro con bronce, colchones, sommiers, sobretodos, anillos con brillantes y piedras de color, maletas de cuero, anillos con brillantes, etc., etc.

El Miércoles 21 de Marzo, a las 10.30 A. M., el martillero señor Patiño, rematará en la **Casa de Préstamos "LA VICTORIA", calle San Pablo N.o 2308**, las prendas no rescatadas y comprendidas entre los números 42,989 a 48,348.

Hay: maletines y bolsas de plata y alpaca, mantos de seda y velo, sobretodos, sillas de Viena, sobrecamas, sillas de montar chilenas e inglesas, pañuelos de rebozo, medio amoblado tapizado, máquinas de coser de mano y de pie, violines, máquinas fotográficas, relojes y cadenas de oro y plata, muebles de dormitorios con mármol, cuellos y manguitos de piel, etc., etc.

El Miércoles 21 de Marzo, a las 2 P. M., el martillero señor Balmaceda, rematará en la **Casa de Préstamos "LA GRAN VIA", calle San Pablo N.o 3092**, las prendas no rescatadas y comprendidas entre los números 8,505 a 12,898 y 5,091 a 7,200.

Hay: relojes y cadenas de oro y plata, cortes de casimir y retazos de géneros, sillas de Viena, servicio de mesa de plaqué, gran surtido en ropa y calzado para hombres y señoras, mantos de seda y velo, sillas de montar chilenas e inglesas, ponchos y mantas de felpa y castilla, sobrecamas, gran surtido en ropa interior y de cama, etc., etc.

El Miércoles 12 de Marzo, a las 4 P. M., el martillero señor Rivas, rematará en la **Casa de Préstamos "EL SOL", calle San Diego N.o 1602**, las prendas no rescatadas y comprendidas entre los números 40,397 a 41,851 y 29,309 a 30,055.

Hay: catres de fierro con bronce, colchones, sommiers, sobretodos, ponchos y mantas, máquinas de coser de mano y de pie, pañuelos de rebozo, cortes de casimir y retazos de géneros, ternos de casimir, vestidos, batas, blusas y calzado en gran cantidad, carpetas, cuellos y manguitos de piel, hojas de cortinas y muchas otras especies.

Las prendas estarán a la vista desde dos horas antes del remate.—

PAGO AL CONTADO.

EL INSPECTOR.

OFRECESE SEÑORA ESPAÑOLA para cuidar caballero o señora sola. Santa Rosa 264, casita 5. M 13

JOVEN RECIEN LLEGADO DE Europa, habla francés; iría como secretario o acompañando familia. R. V., Correo N.o 6. M-12

SEÑORITA MUY EDUCADA OFRECESE en casa familia inglesa para fuera de Santiago.—F. R. L.—Correo 16.

SE OFRECE SEÑORITA COSER casa de familia, práctica en todo trabajo, con buenos informes, o acompañar persona sola. Libertad 37-A. M-12

OPORTUNIDADES PARA FAMILIAS

BAÑOS, CALENTADORES, LAVAplatos, realizamos. Chacabuco. 18. 18-Abril.

ANILINA ALEMANA "ARCO IRIS" Se recomienda esta anilina por ser la más barata, pura y concentrada, preparada especialmente para teñir en la casa toda clase de ropa usada y tejidos de seda, lana, hilo, algodón y mezclados. Tiñe muy bien carpetas, colchas, cortinas y alfombras. No necesita ácidos ni sales para fijar el color. Su instrucción es la más fácil que se conoce. Tiñe colores muy puros y hermosos. No destruye los tejidos ni los mancha. Precio del paquete: noventa centavos. Bandera 140, oficina 4. May. 29

MANIQUIES ORTEGA DE TODAS clases y estilos. [illegible] Rosas 1560 [illegible]. Abril-2

TEJIDOS DE PUNTO, TRAJES sastre, elegantes, vendemos barato. San Diego 212 (Sombrerería). M-25

VENDO TRAJES FLAMANTES, etiqueta, caballeros, señoritas. Prat 573. 12-M

LAVANDERIA, GALVEZ 37. RECIBO ropa familia por meses. A personas solas compóneseles la ropa. **Precios sin competencia.** M-12

Remate Judicial

DE MERCADERIAS DE TIENDA, PAQUETERIA, MERCERIA, FERRETERIA, ABARROTES, FRUTOS DEL PAIS, UNA PARTIDA FIERRO ACANALADO PARA TECHO DE 6, 7, 8, 9 Y 10 PIES, Y ROMANAS FAIRBANKS

865 — AGUSTINAS — 865

DEPARTAMENTO MERCADERIAS

El Miércoles 12 del presente, de 10 a 12 y de 2 adelante

Por decreto del 1.º, 2.º y 5.º Juzgados Civiles, Compañías de Seguros, Síndico quiebra Behrnok, Salvamento, varias sucesiones y consignatarios y Liga Comercial de Santiago.

— HAY —

ARTICULOS DE TIENDA. — Franelas blancas y de colores, casimires fantasía, gabardinas de lana en variedad de colores, géneros para muebles, cortinas, stores de punto, gasas floreadas, frazadas, pañuelos de mano, seda para tejer, suspensores, botones, trajes overall, diez piezas alfombras tripe cortado, etc., etc.

MERCERIA. — Veinte quintales pintura de zinc **en pasta**, azarcón, aceite de linaza cocido, manguera de lona de 4", rollos de alambre galvanizado, trescientos rollos alambre negro del N.º 14 para pasto, tambores de aceite lubricante, cacerolas, ollas, tiradores de bronce para muebles, picaportes, clavos de alambre, azas de fierro, **una partida de fierro acanalado para techo de 6, 7, 8, 9 y 10 pies**, que se venderá en grandes y pequeñas partida; **diez romanas Fairbanks** de 350 y 1,500 kilos, nuevas y sin uso, etc., etc.

ABARROTES. — Café tostado, té Ratampuro, té a granel, salmón Chum, aceite Bau, aceites de varias marcas en latas de uno y dos litros, duraznos y frutas al jugo, mermeladas, sardinas, leche condensada, miel de Palma, harina, leña, carbón, trigo, etc.

Licores y vinos embotellados, Oporto, Old Tom Gim, Pihumm, Cacao, Cognac, Champaña Subercaseaux, etc. etc.

Y muchos otros artículos a la vista desde HOY.

VICTOR ARAYA L.,

Martillero de Hacienda

Sociedad Anónima

Feria Izquierdo

HOY MARTES 11

Tenemos diversas partidas de **GANADO GORDO**, de diversas procedencias.

Especialmente tenemos: **60 VACAS GORDAS DE TEMUCO Y PILLANLELBUN.**

También tenemos: **CABALLARES DE TIRO Y SERVICIO**, buena clase.

JUAN ANTONIO GONZALEZ EDWARDS.

Gerente.

Comisión única: **UNO POR CIENTO.**

LAVANDERIA GALVEZ 37. RECIbo ropa por docenas, desde 4 pesos. M-12

RICO ABRIGO IMPORTADO CAMbio por bicicleta. Alameda 2740.

OBJETOS PERDIDOS

HABIENDOSE EXTRAVIADO LA libreta N.o 25572, de la Caja de Ahorros, Sucursal Independencia, queda sin efecto por haberse dado el correspondiente aviso.

GRATIFICACION OFRECESE A quien devuelva en Santa Elena 1051, cartera perdida el Domingo 9, carro Maestranza.

BUENA GRATIFICACION DARA A quien entregue capa Marabú perdida Sábado. F. Madrid 1313.

GRATIFICACION DARE A QUIEN devuelva llavero perdido el Domingo. Bascuñán 36. M-12

PRESTAMOS DE DINERO

PARA EXPLOTAR NEGOCIO LEchería necesito socio con ciento cincuenta mil pesos en efectivo. Poseo chacra en el mismo Santiago, a quince minutos en auto de la Plaza de Armas, 27 cuadras, 26 de ellas alfalfadas y apotreradas, 3 regadores propios, casas administrador, pesebreras, grandes galpones pasto seco para todo el invierno, etc., etc. Hago sociedad por nueve años, contestar dando toda clase de referencias a casilla 3187. Inútil escribir si no se tiene el dinero indicado. 11 M

NECESITO SOCIO CON 8 O 10 MIL pesos para negocio bien establecido. San Antonio 580. 11-M

CAPITALISTAS NECESITO PARA formar sociedad, para una fábrica de goma en Chile. Ganancias considerables, Casilla 3665. M-12

$ 60,000 OFREZCO SOBRE HIPOtecas en partidas de 5,000 a 20,000. Interés corriente. Operaciones rápidas. Agustinas 1148. Oficina 9. 13 M

LOS INTERESADOS EN CONStruir sus propiedades se les proporciona capital a interés de 8 por ciento y largo plazo. Dirigirse: casilla 3345. 10-Abril.

PROPUESTAS

PIDASE PROPUESTAS PUBLICAS por cuatro mil quintales métricos de paja larga para cama de caballos. Bases y antecedentes: en la Inspección General de Policías (Sección Forraje). Calle del Cerro N.o 143.—El inspector general. 14-M

PROPUESTAS PUBLICAS.—LA EMpresa de Agua Potable de Santiago pide propuestas públicas para la entrega de 1,500 quintales métricos de pasto aprensado, segundo corte; 2,000 kilos cebada forrajera; 500 fardos paja larga para cama. Estas propuestas se abrirán el 12 de Marzo a las 3 P. M., en la oficina de la Empresa, Delicias 1123. Bases y especificaciones, en la misma oficina, Sección Técnica.—El secretario. M 11

PROPIEDADES

$ 12,000 VENDO CASA AVENIDA Italia 1305. Tratar: Irarrázaval 302, esquina Eucaliptus. M-11

GALPON CON SITIO 2,000 MTS, buena situación, Maipú 70, una cuadra Alameda, apropiado para cualquier industria, arriendo barato, tratar Exposición 70. 11 M

CITE COMPRO HASTA $ 50,000, produzca buena renta. Sin intermediarios. Casilla 1505. M-11

VENDO CASA COMUNA QUINTA Normal. Avenida Aromos 690. Tratar su dueño. M-12

VENDO PROPIEDAD BUERAS 188 esquina Estados Unidos. Tratar San Gabriel 67. M-12

COMPRO CASITA OCASION, $ 5,000 a $ 10,000 Casilla 1346. M-11

$ 90,000, EN BARRIO RESIDENCIAL espléndida construcción moderna, materiales de primer orden, parquets en todo piso bajo. Consta: salón, escritorio, comedor, hall, dependencias primer piso; 5 dormitorios baños, hall, dependencias, segundo piso. Galería Alessandri 15. 11-M

COMPRO AL CONTADO CASA chica, diez a doce mil pesos; radio Moneda, Rosas, Matucana, Plaza Italia. Escribir ofertas D. B., Agustinas 1468. 11-M.

VENDESE CASITA MADERA CON puertas, ventanas, etc. Mapolho 1645. M—16

VENDO CASA SIN AGENTES, CON facilidades de pago. Cochrane 1188. M 16

CITE VENDO 45,000; PRODUCE 16 por ciento. Verlo: San Francisco 1925. 11-M

POR CAJA FERROCARRILES, compro casa hasta $ 12,000, cualquier barrio, con, sin agentes Dirigir ofertas por cartas. Santo Domingo N.o 4017. M-14

CASA RESIDENCIAL, MODERNA, en barrio alto, jardines, garage, vendo motivo de viaje, $ 150,000, deuda caja: $ 70,000; ocasión única, sin agentes, Diez de Julio 318. M-16

COMPRO CASA HASTA 50 MIL pesos, entre Plaza Italia y Brasil. Pago al contado. Ofertas: Casilla 1130.

COMPRO CASA, PREFIERO TOcornal. Facilito 30,000 a 40,000 pesos primeras hipotecas. Correo 3. Ladislao P.

$ 43,000 VENDO BONITA CASA habitación, nueva, calle Madrid 925. Títulos: Bandera 84, oficina 25.

ATENCION: PROPIETARIOS, EJEcutamos a precios módicos, toda refacción y construcciones de edificios, especialidad en cités y casitas modelos de renta. Froimovich y Cía. Camilo Henríquez 654.

VENDO CASA CENTRAL, CON TOdo confort y comodidad. Tratar: Carmen 139. M-14

65,000 VENDO CASA MATURANA 615. La misma casa arriendo. Tratar: Carmen 139. M-14

SE VENDE EN SAN BERNARDO sitio esquina, (4,000 m. c.), con arboleda, (6,000 m. c.), con parrón y toda clase de árboles frutales, a tres cuadras de estación. Tratar: San Bernardo, Avenida Portales N.o 585. M-13

VENDO CASA OCHO PIEZAS, 2 PAtios, gran arboleda. San Francisco 1443. 11-M

COMPRO PROPIEDAD DE RENta hasta $ 200,000. G. A., casilla 2574. 13-M.

POR CAJA FERROCARRILES compro casa hasta $ 12,000, cualquier barrio, con sin agentes. Dirigir ofertas por cartas: Santo Domingo N.o 4047. 4-M.

SE VENDE UNA CASA, TEGUALda1833. Tratar en la misma. 11 M

EL TATTERS

En la FERIA del

Miércoles 12 de M

UN TORO HOLANDES, FINO, DE

hijo de Palo de Kol Burke, y criado por los señ

CINCO TOROS HOLANDESES

en estado de servicio y garantidos para la reproducción de las crianzas que tuvieron los señores P. El Bosque.

Feria Eduardo Rodríguez

CALLE EXPOSICION DE ANTOFA

GRAN FE

Hoy Martes 11, a la

REMATAREMOS

De la Hacienda "

(ROSARIO)

2 POTROS PERCHERONES
8 YEGUAS PERCHERONAS trabajo.
15 Entre POTRONES Y PERCHERONAS
24 TOROS NORMANDOS TORUNOS Y NOVILLOS

De la Hacienda "El Oliveto"

20 NOVILLOS de 4 años, gordos.
30 NOVILLOS de 1 y 2 años, muy mestizos
15 BUEYES DE TRABAJO.—25 VACAS GORD
47 VAQUILLAS DURHAM, de 1 y 2 años,
12 LECHONES y 1 VACA NORMANDA IMPORT TOROS HOLANDESES Y DURHAM.
26 POTRONES Y POTRANCAS de 3 y 4 años, cherón.
CABALLARES DE SILLA Y SERVICIO

De la República Argentina

20 YEGUAS Y POTRONES PERCHERONES a 6 años, de gran clase y estado especiales

Llegados de Osorno, Chacayal, Saglle, taro, Curicó, Melipilla, Rancagua

NOVILLOS GORDOS y para engorda; BUEYES GORDOS; VACAS gordas y para engorda; das de lechería; VAQUILLAS de procedencia NEROS y lechones gordos.

De otras procedencias

15 VACAS PARIDAS de terneros chicos, llegados
40 CABALLARES de montura de patrón, dos de Rauquen.
VACAS, NOVILLOS, VAQUILLAS, BUEYES, neral Cruz de la Hacienda Peñuelas.

EDUARDO RODRIGUEZ y CIA.

Servicio especial de góndolas automóviles a la Exposición hasta la misma FERIA.

VENDO MAGNIFICA PROPIEDAD: espléndida propiedad en barrio aristocrático y central, compuesta cada piso de 11 piezas, 3 toilettes, hall, garage y dependencias de servicio. Sólo se pagan el contado $ 90,0000 resto largo plazo, a la Caja Hipotecaria. También vendo 4 casas de renta, que producen $ 18,000 anuales, sólo $ 180,000 por liquidación de sociedad. Tratar con su dueño: Avenida Brasil N.o 567 de 2 a 5 P. M.

GALPON CON SITIO, 2,000 MEtros, buena situación, Maipú 70, una cuadra Alameda, apropiado para cualquier industria, arriendo barato. Tratar: Exposición 70. M-13

UN CHALET 10 PIEZAS, DOS PIsos, todo servicio, patio, jardín. Canon $ 200. Tres altos, muy asoleadas 8 y 9 piezas, hall, galerías, todo servicio, buena vista y situación. Tratar: Exposición 70. M-13

VENDO $ 1,000 CONTADO, RESTO mensualidades, casa 10 por 26, cerca Matucana, dos piezas, $ 4,000, o cambio por cualquier mercaderías. Alameda 2740. M-1

VENDO ESPLENDIDA CASA ESquina con vista a tres calle, cal y ladrillo, luz, parrón y arboleda. Víctor Manuel 2002. M-13

PROFESIONALES

ABOGADO RAMON SEGUNDO JIménez. Galería Alessandri 17, piso 2.o M 25

Mme. BORDEAUX, ZURCIDORA, tejedora. Especialidad en toda clase zurcidos. Reibe órdenes en San Diego 186. Admite viraduras, transformaciones. 2-Abril.

CONDOR 1158, CASA ANTIGUA única especialista, zurcidos invisibles. Jersey sedas, viradura, hechuras. Transformaciones garantidas. 2-Abril.

ZURCIDOS INVISIBLES. NOTAble zurcidor japonés. Especialista único. Especialidad en viraduras, transformaciones. Son perfectas. San Diego 228. Teléfono Inglés 667. 2-Mayo.

Mme. MARY, ESPECIALISTA ZURcidos invisibles. Trajes señoras, caballeros. Se viran ternos y sobretodos. Se hacen, reforman, composturas, limpiados a vapor y aplanchados. Recibo hechuras con materiales de primera desde $ 70. Carmen 7. 25-M.

ROPA HECHA

ROPERIA ANDRES BELLO NUMEro 601. esquina Recoleta, ofrece ternos, paletóes, ambos, pantalones, ternos de niños, sombreros, calzado; precios baratísimos; todo desinfectado. N|O

ROPERIA LA VEGA, ANDRES BEllo 694. Ofrece en baratura ternos, ambos, paletóes, pantalones, sombreros ,calzado, todo desinfectado. N|O

ROPERIA "LA CANTABRICA". — Ofrece precios de costo: Ternos, sobretodos de ricos casimires, cortes moda. Paletóes, pantalones, sombreros, calzado. Esmeralda 863, al llegar a 21 de Mayo. N|O

ROPERIA MANUEL RODRIGUEZ esquina San Pablo, ofrece en baratura ternos, ambos, paletóes, todo de ricos casimires surtidos, colores para todas medidas; sombreros, calzado, desinfectados. N|O

COMPRO ROPA CABALLERO, VOY domicilio. Casilla 4619. M 14